

ФЕДЕРАЛЬНАЯ СЛУЖБА ГОСУДАРСТВЕННОЙ СТАТИСТИКИ

**ТЕРРИТОРИАЛЬНЫЙ ОРГАН ФЕДЕРАЛЬНОЙ СЛУЖБЫ
ГОСУДАРСТВЕННОЙ СТАТИСТИКИ
ПО АМУРСКОЙ ОБЛАСТИ (АМУРСТАТ)**

Настоящий материал не может быть полностью или частично воспроизведен, тиражирован и распространен в качестве официального издания без разрешения Амурстата

**Социально - экономическое
положение Амурской
области**

Январь 2005г.

по каталогу 1.1

г. Благовещенск

ББК 65.9(255.3)-05
С69

Редакционная коллегия:

В.Н. Дьяченко - председатель редакционной коллегии

Е.Н. Гудим - заместитель председателя

М.А. Рябчинская - заместитель председателя

И.К. Пермякова, Г.Т. Жуковец, Е.Я. Решетова, Т.Ф. Овсянникова,

Г.А. Давыдова, Г.А. Серебрякова, Л.В. Леликова, Г.Б. Миланич

Социально-экономическое положение Амурской области:

С69 Доклад/ Амурстат.-Б.,2005.- 180с.

Доклад содержит оперативную комплексную информацию о социально-экономическом положении области по видам экономической деятельности на основе Общероссийского классификатора видов экономической деятельности (ОКВЭД) за январь 2005 года. Информация за 2004 год по отдельным показателям приведена по отраслям экономики в соответствии с Общесоюзным классификатором отраслей народного хозяйства (ОКОНХ). Используются данные, получаемые органами государственной статистики от предприятий, организаций, населения путем проведения переписей, выборочных обследований и других форм статистического наблюдения, данные управлений, комитетов (Финансового департамента, управления внутренних дел, управления Федеральной налоговой службы по Амурской области, Главного управления Центрального Банка Российской Федерации по Амурской области и др.).

Для высшего управленческого персонала, работников органов управления и финансово-экономических служб предприятий и организаций, научных, предпринимательских и банковских кругов, профессорско-преподавательского состава, аспирантов и студентов экономических вузов, других заинтересованных пользователей.

Приняты условные обозначения:

- явление отсутствует
- ... данных не имеется
- 0,0 значение показателя меньше единицы измерения

ББК 65.9(255.3)-05

Амурстат, 2005

E-mail: Poste @ oblstat.amur.ru

<http://www.amur.ru/~oblstat>

ОГЛАВЛЕНИЕ

ВВЕДЕНИЕ	5
I. ОСНОВНЫЕ ЭКОНОМИЧЕСКИЕ И СОЦИАЛЬНЫЕ ПОКАЗАТЕЛИ АМУРСКОЙ ОБЛАСТИ ЗА ЯНВАРЬ 2005 года	9
II. ПРОИЗВОДСТВО ТОВАРОВ И УСЛУГ	11
1. Выпуск продукции и услуг базовых отраслей экономики	11
2. Оборот организаций	12
3. Добыча полезных ископаемых, обрабатывающие производства и производство электроэнергии, газа и воды	13
4. Строительство.....	18
5. Сельское хозяйство, охота и лесное хозяйство	26
5.1. Сельское хозяйство	26
5.2. Охота	34
5.3. Лесозаготовки.....	34
6. Транспорт и связь	34
6.1. Транспорт.....	34
6.2. Связь.....	36
7. Потребительский рынок	37
7.1. Розничная торговля	37
7.2. Общественное питание	39
7.3. Платные услуги населению	40
8. Оптовый рынок.....	42
8.1. Продажа продукции	42
8.2. Наличие и использование природного топлива	46
8.3. Завоз продукции (товаров) в районы Крайнего Севера и приравненные к ним местности	47
III. ХАРАКТЕРИСТИКА ОРГАНИЗАЦИЙ.....	48
IV. ИНВЕСТИЦИИ	51
1. Финансовые вложения организаций.....	52
2. Инвестиции в нефинансовые активы	56
V. ЦЕНЫ	61
1. Потребительские цены	62
2. Цены производителей	68
VI. ФИНАНСЫ	71
1. Государственные финансы	71
1.1. Консолидированный бюджет	71
2. Финансовая деятельность предприятий и организаций (без субъектов малого предпринимательства)	77
2.1. Финансовые результаты деятельности предприятий и организаций	77
2.2. Оборотные активы предприятий и организаций	81
2.3. Состояние платежей и расчетов на предприятиях и в организациях	82

2.4. Состояние платежей и расчетов в бюджетных организациях, финансируемых за счет средств федерального и территориального бюджетов.....	89
3. Денежно-кредитная система	94
VII. УРОВЕНЬ ЖИЗНИ И ДОХОДЫ НАСЕЛЕНИЯ	95
1. Денежные доходы	96
2. Социально – экономическая дифференциация населения.....	104
VIII. РЫНОК ТРУДА	109
Занятость и безработица	109
IX. ДЕМОГРАФИЯ.....	115
X. СОЦИАЛЬНАЯ СФЕРА	121
1. Заболеваемость населения.....	121
2. Правонарушения	123
НЕКОТОРЫЕ СТАТИСТИЧЕСКИЕ ПОКАЗАТЕЛИ ЭКОНОМИЧЕСКОГО И СОЦИАЛЬНОГО ПОЛОЖЕНИЯ ПО ГОРОДАМ И РАЙОНАМ АМУРСКОЙ ОБЛАСТИ	127
Производство товаров и услуг	129
Строительство.....	131
Сельское хозяйство	133
Транспорт.....	136
Потребительский рынок	138
Оптовый рынок.....	139
Демография предприятий и организаций	141
Цены	142
Финансы	147
Уровень жизни.....	156
Рынок труда	161
Демографическая ситуация	166
Правонарушения	168
МЕТОДОЛОГИЧЕСКИЕ ПОЯСНЕНИЯ	169

ВВЕДЕНИЕ

Реформирование российской экономики, переход на рыночные отношения вызвали существенные изменения в общественной и социально-экономической жизни России, потребовали коренного совершенствования российской статистики, комплексного пересмотра всей системы учета и статистики в стране. Без этого невозможно получение объективной и аналитической информации о состоянии и развитии социально-экономических процессов для принятия решений на всех уровнях управления, обеспечение международной сопоставимости результатов государственных статистических наблюдений, внедрение международных стандартов в статистическую практику.

Для государственной статистики и экономики в целом одним из наиболее важных направлений развития общероссийских классификаторов является внедрение Общероссийского классификатора видов экономической деятельности, гармонизированного с международными аналогами.

До настоящего времени обеспечение проведения статистических наблюдений и обследований в разрезе отраслей экономики базировалось на Общесоюзном классификаторе отраслей народного хозяйства (ОКОНХ), который не вполне адекватно отражал современную структуру экономики России и ее субъектов.

ОКОНХ разрабатывался в условиях централизованной плановой экономики и предназначался для обеспечения контроля за деятельностью хозяйствующих субъектов, в соответствии с их ведомственной подчиненностью и отраслевой принадлежностью, когда структура народного хозяйства изучалась с точки зрения расширенного социалистического воспроизводства. В современных условиях ОКОНХ не обеспечивает достоверного отражения существующей хозяйственной инфраструктуры страны и не позволяет проводить международные сопоставления отраслевой структуры экономики.

В этой связи с 1 января 2003 года в соответствии с постановлением Госстандарта России от 6 ноября 2001г. № 454-ст взамен ОКОНХ на территории России был введен в действие Общероссийский классификатор видов экономической деятельности (ОКВЭД).

Учитывая сложности одномоментного перехода с ОКОНХ на ОКВЭД, связанные с необходимостью перестройки информационно-аналитической, прогнозной и нормотворческой работы органов государственного управления, Правительством Российской Федерации принято постановление от 17 февраля 2003г. № 108 "Об установлении переходного периода для введения Общероссийского классификатора видов экономической деятельности", которым определено, что 2003-2004 годы являются переходным периодом для введения нового классификатора и с января 2005 года применение классификатора ОКОНХ прекращается.

Начиная с отчета за январь 2005 года, Федеральная служба государственной статистики, а следовательно и Амурстат прекращают разработку и предоставление пользователям информации по отраслям экономики в соответствии с ОКОНХ и будут разрабатывать и предоставлять потребителям данные по видам экономической деятельности на основе ОКВЭД.

В связи с изложенным, в докладе "Социально-экономическое положение Амурской области" все данные, публиковавшиеся в отраслевом разрезе в соответствии с ОКОНХ, будут приводиться по видам экономической деятельности в соответствии с ОКВЭД.

**ЭКОНОМИЧЕСКОЕ И СОЦИАЛЬНОЕ ПОЛОЖЕНИЕ
АМУРСКОЙ ОБЛАСТИ**

Территориальный орган Федеральной службы государственной статистики по Амурской области представляет информацию об экономическом и социальном положении области в январе 2005 года.

I. ОСНОВНЫЕ ЭКОНОМИЧЕСКИЕ И СОЦИАЛЬНЫЕ ПОКАЗАТЕЛИ АМУРСКОЙ ОБЛАСТИ ЗА ЯНВАРЬ 2005 ГОДА

	Январь 2005г.	В % к январю 2004г.
Индекс промышленного производства ¹⁾	х	84,8
Объем отгруженных товаров собственного производства, выполненных работ и услуг собственными силами по видам деятельности, млн. рублей	2099,1	х
Добыча полезных ископаемых - всего	256,0	142,8
добыча топливно-энергетических полезных ископаемых	68,6	85,7
добыча полезных ископаемых, кроме топливно-энергетических	187,4	156,5
Обрабатывающие производства - всего	399,4	84,7
производство пищевых продуктов, включая напитки, и табака	191,8	90,7
текстильное и швейное производство	2,0	71,2
производство кожи, изделий из кожи и производство обуви	0,02	-
обработка древесины и производство изделий из дерева	8,0	27,7
целлюлозно-бумажное производство, издательская и полиграфическая деятельность	7,7	49,0
химическое производство	1,2	-
производство резиновых и пластмассовых изделий	0,03	-
производство прочих неметаллических минеральных продуктов	103,6	76,8
металлургическое производство и производство готовых металлических изделий	34,4	-
производство машин и оборудования	8,5	102,9
производство электрооборудования, электронного и оптического оборудования	7,2	в2,2р
производство транспортных средств и оборудования	25,3	-
прочие производства	9,7	96,4
Производство и распределение электроэнергии, газа и воды - всего	1443,7	79,0
производство, передача и распределение электроэнергии	743,6	103,1
производство, передача и распределение пара и горячей воды (тепловой энергии)	663,4	53,4
Инвестиции в основной капитал, млн. рублей	768,7	154,6
Ввод в действие жилых домов за счет всех источников финансирования, тыс. кв. м. общ. пл.	0,8	180,5

¹⁾ По видам деятельности "добыча полезных ископаемых", "обрабатывающие производства", "производство и распределение электроэнергии, газа и воды".

	Январь 2005г.	В % к январю 2004г.
Объем работ, выполненных по виду деятельности "Строительство" в действующих ценах, млн. рублей	606,7	135,3
Продукция сельского хозяйства ¹⁾ в действующих ценах, млн. рублей	172,4	94,8
Выполнено работ и услуг собственными силами по виду деятельности "Транспорт" в действующих ценах, млн. рублей	2035,3	в2,6р
Грузооборот предприятий всех видов деятельности, млн.т-км.	23,5	125,8
Пассажиروоборот транспорта общего пользования, млн. пасс.-км.	41,9	83,2
Объем услуг связи в сопоставимых ценах, млн. рублей	191,1	125,5
Оборот торговли, млн. рублей		
розничной торговли по всем каналам реализации	2008,4	113,2
оптовой торговли	786,9	131
Оборот общественного питания в сопоставимых ценах, млн.рублей	73,3	104,7
Объем платных услуг населению, млн.рублей	693,2	100,6
Индекс потребительских цен	x	112,8
Индекс цен производителей промышленных товаров	x	110,1
Сальдированный финансовый результат (прибыль минус убыток) в фактических ценах на 1 января 2005г., млн. рублей	137,9	24,5
Задолженность крупных и средних организаций на 1 января 2005г., млн. рублей		
Дебиторская	9981	111,4
Кредиторская	20571	97,8
из нее задолженность по платежам в бюджет	4253	97,4
из нее задолженность в областной бюджет	1207	95,8
Денежные доходы на душу населения, рублей	3955,4	104,2
Реальные располагаемые доходы населения	x	92,2
Среднемесячная начисленная заработная плата одного работника на крупных, средних и малых предприятиях (январь-декабрь 2004г.)		
номинальная, рублей	7469,7	126,3
реальная	x	110,2
Задолженность по заработной плате на 1 февраля 2005г., млн. рублей	245,6	142,8 ²⁾
Общая численность безработных (на конец января), тыс. человек	46,8	94,7
Численность официально зарегистрированных безработных (на конец января), тыс. человек	18,7	116,0
Ожидаемая численность населения на 1 января 2005г., тыс. человек	887,6	99,2

¹⁾ Суммарный объем продукции по видам деятельности "растениеводство", "животноводство", "растениеводство в сочетании с животноводством".

²⁾ 1 февраля 2005г. к 1 января 2005г.

II. ПРОИЗВОДСТВО ТОВАРОВ И УСЛУГ

1. Выпуск продукции и услуг базовых отраслей экономики

Индекс выпуска по пяти базовым отраслям (промышленность, сельское хозяйство, строительство, транспорт, розничная торговля) за 2004 год в сравнении с 2003 годом составил 99,7% (в 2003г. – 109,1%), по России – 106,6%. Увеличение темпов роста отмечено в сельском хозяйстве на 8,0%, в розничной торговле – на 17,4%, на транспорте – на 7,5%; в промышленности объем выпуска сложился на уровне 2003 года. Снижение темпов наблюдалось в строительстве на 18,8%.

Динамика выпуска продукции и услуг базовых отраслей экономики

	В % к соответствующему периоду предыдущего года
2003г.	
I квартал	122,6
II квартал	126,2
I полугодие	124,6
III квартал	101,7
январь-сентябрь	114,2
IV квартал	96,0
год	109,1
2004г.	
I квартал	92,1
II квартал	95,3
I полугодие	93,6
III квартал	102,4 ¹⁾
январь-сентябрь	97,2¹⁾
IV квартал	107,4
год	99,7

¹⁾ Данные уточнены.

2. Оборот организаций ¹⁾

Оборот организаций по хозяйственным видам экономической деятельности

в действующих ценах

	Январь 2005г., млн. рублей	В % к январю 2004г.
Всего	5649,0	162,0
в том числе организации с основным видом деятельности:		
Сельское хозяйство, охота и лесное хозяйство	205,9	87,2
Добыча полезных ископаемых - всего	243,6	106,5
добыча топливно-энергетических полезных ископаемых	70,4	110,9
добыча полезных ископаемых, кроме топливно-энергетических	173,2	104,7
Обрабатывающие производства - всего	396,5	133,1
производство пищевых продуктов, включая напитки, и табака	165,2	105,9
текстильное и швейное производство	1,1	103,2
обработка древесины и производство изделий из дерева	3,8	в 77 р
целлюлозно-бумажное производство, издательская и полиграфическая деятельность	9,8	93,6
производство прочих неметаллических минеральных продуктов	120,0	187,3
металлургическое производство и производство готовых металлических изделий	15,2	174,9
производство машин и оборудования	12,0	76,2
производство электрооборудования, электронного и оптического оборудования	31,9	170,9
производство транспортных средств и оборудования	30,6	182,7
прочие производства	6,9	112,1
Производство и распределение электроэнергии, газа и воды - всего	1372,5	143,9
производство, передача и распределение электроэнергии	899,4	113,4
производство, передача и распределение пара и горячей воды (тепловой энергии)	456,8	в 3 р
Строительство	393,2	165,0

¹⁾ Здесь и далее в разделе данные представлены по полному кругу предприятий и организаций

	Январь 2005г., млн. рублей	В % к январю 2004г.
Оптовая и розничная торговля; ремонт автотранспортных средств, мотоциклов, бытовых изделий и предметов личного пользования	515,4	128,1
Гостиницы и рестораны	19,5	105,2
Транспорт и связь	2254,8	в 2,4 р
Операции с недвижимым имуществом, аренда и предоставление услуг	138,8	142,8
Государственное управление и обеспечение военной безопасности; обязательное социальное обеспечение	16,0	130,4
Образование	34,9	116,1
Здравоохранение и предоставление социальных услуг	15,4	111,6
Предоставление прочих коммунальных, социальных и персональных услуг	42,5	в 2,2 р

3. Добыча полезных ископаемых, обрабатывающие производства и производство электроэнергии, газа и воды

Индекс промышленного производства в январе 2005 года по сравнению с январем 2004 года составил 84,8%, по сравнению с декабрем – 69,3%.

Индексы промышленного производства по основным видам деятельности

	Январь 2005г. в % к	
	январю 2004г.	декабрю 2004г.
Добыча полезных ископаемых - всего	142,8	68,1
добыча топливно-энергетических полезных ископаемых	85,7	82,3
добыча полезных ископаемых, кроме топливно-энергетических	156,5	66,6
Обрабатывающие производства - всего	84,7	51,2
производство пищевых продуктов, включая напитки	90,7	82,5
текстильное и швейное производство	71,2	67,3

	Январь 2005г. в % к	
обработка древесины и производство изделий из дерева	27,7	11,1
целлюлозно-бумажное производство, издательская и полиграфическая деятельность	49,0	46,1
производство прочих неметаллических минеральных продуктов	76,8	55,2
производство машин и оборудования	102,9	21,5
производство электрооборудования, электронного и оптического оборудования	в 2,2 р	49,1
производство транспортных средств и оборудования	-	-
прочие производства	96,4	29,0
Производство и распределение электроэнергии, газа и воды - всего	79,0	74,8
производство, передача и распределение электроэнергии	103,1	84,6
производство, передача и распределение пара и горячей воды (тепловой энергии)	53,4	60,4

Объем отгруженных товаров собственного производства, выполненных работ и услуг по "чистым" видам деятельности

в действующих ценах

	Январь 2005г., млн. рублей	В % к январю 2004г.
Добыча полезных ископаемых - всего	256,0	113,7
добыча топливно-энергетических полезных ископаемых	68,6	108,1
добыча полезных ископаемых, кроме топливно-энергетических	187,4	115,8
Обрабатывающие производства - всего	399,4	128,9
производство пищевых продуктов, включая напитки	191,8	104,5
текстильное и швейное производство	2,0	154,2
производство кожи, изделий из кожи и производство обуви	0,02	-
обработка древесины и производство изделий из дерева	8,0	в 2,4 р
целлюлозно-бумажное производство, издательская и полиграфическая деятельность	7,7	96,0
химическое производство	1,2	35,4

	Январь 2005г., млн. рублей	В % к январю 2004г.
производство резиновых и пластмассовых изделий	0,03	157,4
производство прочих неметаллических минеральных продуктов	103,6	165,5
металлургическое производство и производство готовых металлических изделий	34,4	в 3,8 р
производство машин и оборудования	8,5	85,9
производство электрооборудования, электронного и оптического оборудования	7,2	в 2,1 р
производство транспортных средств и оборудования	25,3	149,4
прочие производства	9,7	114,8
Производство и распределение электроэнергии, газа и воды - всего	1443,7	139,0
производство, передача и распределение электроэнергии	743,6	120,4
производство, передача и распределение пара и горячей воды (тепловой энергии)	663,4	162,9

**Производство отдельных видов пищевых продуктов,
включая напитки**

	Январь 2005г., тонн	В % к	
		январю 2004г.	декаб- рю 2004г.
Производство мяса и мясопродуктов			
мясо, включая субпродукты I категории	500	90,4	96,5
колбасные изделия	463	90,0	90,0
мясные полуфабрикаты	178	135,9	99,4
консервы мясные, тыс. усл. банок	1,9	100,0	100,0
Переработка и консервирование рыбо- и морепродуктов			
рыба соленая (без сельди)	0,3	150,0	37,5
сельдь всех видов обработки	31,8	98,5	149,3
рыба копченая (без сельди)	1,9	24,0	7,7
консервы и пресервы рыбные и из морепродуктов, тыс. усл. банок	50	96,2	64,9
Переработка и консервирование фруктов и овощей			

	Январь 2005г., тонн	В % к	
		январю 2004г.	декаб- рю 2004г.
плодоовощные консервы, тыс. усл. банок	2,7	0,6	0,3
Производство растительных и животных масел и жиров			
масла растительные	401	в 89 р	177,9
масло животное	5,5	41,7	17,5
майонез	80	90,9	27,8
Производство молочных продуктов			
цельномолочная продукция (в пересчете на молоко)	1554	86,4	63,2
нежирная молочная продукция (в пересчете на обезжиренное молоко)	196	84,1	66,7
сыры жирные (включая брынзу)	33	145,3	65,9
мороженое	58	98,3	82,9
Производство продуктов мукомольно-крупяной промышленности, крахмалов			
мука	653	76,8	79,1
крупя	18,4	40,9	6,5
Производство готовых кормов для животных			
комбикорма	3589	60,8	101,3
Производство прочих пищевых продуктов			
хлеб и хлебобулочные изделия	2910	93,9	76,1
макаронные изделия	25	93,9	34,6
кондитерские изделия	670	108,4	61,7
Производство напитков			
водка и ликероводочные изделия, тыс. дкл	57,2	в 2,4 р	71,3
пиво, тыс. дкл	19,1	91,8	104,9
безалкогольные напитки, тыс. дкл	318,5	73,6	138,6

**Производство отдельных видов продукции
обрабатывающих производств**

	Январь 2005г.	В % к	
		январю 2004г.	декабрю 2004г.
Обработка древесины и производство изделий из дерева			
пиломатериалы, тыс. куб.м	0,7	40,7	11,7

	Январь 2005г.	В % к	
		январю 2004г.	декабрю 2004г.
древесноволокнистые плиты, тыс. усл. кв. м	7,4	3,6	1,0
блоки оконные, тыс. кв. м	0,2	28,3	68,2
блоки дверные, тыс. кв. м	0,7	74,5	80,5
Издательская и полиграфическая деятельность			
газеты, млн. штук	4,1	86,3	70,6
книги и брошюры, млн. штук	0,1	83,3	125,0
Производство отдельных видов неметаллических минеральных продуктов			
кирпич строительный, млн. усл. кирпичей	2,9	93,5	72,5
конструкции и изделия сборные железобетонные, тыс. куб. м	4,6	68,6	79,5
Производство отдельных видов машин и оборудования			
краны на автомобильном ходу, штук	3	150,0	100,0

Производство электрической и тепловой энергии

	Январь 2005г.	В % к	
		январю 2004г.	декабрю 2004г.
электроэнергия, млн. квт. ч	719	114,6	91,6
в том числе выработка			
электростанциями			
тепловыми	161	100,0	82,6
гидроэлектростанциями	558	119,6	94,6
теплоэнергия отпущенная, тыс. Гкал	1022	60,6	67,0

Добыча полезных ископаемых

	Январь 2005г.	В % к	
		январю 2004г.	декабрю 2004г.
уголь, тыс. тонн	214	83,6	80,7
материалы строительные нерудные, тыс. куб. м	65,2	57,2	45,4

4. Строительство

Жилищное строительство. В январе 2005 года организациями всех форм собственности построено 11 новых квартир общей площадью 0,8 тыс. кв. метров, что на 80,5% выше уровня января 2004 года.

Динамика ввода в действие жилых домов

	Кв. метров общей площади	В % к	
		соответствующему периоду предыдущего года	предыдущему периоду
2004г.			
январь	430	28,1	1,2
2005г.			
январь	776	180,5	3,2

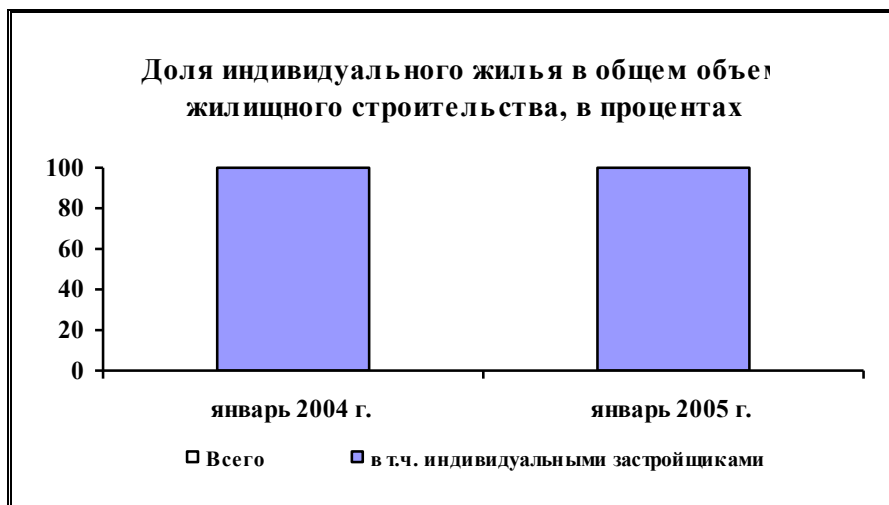

В январе 2005 года, как и в январе 2004 года, ввод в действие жилых домов осуществлялся только индивидуальными застройщиками.

По федеральной целевой программе «Государственные жилищные сертификаты» для граждан, уволенных с военной службы, из органов внутренних дел (МВД) и органов ГУИН (Минюст) в 2004 году приобретено 27 квартир общей площадью 1478 кв. метров, на их приобретение использовано инвестиций в объеме 14,6 млн. рублей, в том числе за счет безвозмездных субсидий 14,0 млн. рублей.

Стоимость строительства жилья. Средняя фактическая стоимость 1 кв. метра общей площади жилых домов, построенных в 2004 году, составила 9889 рублей, в 2003 году – 9835 рублей.

**Средняя фактическая стоимость строительства
1 кв. метра общей площади жилых домов**

рублей

	Жилые дома и общежития	Жилые дома квартирного типа без пристроек, надстроек и встроенных помещений и без индивидуальных жилых домов, построенных населением за свой счет и с помощью кредитов
2003г.		
I квартал	7208	9335
II квартал	8120	11548
I полугодие	7417	10287
III квартал	14581	25890
январь-сентябрь	9379	13403
IV квартал	10457	11956
Год	9835	12583
2004г.		
I квартал	3362	10745
II квартал	8859	10553
I полугодие	8080	10555
III квартал	6014	10810
январь-сентябрь	8354	10599
IV квартал	11988	14855
Год	9889	12716

Строительная деятельность. Объем работ, выполненных по виду деятельности «строительство», в январе 2005 года составил 606,7 млн. рублей, или 135,3% к уровню января 2004 года.

**Динамика объема работ,
выполненных по виду деятельности «строительство»**

	Млн. рублей	В % к	
		соответствующему периоду предыдущего года	предыдущему периоду
2005г.			
январь	606,7	135,3	63,1

Кроме того, организациями в январе 2005 года выполнено хозяйственным способом строительно-монтажных работ на сумму 23,5 млн. рублей.

Строительными организациями (без субъектов малого предпринимательства) за январь 2005 года выполнено работ по договорам строительного подряда на 355,7 млн. рублей, что составляет 134,4% к январю 2004 года.

Строительство объектов, финансируемых из федерального бюджета. В январе 2005 года финансирование строек из федерального бюджета не осуществлялось.

Выполнение федеральных целевых программ по отдельным стройкам

	Срок ввода (год)	Введено в январе 2005г.	Использовано инвестиций в основной капитал, млн.рублей ¹⁾		Процент технической готовности
			предусмотрено на год	использовано за отчетный период	
Программа “Энергоэффективная экономика на 2002-2005 годы и на перспективу до 2010 года”, в том числе “Энергоэффективность топливно-энергетического комплекса”					
ОАО “Бурейская ГЭС” гидроагрегат IV, 335 тыс кВт	2005	-	5855,6	341,1	6
ГУП Амурской области “Строитель” подготовка зоны затопления водохранилища Бурейской ГЭС (лесосводка и лесочистка)	2010	-	225,0	36,1	6
ОАО “Амурэнерго” Благовещенская ТЭЦ 2 очередь, 110 мВт	2007	-	-	-	7
золоотвал №2 Благовещенской ТЭЦ	2008	-	-	-	14

¹⁾ Инвестиции в основной капитал учитываются с НДС

	Срок ввода (год)	Введено в январе 2005г.	Использовано инвестиций в основной капитал, млн.рублей ¹⁾		Процент технической готовности
			предусмотрено на год	использовано за отчетный период	
Объекты электрификации сельского хозяйства ЛЭП 04 -110 кВ, 92,7 км	2007	-	14,1	1,0	4
ЛЭП – 220 кВ Благовещенск - Варваровка 104 км	2006	-	8,0	-	7
Райчихинская ГРЭС золоотвал №2	2006	-	8,0	-	40
Магистральные тепловые сети №3, 370 м	2007	-	31,5	-	-
“Уголь Дальнего Востока”					
ОАО “Амурский уголь” Разрез “Ерковецкий” 1,5 млн. тонн угля в год	2010	-	61,6	0,02	46
Программа “Модернизация транспортной системы России” (2002-2010 годы), в том числе “Автомобильные дороги”					
ГУ ДСД “Дальний Восток” автодорога “Амур” (Чита-Хабаровск), I стадия	2004	-	-	-	74
Программа “Модернизация транспортной системы России” (2002-2010 годы), в том числе “Воздушный транспорт”					
ГУП Амурской области “Аэропорт Благовещенск” реконструкция ИВПП-1, РД и перрона в аэропорту Благовещенск (I очередь)	2006	-	-	-	57

	Срок ввода (год)	Введено в январе 2005г.	Использовано инвестиций в основной капитал, млн.рублей ¹⁾		Процент технической готовности
			предусмотрено на год	использовано за отчетный период	
<u>Программа “Развитие почтовой связи”</u>					
УФПС Амурской области – филиал ФГУП «Почта России» прижелезнодорожный почтамт, г.Белогорск	2002	-	-	-	54
<u>Программа “Экология и природные ресурсы России”</u>					
Агентство лесного хозяйства по Амурской области пожарно-химическая станция в г. Зея на 6 стояночных мест	2003	-	-	-	11
<u>Программа “Дети России”, в том числе “Дети - инвалиды”</u>					
ГУП Амурской области “Строитель” дом-интернат для умственно отсталых детей, с.Малиновка Бурейского района, 183 места (корпус Г)	2006	-	-	-	54
<u>Программа “Старшее поколение”</u>					
ГУП Амурской области “Реабилитационно-технический центр по обслуживанию инвалидов” дом-интернат для престарелых и инвалидов с. Новый Быт Ромненского района, 75 мест	2005	-	-	-	77

	Срок ввода (год)	Введено в январе 2005г.	Использовано инвестиций в основной капитал, млн.рублей ¹⁾		Процент технической готовности
			предусмотрено на год	использовано за отчетный период	
<u>Программа “Культура России”</u>					
ГУП Амурской области “Строитель” реставрация и реконструкция здания областного театра кукол в г. Благовещенске, 300 мест	2005	-	5,0	-	29
ГУП Амурской области “Строитель” реконструкция и ремонт здания Благовещенского музыкального училища	2004	-	-	-	7
<u>Федеральная программа развития образования</u>					
АмГУ корректировка общешкольного спортивного зала под учебный корпус со спортзалом факультета социальных наук и валеологии, площадь 1,96 тыс. кв. м	2004	-	-	-	100
<u>Программа “Экономическое и социальное развитие Дальнего Востока и Забайкалья на 1996-2005 и до 2010 года”</u>					
МУП “Единый заказчик” г.Свободный реконструкция канализационного коллектора, 1,93 км	2004	-	-	-	71

	Срок ввода (год)	Введено в январе 2005г.	Использовано инвестиций в основной капитал, млн.рублей ¹⁾		Процент технической готовности
			предусмотрено на год	использовано за отчетный период	
Программа “Экономическое и социальное развитие коренных малочисленных народов Севера до 2010 года”					
ГУП Амурской области “Улгэн” 2-х квартирный жилой дом в с.Ивановское Селемджинского района	2004	-	-	-	23
ГУП Амурской области “Строитель” общеобразовательная школа на 192 ученических места, п. Усть-Нюкжа Тындинского района (III очередь, спальня корпус, столовая на 75 мест)	2005	-	1,0	-	64
Программа “Жилище 2002-2010 годы”					

	Срок ввода (год)	Введено в январе 2005г.	Использовано инвестиций в основной капитал, млн.рублей ¹⁾		Процент технической готовности
			предусмотрено на год	использовано за отчетный период	
Амурская региональная организация общероссийской общественной организации “Комитет солдатских матерей России” многоквартирный жилой дом для участников-ветеранов боевых действий на территории других государств и локальных конфликтов, г.Благовещенск, кв.метров	2007	-	2,4	-	44
ГУП Амурской области “Строитель” специальный дом на 59 квартир для одиноких престарелых граждан и пожилых супружеских пар с комплексом социально-бытового назначения (проектные работы), г.Райчихинск	2006	-	-	-	-
ОКС УВД Амурской области 70-квартирный жилой дом, г.Благовещенск	2005	-	70,5	-	8
Непрограммная часть					

	Срок ввода (год)	Введено в январе 2005г.	Использовано инвестиций в основной капитал, млн.рублей ¹⁾		Процент технической готовности
			предусмотрено на год	использовано за отчетный период	
ГУП Амурской области "Строитель" хирургический корпус с поликлиникой ЦРБ на 45 коек, г.Свободный	2005	-	20,0	-	44
ГУП Амурской области "Строитель" общественно-культурный центр, г.Благовещенск	2005	-	90,0	38,1	87

5. Сельское хозяйство, охота и лесное хозяйство

5.1. Сельское хозяйство

По России в декабре 2004 года объём сельскохозяйственной продукции к декабрю 2003 года составил 99,3%, по Амурской области – 94,8%.

Производство продукции сельского хозяйства. Объём продукции сельского хозяйства всех сельхозпроизводителей области в январе 2005 года в действующих ценах, по расчетам, составил 172,4 млн. рублей, 94,8% к уровню января 2004 года.

Динамика объёма продукции сельского хозяйства

в процентах

	2004г.		2005г.	
	к соответствующему периоду предыдущего года	к предыдущему периоду	к соответствующему периоду предыдущего года	к предыдущему периоду

	2004г.		2005г.	
	к соответствующему периоду предыдущего года	к предыдущему периоду	к соответствующему периоду предыдущего года	к предыдущему периоду
январь	102,5	73,5	94,8	77,1

Растениеводство. В 2004 году по сравнению с 2003 годом **вся посевная площадь** в хозяйствах всех категорий сократилась на 15,2%, в том числе под зерновыми культурами - на 30,6%, соей - на 10,6%, овощами - на 3,1%, картофелем – на 3,0%.

Посевная площадь по категориям хозяйств в 2004 году

тысяч гектаров

	Хозяйства всех категорий	в том числе		
		сельскохозяйственные организации	крестьянские (фермерские) хозяйства	хозяйства населения
Вся посевная площадь	543,2	392,7	117,7	32,8
в том числе:				
зерновые и зернобобовые культуры, включая кукурузу	145,7	108,8	36,8	0,1
технические культуры	253,4	179,0	74,3	0,1
картофель и овощебахчевые культуры	35,0	1,8	1,4	31,8
кормовые культуры	109,1	103,1	5,2	0,8

В хозяйствах всех категорий в 2004 году по сравнению с 2003 годом собрано меньше зерна в 1,7 раза, больше - сои и овощей соответственно на 14,2%, картофеля - на 18,9%.

Уменьшение производства зерна обусловлено снижением урожайности зерновых культур в 1,9 раза и сокращением размеров посевных площадей на 30,6%. Валовой сбор сои обусловлен увеличением размеров убранных площадей в 1,9 раза, картофеля – ростом урожайности на 18,6%. Производство овощей возросло за счет увеличения размеров убранных площадей на 7,0% и урожайности на 6,2%.

Валовые сборы и урожайность основных сельскохозяйственных культур в хозяйствах всех категорий

	2003г.	2004г.	2004г.
--	--------	--------	--------

			в % к 2003г.
Зерновые и зернобобовые культуры (включая кукурузу на зерно)			
валовой сбор, тыс. тонн	169,2	98,2	58,0
урожайность, ц с 1 га убранный площади	13,6	7,0	51,5
Соя			
валовой сбор, тыс. тонн	156,2	178,4	114,2
урожайность, ц с 1 га убранный площади	12,0	7,2	60,0
Картофель			
валовой сбор, тыс. тонн	368,7	438,3	118,9
урожайность, ц с 1 га убранный площади	129	153	118,6
Овощи			
валовой сбор, тыс. тонн	65,6	74,9	114,2
урожайность, ц с 1 га убранный площади	113	120	106,2

Сельскохозяйственные организации остаются основными производителями зерна (78,5%) и сои (74,7%). Производство картофеля (95,5%) и овощей (82,8%) сосредоточено в хозяйствах населения.

Валовые сборы и урожайность основных сельскохозяйственных культур по категориям хозяйств в 2004 году

	Хозяйства всех категорий	в том числе		
		сельскохозяйственные организации	крестьянские (фермерские) хозяйства	хозяйства населения
Зерновые и зернобобовые культуры (включая кукурузу на зерно)				
валовой сбор, тыс. тонн	98,2	77,1	20,9	0,2
урожайность, ц с 1 га убранный площади	7,0	7,3	6,0	14,3
Соя				
валовой сбор, тыс. тонн	178,4	133,2	45,2	0,0
урожайность, ц с 1 га убранный площади	7,2	7,6	6,3	4,0
Картофель				
валовой сбор, тыс. тонн	438,3	9,4	10,5	418,4
урожайность, ц с 1 га	153	104	128	155

	Хозяйства всех категорий	в том числе		
		сельскохо- зяйственные организации	крестьянские (фермерские) хозяйства	хозяй- ства наसेле- ния
убранной площади				
Овощи				
валовой сбор, тыс. тонн	74,9	7,9	5,0	62,0
урожайность, ц с 1 га убранной площади	120	76	89	131



В составе зерновых культур в 2004 году против 2003 года снизились валовые сборы всех культур, за исключением гречихи, кукурузы на зерно и зернобобовых культур.

В структуре производства зерна в 2004 году по сравнению с 2003 годом увеличилась доля овса, гречихи, ячменя, кукурузы на зерно, сократилась – пшеницы и ржи.

Валовые сборы зерновых культур в хозяйствах всех категорий

	ТЫС. ТОНН		
	2003г.	2004г.	2004г. в % к 2003г.
Зерновые и зернобобовые культуры (в весе после доработки)	169,2	98,2	58,0
в том числе			

	2003г.	2004г.	2004г. в % к 2003г.
пшеница	85,0	34,0	40,0
рожь	2,0	0,3	15,0
ячмень	38,2	23,9	62,6
овес	39,9	34,6	86,7
гречиха	3,9	5,1	130,8
кукуруза на зерно	0,1	0,2	в 2,0 р.
зернобобовые	0,1	0,1	100,0

Животноводство. В хозяйствах всех категорий на 1 февраля 2005 года по сравнению с 1 февраля 2004 года **поголовье** крупного рогатого скота сократилось на 8,2%, в том числе коров - на 4,3%, увеличилось – свиней на 2,1%, овец и коз - на 5,9%, птицы – на 11,0%.

Поголовье скота в хозяйствах всех категорий

	1 февраля 2005г., тыс. голов	В % к		Справочно	
		1 февра- ля 2004г.	1 января 2005г.	1 февраля 2004г. в % к	
				1 февра- ля 2003г.	1 января 2004г.
Крупный рогатый скот	113,5	91,8	100,1	94,6	100,2
в том числе коровы	55,7	95,7	99,6	96,7	99,5
Свиньи	86,7	102,1	100,7	105,5	98,2
Овцы и козы	25,3	105,9	100,4	102,1	100,4
Птица	1821,5	111,0	106,7	85,0	95,1

В сельскохозяйственных организациях к началу февраля 2005 года по сравнению с соответствующей датой 2004 года поголовье крупного рогатого скота сократилось на 22,7%, в том числе коров – на 19,3%, возросло - свиней на 59,5%, овец и коз – на 29,6%, птицы - на 12,7%.

В структуре поголовья скота на хозяйства населения приходилось 69,4% численности крупного рогатого скота, 70,9% свиней, 94,4% овец и коз, 28,6% птицы (к началу февраля 2004г. - соответственно 64,7%, 75,6%, 94,1%, 28,5%). На крестьянские (фермерские) хозяйства приходилось 3,5% крупного рогатого скота (на 1 февраля 2004г. - 3,2%), 13,6% свиней (14,5%), 4,7% овец и коз (5,0%), 2,8% птицы (3,9%).

В хозяйствах всех категорий в январе 2005 года по сравнению с январем 2004 года **производство** мяса (скота и птицы на убой в живом весе) снизилось на 7,7%, молока – на 4,6%, яиц – на 7,5%.

По России во всех категориях хозяйств в декабре 2004 года по сравнению с декабрем 2003 года сократилось производство мяса (скота и птицы на убой в живом весе) на 1,3%, молока – на 2,1%, яиц - на 0,7%.

Производство основных видов продукции животноводства в хозяйствах всех категорий

	Январь 2005г., тыс. тонн	В % к		Справочно январь 2004г. в % к	
		январю 2004г.	декабрю 2004г.	январю 2003г.	декабрю 2003г.
Мясо (скот и птица на убой в живом весе)	2,4	92,3	70,6	104,0	68,4
Молоко	6,2	95,4	64,6	92,9	81,3
Яйца, млн. штук	12,4	92,5	87,9	99,3	83,2

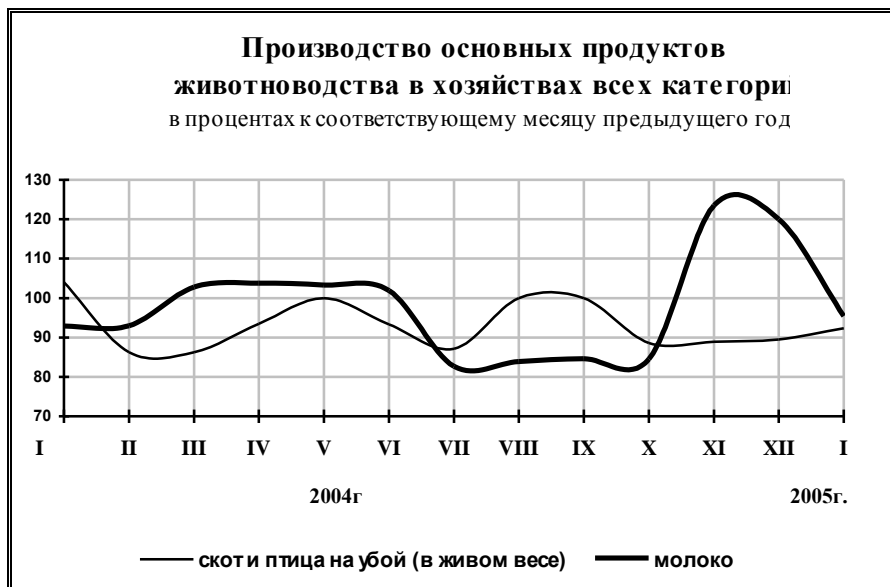

В сельскохозяйственных организациях в январе 2005 года производство мяса (в живом весе) по сравнению с январем 2004 года снизилось на 18,2%, молока - на 22,2%, яиц - на 13,9%.

Удельный вес хозяйств населения и крестьянских (фермерских) хозяйств в общем объеме производства мяса составил 62,5%, молока - 77,4%, яиц - 20,2% (в январе 2004г. - соответственно 57,7%, 72,3%, 14,2%).

Производство основных видов скота и птицы на убой сельскохозяйственными организациями (без подсобных хозяйств)

	Январь 2005г., тонн	В % к		Доля в общем объеме производ- ства, %	Справочно январь 2004г. в % к январю 2003г.
		январю 2004г.	декаб- рю 2004г.		
Скот и птица на убой (в живом весе)	887	82,8	74,6	100	124,3
из них:					
крупный рогатый скот	157	63,3	45,5	17,7	126,8
свињи	16	43,2	24,6	1,8	в 2,7 р.
птица	708	90,6	93,5	79,8	122,5

В январе 2005 года по сравнению с январем 2004 года в производстве скота и птицы на убой (в живом весе) сельскохозяйственными организациями отмечалось увеличение удельного веса птицы.

Надои молока на одну корову в сельскохозяйственных организациях в январе 2005 года составили 146 килограммов против 149 килограммов в 2004 году, **яйценоскость кур-несушек** осталась на том же уровне и составила 25 штук.

По состоянию на 1 декабря 2004 года в сельскохозяйственных организациях было **заготовлено кормов** больше, чем на 1 декабря 2003 года.

Заготовка кормов в сельскохозяйственных организациях

	2003г.	2004г.	2004г. в % к 2003г.	Справочно 2003г. в % к 2002г.
Заготовлено, тыс. тонн				
сена сеянных и естественных трав	56,1	113,1	в 2,0 р	44,3
сенажа	53,6	71,2	132,8	63,1
соломы, мякины и других грубых кормов	18,1	13,4	74,0	75,4
кормовых корнеплодов и кормовых бахчевых культур	1,1	0,3	27,3	176,0
силоса	29,7	43,9	147,8	26,5
Заготовлено кормов				
всего, тыс. тонн кормовых единиц	44,3	71,4	161,2	46,1
в расчете на 1 условную голову скота, ц кормовых единиц	13,8	28,4	в 2,1 р	47,9

Обеспеченность скота кормами в расчете на условную голову скота в сельскохозяйственных организациях к началу февраля 2005 года меньше, чем год назад, на 10,8%.

**Наличие кормов в сельскохозяйственных организациях
(без подсобных хозяйств) на 1 февраля**

	2005г.	2005г. в % к 2004г.
Наличие кормов, тыс. тонн кормовых единиц	35,1	84,9
в том числе концентрированных	8,1	63,7
в расчете на условную голову, ц корм. ед.	6,6	89,2

Реализация сельскохозяйственной продукции. В январе 2005 года по сравнению с январем 2004 года сократились объемы реализации молока на 4,5%, яиц – на 12,1%, скота и птицы на убой (в живом весе) – остались на том же уровне.

**Объем реализации продуктов животноводства
всеми сельхозпроизводителями**

	Январь 2005г., тыс. тонн	В % к		Справочно	
		январю 2004г.	декабрю 2004г.	январь 2004г. в % к	
				январю 2003г.	декабрю 2003г.
Скот и птица на убой (в живом весе)	1,1	100,0	64,7	110,0	45,8
Молоко	2,1	95,5	60,0	84,6	53,7
Яйца, млн. штук	9,4	87,9	86,2	90,7	87,7

Отгрузка сельскохозяйственной продукции за январь 2005 года сельскохозяйственными организациями области характеризуется следующими данными:

ТОНН

	Всего			Остаток на конец месяца
	январь 2004г.	январь 2005г.	январь 2005г. в % к январю 2004г.	
Зерновые и зернобобовые культуры	5256	1686	32,1	44366
Соя	2489	2106	84,6	26778

	Всего			Остаток на конец месяца
	январь 2004г.	январь 2005г.	январь 2005г. в % к январю 2004г.	
Картофель	35	342	в 9,8 р	2479
Овощи	76	43	56,6	524
Скот и птица на убой (в жи- вом весе)	871	691	79,3	154
Молоко	1364	1185	86,9	-
Яйца, тыс. штук	9967	8111	81,4	1938

5.2. Охота

Оборот организаций, осуществляющих охоту и разведение диких животных, в январе 2005 года составил 1,6 млн. рублей, что в действующих ценах в 2,7 раза больше, чем в январе 2004 года и на 29% меньше, чем в декабре 2004 года.

5.3. Лесозаготовки

Индекс производства по виду деятельности «лесозаготовки» в январе 2005 года по сравнению с январем 2004 года составил 88,3%, декабрем 2004 года – 94,3%.

	Январь 2005г.	В % к	
		январю 2004г.	декабрю 2004г.
заготовка древесины, тыс.куб.м пл.	121,7	110,0	96,2
вывозка древесины, тыс.куб.м пл.	111,4	88,3	94,3
деловая древесина, тыс.куб.м пл.	105,6	115,6	107,7

6. Транспорт и связь

6.1. Транспорт

Грузовые перевозки. В январе 2005 года **грузооборот транспорта**, по оценке, составил 5162,3 млн. тонно-километров, в том числе железнодорожного – 5158,5, автомобильного – 3,8 млн. тонно-километров.

Грузооборот и перевозки грузов

	Январь 2005г.	В % к		Справочно январь 2004г. в % к январю 2003г.
		январю 2004г.	декабрю 2004г.	
Грузооборот предпри- ятий транспорта, млн.т-км	5162,3	107,8	100,6	103,9
в том числе:				
железнодорожного	5158,5	107,8	100,7	103,9
автомобильного ¹⁾	3,8	92,7	86,4	111,1
Перевезено грузов предприятиями транспорта, тыс.тонн	580,1	102,0	83,5	122,3
в том числе:				
железнодорожного	549,7	102,7	87,9	117,9
автомобильного ¹⁾	30,4	90,2	44,0	154,3

Пассажирские перевозки. Пассажирооборот транспорта общего пользования в январе 2005 года составил 209,8 млн. пасс.-километров, в том числе железнодорожного – 164,0 млн., автомобильного – 41,9, троллейбусно-го – 3,9 млн. пасс.-километров.

Пассажирооборот транспорта общего пользования

	Январь 2005г., млн. пасс.-км	В % к		Справочно январь 2004г. в % к январю 2003г.
		январю 2004г.	декабрю 2004г.	
Пассажирооборот пред- приятий транспорта	209,8	96,0	90,0	102,8
в том числе:				
железнодорожного	164,0	100,0	93,2	101,9
автомобильного	41,9	83,2	76,3	106,6
троллейбусного	3,9	90,7	97,5	97,7

Перевозки пассажиров организациями транспорта

¹⁾ С учетом дорасчетов и экономических оценок

	Январь 2005г., тыс. человек	В % к		Справочно январь 2004г. в % к январю 2003г.
		январю 2004г.	декабрю 2004г.	
Перевезено пассажи- ров предприятиями транспорта	7402,2	81,0	77,0	102,1
в том числе:				
железнодорожного	540,0	100,0	89,6	100,6
автомобильного	5877,0	78,2	74,1	102,9
троллейбусного	985,2	91,1	91,4	97,9

Воздушным транспортом из аэропортов области за январь 2005 года отправлено 3,4 тыс. человек, или 90,8% к январю 2004 года.

Аварийность на транспорте. В январе 2005 года на территории Амурской области зарегистрировано 57 дорожно-транспортных происшествий (в январе 2004г. – 67), в которых погибло 9 человек (7), ранено 74 человека (62), в том числе детей и подростков ранено 3 человека (9). Владельцами личного транспорта из-за допущенных нарушений правил дорожного движения совершено 39 дорожно-транспортных происшествий, что на уровне января 2004 года.

6.2. Связь

Объем услуг связи. В январе 2005 года объем услуг организаций в области связи с учетом малых организаций, по оценке, составил 191,1 млн. рублей, в том числе населению – 107,1 млн. рублей. Темпы роста объемов услуг связи за январь 2005 года к соответствующему периоду 2004 года составили 125,5%, в том числе населению – 124,0%.

Объем услуг связи

	Январь 2005г., млн. рублей	В % к январю 2004г.		Справочно январь 2004г. в % к январю 2003г.
		в дей- ствующи- х це- нах	в сопо- стави- мых це- нах	
Общий объем услуг связи	191,1	138,1	125,5	151,2
в том числе:				
юридическим лицам	84,0	133,6	127,4	138,3

	Январь 2005г., млн. рублей	В % к январю 2004г.		Справочно январь 2004г. в % к январю 2003г.
		в дей- ствую- щих це- нах	в сопо- стави- мых це- нах	
населению	107,1	141,8	124,0	158,2

7. Потребительский рынок

7.1. Розничная торговля

Оборот розничной торговли в январе 2005 года составил 2008,4 млн. рублей, что в товарной массе на 13% больше, чем в соответствующем периоде 2004 года.

Динамика оборота розничной торговли

	Млн. рублей	В % к	
		соответствующему пери- оду предыдущего года	предыдущему периоду
2004г.			
январь	1636,3	111	80
2005г.			
январь	2008,4	113	70

В январе 2005 года оборот розничной торговли на 74% формировался **торгующими организациями и индивидуальными предпринимателями**, осуществляющими деятельность в стационарной торговой сети (вне рынка); доля **рынков** составила 26% (в январе 2004г. – соответственно 69% и 31%).

Оборот розничной торговли торгующих организаций и продажа товаров на рынках

	Январь	В % к
--	--------	-------

	2005г., млн. рублей	январю 2004г.	декабрю 2004г.
Всего	2008,4	113	70
в том числе:			
-оборот розничной торговли торгующих организаций и индивидуальных пред- принимателей вне рынка	1477,9	121	68
-продажа товаров на веще- вых, смешанных и продо- вольственных рынках	530,5	95	79

В структуре оборота розничной торговли удельный вес **продовольственных товаров** в январе 2005 года составил 51,8%, **непродовольственных товаров** – 48,2% (в январе 2004г. - 53,2% и 46,8% соответственно).

Динамика оборота розничной торговли продовольственными и непродовольственными товарами

	Продовольственные товары			Непродовольственные товары		
	млн. рублей	в % к		млн. рублей	в % к	
		соответ- ствующему периоду предыдуше- го года	преды- дущему периоду		соответ- ствующему периоду предыду- щего года	преды- дущему периоду
2004г.						
январь	870,4	108	78	765,9	116	84
2005г.						
январь	1040,1	109	72	968,3	118	69

На вещевых, смешанных и продовольственных рынках население покупает 24% продовольственных товаров, по непродовольственным товарам рынки формируют 28% розничной торговли этими товарами.

В январе 2005 года по сравнению с январем 2004 года снизился объем продаж товаров на рынках на 5%. Доля рынков в общем объеме продажи снизилась с 31% в январе 2004 года до 26% в январе 2005 года.

Объем и структура продажи алкогольных напитков и пива населению

	Январь 2005г.		Справочно январь 2004г.	
	тыс. дкл	в % к январю 2004г.	тыс. дкл	в % к январю 2003г.
Алкогольные напитки и пиво, в абсолютном алкоголе	66,7	90,9	73,4	102,5
в натуральном выражении:				
водка и ликероводочные изделия	126,8	86,8	146,0	103,8
виноградные и плодовые вина	33,0	113,0	29,2	92,1
коньяки	1,5	100,0	1,5	88,2
шампанские и игристые вина	5,1	104,1	4,9	102,1
пиво	238,3	104,2	228,6	102,4

Изменение товарных запасов в организациях розничной торговли

на конец месяца

	Товарные запасы, млн. рублей	Уровень запасов, дней торговли
2004г.		
январь	506,4	39
2005г.		
январь	548,8	41

7.2. Общественное питание

Оборот общественного питания в январе 2005 года составил 73,3 млн. рублей, или 105% (в сопоставимых ценах) к январю 2004 года.

Динамика оборота общественного питания

	Млн.	В % к
--	------	-------

	рублей	соответствующему периоду предыдущего года	предыдущему периоду
2003г.			
январь	65,0	132	92
2004г.			
январь	73,3	105	77

7.3. Платные услуги населению

В январе 2005 года населению области оказано платных услуг на 693,2 млн. рублей. Удельный вес расходов на оплату услуг в потребительских расходах населения в январе 2005 года составил 23,9%.

Динамика объема платных услуг населению

	В % к	
	соответствующему периоду предыдущего года	предыдущему периоду
2004г.		
январь	109,7	85,9
2005г.		
январь	100,6	83,4

Объем платных услуг населению по секторам реализации

	Январь 2005г.		
	млн. рублей	В % к	
		январю 2004г.	итогу
Объем платных услуг населению	693,2	100,6	100,0
в том числе оказано услуг:			
крупными и средними организациями	551,3	101,9	79,5
субъектами малого предпринимательства	141,9	95,9	20,5
из них индивидуальными предпринимателями	51,4	95,5	7,4

В январе 2005 года в структуре объема платных услуг населению 82,4% приходилось на услуги транспорта, связи, жилищно-коммунальные и бытовые.

Объем платных услуг населению по видам

	Январь 2005г., млн. рублей	В % к		
		январю 2004г.	декабрю 2004г.	итогу
Платные услуги	693,2	100,6	83,4	100,0
в том числе:				
бытовые	49,0	119,4	94,7	7,1
транспортные	136,8	118,2	95,4	19,7
связи	141,2	98,0	93,0	20,4
жилищные	29,0	64,7	83,1	4,2
коммунальные	215,3	108,8	74,6	31,0
культуры	14,7	151,6	109,7	2,1
туристские	3,8	в2,1р	52,1	0,5
гостиниц и аналогичных средств размещения	10,4	120,7	59,8	1,5
физкультуры и спорта	2,1	в 2,6 р	86,4	0,3
медицинские	18,7	111,4	72,6	2,7
санаторно-оздоровительные	4,6	в2,1р	62,4	0,7
ветеринарные	0,6	92,2	52,9	0,1
правовые	15,9	134,1	84,7	2,3
системы образования	34,5	112,2	91,7	5,0
прочие	16,6	... ¹⁾	... ¹⁾	2,4

В структуре объема бытовых услуг 65,7% приходилось на долю трех видов услуг: ремонт и пошив швейных, меховых и кожаных изделий, головных уборов и изделий текстильной галантереи, ремонт и строительство жилья и других построек, ремонт и техобслуживание бытовой радиоэлектронной аппаратуры, бытовых машин и приборов.

Объем бытовых услуг населению по видам

	Январь 2005г., тыс. рублей	В % к		
		январю 2004г.	декабрю 2004г.	итогу

	Январь 2005г., тыс. рублей	В % к		
		январю 2004г.	декабрю 2004г.	итогу
Бытовые услуги	49,0	119,4	94,7	100,0
в том числе:				
ремонт, окраска и пошив обуви	0,9	170,9	97,8	1,8
ремонт и пошив швейных, меховых и кожаных изделий ремонт, пошив и вязание трикотажных изделий	18,4	146,0	94,4	37,6
ремонт и техническое обслуживание бытовой радиоэлектронной аппаратуры, бытовых машин и приборов, ремонт и изготовление металлоизделий	5,5	129,4	97,0	11,2
изготовление и ремонт мебели	0,0	... ¹⁾	... ¹⁾	0,1
химчистка и крашение	0,1	67,1	70,9	0,2
услуги прачечных	0,1	179,8	120,9	0,2
ремонт и строительство жилья и других построек	8,3	в2,8р	93,5	16,9
из них:				
ремонт жилья и других построек	8,3	... ¹⁾	... ¹⁾	16,9
ремонт и техобслуживание автотранспортных средств	4,6	88,0	114,3	9,4
услуги фотографий	1,3	88,2	99,6	2,6
услуги бань и душевых	2,2	94,7	94,3	4,5
услуги парикмахерских	1,7	83,4	82,9	3,5
услуги предприятий по прокату	0,5	... ¹⁾	... ¹⁾	1,0
ритуальные услуги	4,5	76,9	85,2	9,2
прочие виды бытовых услуг	0,9	... ¹⁾	... ¹⁾	1,8

8. Оптовый рынок

8.1. Продажа продукции

В январе 2005 года общий объем оборота оптовой торговли организаций всех видов деятельности составил 786,9 млн. рублей, что на 31% больше, чем в январе 2004 года, в том числе оборот оптовой торговли круп-

¹⁾ Не рассчитывается

ных и средних организаций – 291,0 млн. рублей, или на 3% больше по сравнению с январем 2004 года.

Динамика оборота оптовой торговли

	Млн. рублей	В % к	
		соответствующему периоду предыдущего года	предыдущему периоду
2004г.			
январь	551,3	81	52
2005г.			
январь	786,9	131	39

Организации оптовой торговли за январь 2005 года продали продукции и товаров на 668,9 млн. рублей (на 47% больше, чем в январе 2004г.), в том числе крупные и средние организации – на 247,3 млн. рублей (на 41% больше).

В январе 2005 года доля оборота оптовой торговли малых предприятий всех видов деятельности составила 63% от общего объема продажи. Субъекты малого предпринимательства за январь 2005 года продали товаров на 495,9 млн. рублей, что на 58% больше, чем за январь 2004 года.

Продажа отдельных товаров в натуральном выражении организациями с основным видом деятельности "оптовая торговля"

	Продано	
	январь 2005г.	в % к январю 2004г.
Продукция производственно-технического назначения		
Бензины автомобильные, тонн	7611	86
Топливо дизельное, тонн	8651	137
Мазут топочный, тонн	137	81
Готовый прокат черных металлов, тонн	53	50
Трубы стальные, тонн	23	78
Пиломатериалы, куб. м.	60	92
Деловая древесина, куб. м.	189	104
Удобрения минеральные, тонн	-	-
Цемент, тонн	200	98
Шины, штук	68	103

	Продано	
	январь 2005г.	в % к январю 2004г.
Потребительские товары, тонн		
Мясо птицы	3	107
Колбасные изделия	4	118
Консервы мясные, туб.	151	112
Масло животное	9	111
Масло растительное	68	109
Маргариновая продукция	132	111
Продукция рыбная пищевая товарная	85	111
Кондитерские изделия	171	110
Сахар	176	110
Мука	134	112
Крупа	25	108
Макаронные изделия	38	111
Синтетические моющие средства	34	109
Мыло туалетное	14	102
Мыло хозяйственное	12	92

**Запасы продукции и товаров в организациях
с основным видом деятельности оптовая торговля**

на конец месяца

	Запасы	
	январь 2005г.	в % (раз) к январю 2004г.
Продукция производственно-технического назначения		
Бензины автомобильные, тонн	14236	105
Топливо дизельное, тонн	8739	59
Мазут топочный, тонн	291	96
Готовый прокат черных металлов, тонн	621	98
Трубы стальные, тонн	236	71
Пиломатериалы, куб. м.	119	90
Деловая древесина, куб. м.	32	-
Удобрения минеральные, тонн	2	-
Цемент, тонн	92	103
Шины, штук	364	57
Потребительские товары, тонн		
Мясо птицы	1	160

	Запасы	
	январь 2005г.	в % (разах) к январю 2004г.
Колбасные изделия	1	167
Консервы мясные, туб.	5	104
Масло животное	0,3	150
Масло растительное	9	139
Маргариновая продукция	0,4	в 2,0р
Продукция рыбная пищевая товарная	29	103
Кондитерские изделия	0,2	в 2,0р
Сахар	51	105
Мука	22	31
Крупа	36	82
Синтетические моющие средства	82	103
Мыло туалетное	51	102
Мыло хозяйственное	88	93

Продажа алкогольной продукции. По состоянию на 1 февраля 2005 года число организаций, прошедших аккредитацию на право продажи алкогольной продукции для розничной торговли и общественного питания, в соответствии с постановлением Правительства России от 15 декабря 1998 года № 1493, составило 17 организаций оптовой торговли.

Продажа алкогольной продукции организациями оптовой торговли

	Продано за январь 2005г., тыс. дкл	Стоимость за январь 2005г., млн. рублей	Запасы на конец января 2005г., тыс. дкл
Организации оптовой торговли			
Водка и ликероводочные изделия	69,9	69,5	110,0
Вина виноградные	22,2	17,6	53,6
Вина плодовые	8,8	3,0	2,9
Вина шампанские и игристые	3,4	3,0	6,8
Напитки винные крепостью до 28%	0,9	0,6	1,9
Коньяки	2,5	7,4	5,2

8.2 Наличие и использование природного топлива

Запасы угля и топочного мазута на складах предприятий-потребителей, добывающих и топливных организаций по состоянию на 1 февраля 2005 года составили соответственно 641,8 и 23,4 тыс. тонн. В сравнении с 1 февраля 2004 года запасы угля в области уменьшились на 11%, топочного мазута – на 8%; за январь 2005 года запасы угля и топочного мазута уменьшились на 29% и 3% соответственно.

Запасы угля и топочного мазута на складах потребителей области

	Уголь			Топочный мазут		
	на 1.02. 2005г, тыс. тонн	в % к		на 1.02. 2005г, тыс. тонн	в % (разях) к	
		1.01. 2005г.	1.02. 2004г.		1.01. 2005г.	1.02. 2004г.
Запасы топлива у потребителей	641,8	71	89	23,4	97	92
в том числе с основным видом деятельности:						
добыча полезных ископаемых	0,8	29	37	-	-	-
обрабатывающие производства	33,9	78	104	0,8	132	90
производство и распределение электроэнергии	366,7	69	94	10,1	95	112
сельское хозяйство	8,0	81	44	-	-	-
транспорт и связь	100,3	84	158	3,6	83	67
строительство	3,2	117	77	2,4	в2,6р	-
прочие потребители	128,9	67	62	6,5	86	64
кроме того, ЖКХ	146,6	66	91	4,3	52	55

Топливные склады, осуществляющие продажу угля населению и организациям социальной сферы, располагали на 1 февраля 2005 года запасами в объеме 35,2 тыс. тонн, что в 1,4 раза меньше, чем год назад.

В котельных, находящихся в ведении муниципалитетов и в ведомственных, запасы угля к началу февраля 2005 года составили 276,7 тыс. тонн (в 1,3 раза меньше, чем на начало февраля 2004 г.).

8.3. Завоз продукции (товаров) в районы Крайнего Севера и приравненные к ним местности

Поступление основных видов продуктов питания в районы области, приравненные к местностям Крайнего Севера, на предприятия всех форм собственности, осуществляющих их закупку и хранение по поручению местных администраций, характеризуется следующими данными:

	Январь 2005г.			
	тонн	в % (размах) к январю 2004г.	в том числе в районы с ограниченным сроком завоза	
			тонн	в % (размах) к январю 2004г.
Продовольственные товары				
Мясо	130	109	26	118
Колбасные изделия	58	129	21	162
Мясные консервы, туб	40	114	11	138
Масло животное	29	116	7	140
Масло растительное	63	111	33	165
Сахар	246	97	133	100,0
Кондитерские изделия	123	108	15	83
Чай	13	100,0	6	в 2,0р
Макаронные изделия	50	93	19	79
Консервы плодоовощные, туб	63	100,0	9	100,0
Мука	507	109	140	97
Крупа	147	120	51	124
Продукция производственно-технического назначения				
Нефтепродукты	9960,7	79	266,4	30
из них:				
бензин автомобильный	238,6	40	35,6	25
дизельное топливо	9149,1	78	230,8	31
мазут топочный	406,0	в 2,0р	-	-
Уголь	23207,0	75	-	-

В январе 2005 года по сравнению с январем 2004 года в районы Крайнего Севера и приравненные к ним местности увеличилось поступление продуктов питания по всей номенклатуре, кроме макаронных изделий (поставки уменьшились на 7%) и сахара (на 3%).

III. ХАРАКТЕРИСТИКА ОРГАНИЗАЦИЙ

Статистический учет организаций в составе Единого государственного регистра предприятий и организаций (ЕГРПО) осуществляется органами государственной статистики с 1992 года на основе сведений об их государственной регистрации.

По состоянию на 1 февраля 2005 года в ЕГРПО учтено 15,9 тыс. организаций, или на 1,8% больше, чем год назад. Из общего числа организаций, учтенных в ЕГРПО, 14,7 тыс. являются юридическими лицами, 1,2 тыс. – филиалами, представительствами и другими обособленными подразделениями юридических лиц. По данным управления Федеральной налоговой службы по Амурской области, на 1 февраля 2005 года прошли процедуру государственной регистрации (перерегистрации) 6,2 тыс. юридических лиц. По остальным 9,7 тысячам юридическим лицам, учтенным в ЕГРПО, сведения об их перерегистрации или ликвидации из управления Федеральной налоговой службы по Амурской области не поступали.

Распределение учтенных в ЕГРПО организаций по видам деятельности на 1 февраля 2005 года

	Число организаций, единиц	Из них по формам собственности					
		государственная и муниципальная		частная		смешанная российская	
		единиц	в % к общему количеству	единиц	в % к общему количеству	единиц	в % к общему количеству
Всего:	15927	3459	21,7	10130	63,6	709	4,5
в том числе по видам экономической деятельности:							
сельское хозяйство, охота и лесное хозяйство	1984	104	5,2	1774	89,4	45	2,3
рыболовство, рыбноводство	5	-	-	5	100,0	-	-
добыча полезных ископаемых	283	4	1,4	244	86,2	33	11,7
обрабатывающие производства	1283	98	7,6	1017	79,3	90	7,0

	Число органи- заций, единиц	Из них по формам собственности					
		государствен- ная и муници- пальная		частная		смешанная российская	
		еди- ниц	в % к обще- му коли- честву	еди- ниц	в % к обще- му коли- честву	еди- ниц	в % к обще- му коли- честву
производство и распределение электроэнергии, газа и воды	192	73	38,0	92	47,9	25	13,0
строительство	1198	59	4,9	1037	86,6	67	5,6
оптовая и рознич- ная торговля; ре- монт автотранс- портных средств, мотоциклов, бы- товых изделий и предметов лично- го пользования	4367	139	3,2	3921	89,8	190	4,4
гостиницы и ресто- раны	197	26	13,2	140	71,1	17	8,6
транспорт и связь	531	150	28,2	348	65,5	22	4,1
из него связь	116	38	32,8	69	59,5	4	3,4
финансовая дея- тельность	286	83	29,0	107	37,4	83	29,0
операции с недви- жимым имуще- ством, аренда и предоставление услуг	1329	224	16,9	989	74,4	103	7,8
государственное управление и обеспечение воен- ной безопасности; обязательное со- циальное обеспе- чение	892	884	99,1	5	0,6	1	0,1
образование	1152	1077	93,5	61	5,3	5	0,4
здравоохранение и предоставление социальных услуг	495	365	73,7	110	22,2	11	2,2

	Число организаций, единиц	Из них по формам собственности					
		государственная и муниципальная		частная		смешанная российская	
		единиц	в % к общему количеству	единиц	в % к общему количеству	единиц	в % к общему количеству
предоставление прочих коммунальных, социальных и персональных услуг	1684	171	10,2	244	14,5	17	1,0

На 1 февраля 2005 года в числе организаций частной формы собственности 46,5% составляют организации, учрежденные отдельными гражданами области, 53,5% - учрежденные юридическими лицами.

Распределение учтенных в ЕГРПО организаций по организационно-правовым формам на 1 февраля 2005 года

	Количество организаций, единиц	В % к количеству организаций на 1 февраля 2004г.
Всего	15927	101,8
из него:		
юридических лиц, являющихся коммерческими организациями	10734	106,5
из них:		
унитарных предприятий	519	102,8
хозяйственных обществ и товариществ	7991	110,2
в том числе акционерных обществ	877	95,4
юридических лиц, являющихся некоммерческими организациями	3986	103,6
из них:		
потребительских кооперативов	103	110,8
фондов	70	109,4
учреждений	2427	102,6

Наибольшее число учтенных организаций относится к следующим видам деятельности: сельское хозяйство, охота и лесное хозяйство (12,5% от общего количества учтенных в ЕГРПО); обрабатывающее производство (8,1%); оптовая и розничная торговля; ремонт автотранспортных средств, мотоциклов, бытовых изделий и предметов личного пользования (27,4%).

IV. ИНВЕСТИЦИИ

Основные показатели инвестиционной деятельности организаций

	Январь-декабрь 2004г.	Январь-декабрь 2003г.
Финансовые вложения организаций (без субъектов малого предпринимательства), млн. рублей	2912,2	1421,1
в том числе:		
долгосрочные	1066,6	327,8
в % к общему объему финансовых вложений	36,6	23,1
краткосрочные	1845,6	1093,3
в % к общему объему финансовых вложений	63,4	76,9
Инвестиции в нефинансовые активы, осуществленные организациями области (без субъектов малого предпринимательства), млн. рублей	17164,1	16474,1
в том числе в основной капитал	17157,7	16468,1
в % к объему в нефинансовые активы	99,96	99,96
Инвестиции организаций области, направленные за рубеж, тыс. долларов США	-	-
в том числе		
прямые	-	-
в % ко всем инвестициям за рубеж	-	-
прочие	-	-
в % ко всем инвестициям за рубеж	-	-
Поступление инвестиций из-за рубежа в Амурскую область, тыс. долларов США с учетом рублевого поступления, пересчитанного в доллары США	42723,6	16068,9
в том числе:		
прямые	42568,7	15677,1
в % ко всем инвестициям из-за рубежа	99,6	97,6
в том числе:		

	Январь-декабрь 2004г.	Январь-декабрь 2003г.
взносы в капитал	518,7	155,9
в том числе:		
материальные и нематериальные активы	1,9	151,2
из них недвижимость	0,5	-
денежные средства	516,8	4,7
реинвестирование	-	-
финансовый лизинг	-	-
кредиты, полученные от зарубежных совладельцев организаций	42050,0	15521,2
прочие прямые инвестиции	-	-
портфельные	-	-
в % ко всем инвестициям из-за рубежа	-	-
в том числе:		
акции и паи	-	-
долговые ценные бумаги	-	-
из них:		
векселя	-	-
прочие портфельные инвестиции	-	-
прочие	154,9	391,8
в % ко всем инвестициям из-за рубежа	0,4	2,4
в том числе:		
торговые кредиты	-	-
прочие кредиты	154,9	391,8
в том числе:		
кредиты на срок до 180 дней	-	-
кредиты на срок свыше 180 дней	154,9	391,8
прочее	-	-

1. Финансовые вложения организаций

Общий объем финансовых вложений организаций (без субъектов малого предпринимательства) в 2004 году составил 2912,2 млн. рублей, в том числе на долгосрочные финансовые вложения приходилось 1066,6 млн. рублей, или 36,6%.

Структура финансовых вложений организаций

	2004г.		Накоплено на конец декабря 2004г.	
	млн. руб.	в % к итогу	млн. руб.	в % к итогу
Общий объем финансовых вложений	2912,2	100	1752,3	100
в том числе:				
долгосрочные финансовые вложения организаций	1066,6	36,6	1253,3	71,5
в том числе:				
в паи и акции других организаций	617,8	21,2	918,8	52,4
из них дочерних и зависимых	346,3	11,9	504,0	28,8
в облигации и другие долговые обязательства	7,6	0,2	7,5	0,4
предоставленные займы	424,2	14,6	290,0	16,6
прочие долгосрочные финансовые вложения	17,0	0,6	37,0	2,1
краткосрочные финансовые вложения организаций	1845,6	63,4	499,0	28,5
в том числе:				
в паи и акции других организаций	191,9	6,6	191,6	10,9
из них дочерних и зависимых	-	-	-	-
в собственные акции, выкупленные у акционеров	-	-	0,1	0,0
в облигации и другие долговые обязательства	7,1	0,3	0,3	0,0
предоставленные займы	336,2	11,5	149,8	8,6
прочие краткосрочные финансовые вложения	1310,4	45,0	157,2	9,0

К концу 2004 года наибольшие объемы финансовых вложений накоплены в организациях промышленности - 1645,7 млн. рублей, торговли и общественного питания – 69,2 млн. рублей.

Финансовые вложения по отраслям экономики

	2004г.			Накоплено на конец декабря 2004г.		
	всего	в том числе		всего	в том числе	
		долго-срочные	краткосрочные		долго-срочные	краткосрочные
Финансовые вложения организаций	2912,2	1066,6	1845,6	1752,3	1253,3	499,0
в том числе:						
промышленность	2801,9	1024,3	1777,6	1645,7	1186,6	459,1
из нее:						
электроэнергетика	1280,6	-	1280,6	525,2	370,4	154,8
топливная	349,4	346,3	3,1	261,8	261,7	0,1
цветная металлургия	841,0	569,7	271,3	511,0	406,6	104,4
машиностроение	0,0	0,0	-	0,6	0,6	-
лесная, целлюлозно-бумажная и деревообрабатывающая	60,4	60,4	-	29,3	29,3	-
промышленность строительных материалов	29,7	-	29,7	1,6	-	1,6
пищевая	47,9	47,9	-	118,1	118,0	0,1
мукомольно-крупяная	192,9	-	192,9	198,1	-	198,1
сельское хозяйство	11,0	-	11,0	13,3	11,8	1,5
строительство	13,5	7,0	6,5	10,3	7,0	3,3
транспорт	-	-	-	-	-	-
связь	-	-	-	0,0	0,0	-
торговля и общественное питание	60,1	9,6	50,5	69,2	35,0	34,2
заготовки	-	-	-	0,2	0,0	0,2
геология и разведка недр, геодезическая и гидрометеорологическая служба	-	-	-	-	-	-
операции с недвижимым имуществом	25,7	25,7	-	12,8	12,8	-
жилищно-коммунальное хозяйство	-	-	-	-	-	-
образование	-	-	-	-	-	-
культура и искусство	0,0	-	0,0	0,0	0,0	0,0

	2004г.			Накоплено на конец декабря 2004г.		
	всего	в том числе		всего	в том числе	
		долгосрочные	краткосрочные		долгосрочные	краткосрочные
финансы, кредит, страхование, пенсионное обеспечение	-	-	-	0,1	0,1	-
управление	-	-	-	0,7	-	0,7

Финансовые вложения по источникам финансирования в 2004 году

	Всего		В том числе			
	млн. рублей	в % к итогу	долгосрочные		краткосрочные	
			млн. рублей	в % к итогу	млн. рублей	в % к итогу
Финансовые вложения организаций	2912,2	100	1066,6	100	1845,6	100
в том числе по источникам финансирования						
собственные средства	2857,9	98,1	1038,1	97,3	1819,8	98,6
из них:						
фонд накопления	2258,4	77,5	686,4	64,4	1572,0	85,2
амортизация	250,1	8,6	5,3	0,5	244,8	13,3
привлеченные средства	54,3	1,9	28,5	2,7	25,8	1,4
в том числе:						
кредиты банков	6,3	0,2	6,3	0,6	-	-
из них кредиты иностранных банков	-	-	-	-	-	-
заемные средства других организаций	48,0	1,7	22,2	2,1	25,8	1,4
бюджетные средства	-	-	-	-	-	-
в том числе из:						
федерального бюджета	-	-	-	-	-	-
бюджета субъекта Российской Федерации	-	-	-	-	-	-
средства внебюджетных фондов	-	-	-	-	-	-
прочие	-	-	-	-	-	-

2. Инвестиции в нефинансовые активы

Инвестиции в нефинансовые активы. В 2004 году инвестиции в нефинансовые активы (без субъектов малого предпринимательства) составили 17164,1 млн. рублей, из них 99,96% приходилось на инвестиции в основной капитал.

Структура инвестиций в нефинансовые активы (без субъектов малого предпринимательства и параметров неформальной деятельности)

	2004г.		Справочно:
	млн. рублей	в % к итогу	2003г. в % к итогу
Инвестиции в нефинансовые активы	17164,1	100,0	100,0
в том числе:			
инвестиции в основной капитал	17157,7	99,96	99,96
инвестиции в нематериальные активы	4,2	0,03	0,02
инвестиции в другие нефинансовые активы	2,2	0,01	0,02

Инвестиции в основной капитал. В январе 2005 года инвестиции в основной капитал использованы в объеме 768,7 млн. рублей (с учетом субъектов малого предпринимательства, индивидуального строительства и неформальной экономики), что на 54,6% больше, чем в январе 2004 года.

Динамика инвестиций в основной капитал¹⁾

	Млн. рублей	В % к	
		соответствующему периоду предыдущего года	предыдущему периоду
2004г.			
январь	438,9	23,5	22,3
февраль	908,6	74,9	в 2,0р
март	1317,8	85,0	141,9
I квартал	2665,3	57,5	55,7
апрель	766,2	47,4	57,7
май	1126,5	70,7	146,3

¹⁾ Включая инвестиции в основной капитал крупных и средних организаций, субъектов малого предпринимательства, индивидуальных застройщиков, объем неформальной деятельности

	Млн. рублей	В % к	
		соответствующему периоду предыдущего года	предыдущему периоду
июнь	1708,5	49,5	148,9
II квартал	3601,2	54,2	130,2
I полугодие	6266,5	55,5	
июль	1065,1	93,7	61,2
август	1526,3	108,7	141,5
сентябрь	2907,6	134,7	189,4
III квартал	5499,0	117,2	146,1
9 месяцев	11765,5	75,6	
октябрь	1850,1	129,9	62,8
ноябрь	1965,8	117,9	104,8
декабрь	3552,7	156,1	178,6
IV квартал	7368,6	137,2	129,3
Год	19134,1	89,6	
2005г.			
январь	768,7	154,6	21,4

В структуре инвестиций в основной капитал по видам основных фондов наибольший объем приходился на здания (кроме жилых) и сооружения (67,0%).

Видовая структура инвестиций в основной капитал

(без субъектов малого предпринимательства и параметров неформальной деятельности)

	2004г.		Справочно:
	млн. рублей	в % к итогу	2003г. в % к итогу
Инвестиции в основной капитал	17157,7	100,0	100,0
в том числе:			
жилища	888,7	5,2	4,9
здания (кроме жилых) и сооружения	11487,5	67,0	68,1
машины, оборудование, транспортные средства	4653,9	27,1	26,3
прочие	127,6	0,7	0,7

Инвестиции на приобретение импортных машин, оборудования, транспортных средств (без субъектов малого предпринимательства) в 2004 году составили 794,5 млн. рублей, или 17,1% от общего объема инвестиций в машины, оборудование, транспортные средства (в 2003г. – 11,3%).

Структура инвестиций в основной капитал по источникам финансирования

(без субъектов малого предпринимательства и параметров неформальной деятельности)

	2004г.		Справочно: 2003г.
	млн. рублей	в % к итогу	в % к итогу
Инвестиции в основной капитал	17157,7	100,0	100,0
в том числе:			
собственные средства	3059,4	17,8	14,3
из них:			
прибыль, остающаяся в распоряжении организации (фонд накопления)	910,9	5,3	3,3
амортизация	2113,6	12,3	10,9
привлеченные средства	14098,3	82,2	85,7
в том числе:			
кредиты банков	1622,2	9,5	8,5
из них кредиты иностранных банков	599,4	3,5	5,8
заемные средства других организаций	122,7	0,7	1,0
бюджетные средства	2394,9	14,0	22,9
в том числе:			
из федерального бюджета	1728,7	10,1	18,8
из областного и местных бюджетов	666,2	3,9	4,1
средства внебюджетных фондов	67,9	0,4	0,5
прочие	9890,6	57,6	52,8
из них:			
средства вышестоящей организации	9351,0	54,5	49,1
средства, полученные от долевого участия на строительство (организаций и населе- ния)	510,8	3,0	2,8
средства от выпуска корпоративных обли- гаций	-	-	-
средства от эмиссии акций	-	-	-
Из общего объема инвестиций в основной капитал – инвестиции из-за рубежа	601,1	3,5	6,0

Структура инвестиций по формам собственности
(без субъектов малого предпринимательства и параметров неформальной деятельности)

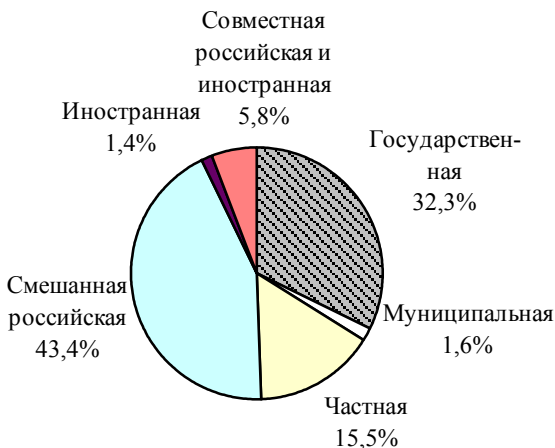

Инвестиции в основной капитал,
направленные на развитие отраслей экономики
(без субъектов малого предпринимательства и параметров неформальной деятельности)

	2004г.		Справочно
	млн. рублей	в % к итогу	2003г. в % к итогу
Инвестиции в основной капитал	17157,7	100,0	100,0
в том числе:			
отрасли, производящие товары	9790,8	57,1	52,7
отрасли, оказывающие рыночные и нерыночные услуги	7366,9	42,9	47,3
Из общего итога			
промышленность	9497,5	55,4	50,8
из нее:			
электроэнергетика	8451,2	49,3	47,1
топливная	31,4	0,2	0,1
черная металлургия	1,3	0,0	0,0
цветная металлургия	723,2	4,2	2,4

	2004г.		Справочно
	млн. рублей	в % к итогу	2003г. в % к итогу
машиностроение	17,8	0,1	0,1
лесная и деревообрабатывающая	121,0	0,7	0,4
пищевая	119,1	0,7	0,4
мукомольно-крупяная и комбикормовая	5,2	0,0	0,2
промышленность строительных матери- алов	26,7	0,2	0,1
полиграфическая	0,6	0,0	0,0
строительство	142,4	0,8	0,8
сельское хозяйство	149,3	0,9	1,1
лесное хозяйство	1,2	0,0	0,0
прочие виды деятельности сферы матери- ального производства	0,4	0,0	0,0
транспорт	4517,5	26,3	31,0
связь	702,2	4,1	1,8
торговля и общественное питание	339,8	2,0	1,7
жилищно-коммунальное хозяйство	931,8	5,4	7,4
жилищное хозяйство	864,7	5,0	4,7
коммунальное хозяйство	67,1	0,4	2,7
непроизводственные виды бытового об- служивания населения	9,8	0,1	0,0
здравоохранение	178,0	1,0	2,3
образование	244,0	1,4	1,6
культура и искусство	196,9	1,2	0,3
наука	9,7	0,1	0,0
финансы, кредит, страхование	108,2	0,6	0,3
управление	125,5	0,7	0,8
другие	3,5	0,0	0,1

На строительство **природоохранных объектов** организациями (без субъектов малого предпринимательства) в 2004 году использовано 90,9 млн. рублей, их доля в общем объеме инвестиций в основной капитал составила 0,5% против 0,7% в 2003 году.

Затраты организаций (без субъектов малого предпринимательства) на приобретение основных средств, бывших в употреблении у других организа-ций, и объектов незавершенного строительства в 2004 году составили 365,8 млн. рублей.

V. ЦЕНЫ

Индексы цен и тарифов

на конец периода, в процентах

	Январь 2005г. к		Справочно январь 2004г. к	
	декабрю 2004г.	январю 2004г.	декабрю 2003г.	январю 2003г.
Индекс потребительских цен на товары и услуги	102,1	112,8	101,9	115,7
Индекс цен производителей промышленных товаров	100,6	110,1	100,4	117,9
Индекс цен производителей в строительстве	101,1	113,3	100,5	...
Индекс цен производителей на реализованную сельско- хозяйственную продукцию	100,1	104,7	114,7	128,8
Индекс тарифов на грузовые перевозки автомобильным транспортом	100,2	129,2	100,3	106,5
Индекс тарифов на услуги связи для юридических лиц	102,2	104,9	100,6	99,2

В январе 2005 года более всего возросли тарифы на услуги связи для юридических лиц и потребительские цены на товары и услуги (на 2,2% и на 2,1% соответственно).

Индексы цен и тарифов в январе 2004 и 2005 годов

в % к декабрю предыдущего года

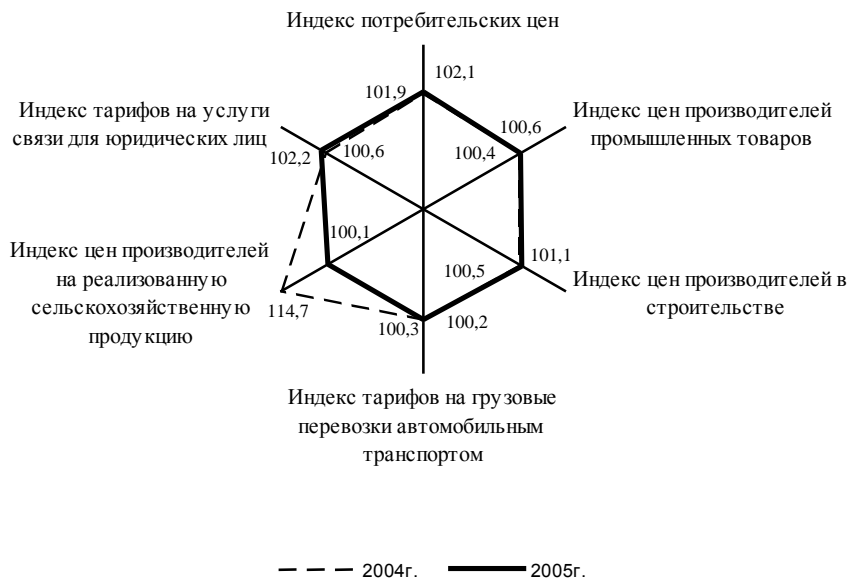

Цены производителей на реализованную сельскохозяйственную продукцию в январе 2005 года выросли на 0,1% (в январе 2004г. – на 14,7%).

1. Потребительские цены

Индекс потребительских цен и тарифов на товары народного потребления и платные услуги населению в январе 2005 года по отношению к декабрю 2004 года составил 102,1%, к январю 2004 года – 112,8%.

Индексы потребительских цен и тарифов на товары и платные услуги населению

на конец периода, в процентах

	Индекс потребительских цен января 2005г. к		Справочно по России январь 2005г. к декабрю 2004г.
	декабрю 2004г.	январю 2004г.	
Все товары и платные услуги	102,1	112,8	102,6
Все товары и платные услуги (без овощей, картофеля и фруктов)	102,2	113,4	x
Все товары	101,2	108,5	x
Все товары без алкогольных напитков	101,2	108,6	x
Продовольственные товары (без алкогольных напитков)	101,5	109,7	x
Продовольственные (включая алкогольные напитки)	101,6	109,3	101,4
Алкогольные напитки	101,7	106,9	x
Непродовольственные товары	100,8	107,5	100,4
Платные услуги	106,1	130,2	108,8

Прирост потребительских цен на платные услуги населению по Российской Федерации в январе на 2,7 процентного пункта выше, чем по Амурской области.

Индексы цен на товары и услуги по категориям обязательного и необязательного пользования в январе 2005 года

в процентах к предыдущему месяцу

	Индексы цен	
	товары необязательного пользования	без учета товаров (услуг) необязательного пользования
Все товары и платные услуги	101,1	102,5
Все товары	101,1	101,3
Продовольственные товары	101,3	101,6
Непродовольственные товары	100,9	100,8
Платные услуги	100,6	107,0

Потребительские цены на продовольственные товары, включая алкоголь, в январе 2005 года по сравнению с декабрем 2004 года выросли на 1,6%. Индекс потребительских цен на продовольственные товары без учета сезонных изменений цен на плодоовощную продукцию составил 101,5%.

Изменения цен по основным группам продовольственных товаров

в процентах

	Январь 2005г. к	
	декабрю 2004г.	январю 2004г.
Продовольственные товары (включая алкогольные напитки)	101,6	109,3
Продовольственные товары (без овощей, картофеля и фруктов)	101,5	110,3
Мясо и птица	102,9	114,5
Колбасы вареные	101,1	115,1
Рыба и морепродукты пищевые	103,4	116,1
Масло сливочное	102,8	113,1
Масло подсолнечное	100,8	102,7
Молоко и молочная продукция	102,3	109,7
Яйца	96,6	110,2
Сахар	99,8	109,6
Кондитерские изделия	101,1	108,9
Хлеб и хлебобулочные изделия	101,4	108,1
Крупа и бобовые	99,3	121,8
Фруктово-овощная продукция, включая картофель	101,7	99,3
Общественное питание	100,9	107,7
Алкогольные напитки	101,7	106,9

Стоимость минимального набора продуктов питания, являющегося одним из составляющих прожиточного минимума населения, в среднем по Амурской области в конце января составила 1390,17 рубля (по Российской Федерации – 1254,28 рубля) и выросла за месяц на 3,2%.

**Стоимость минимального набора продуктов питания
по России и Дальневосточному федеральному округу
в январе 2005 года, в рублях**



В январе 2005 года по сравнению с январем 2004 года в структуре расходов населения на приобретение продуктов, входящих в минимальный набор продуктов питания, увеличилась доля расходов на покупку хлеба, круп, макаронных изделий, мясопродуктов и яиц.

**Структура стоимости минимального
набора продуктов питания**

в процентах; в расчете на одного человека в месяц

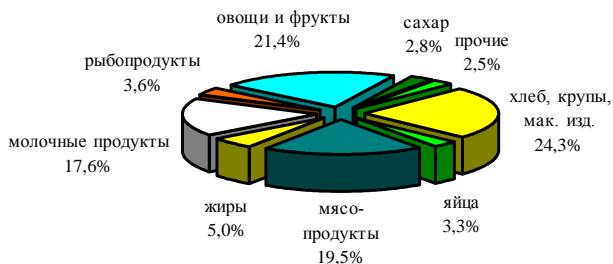

январь 2005 г.

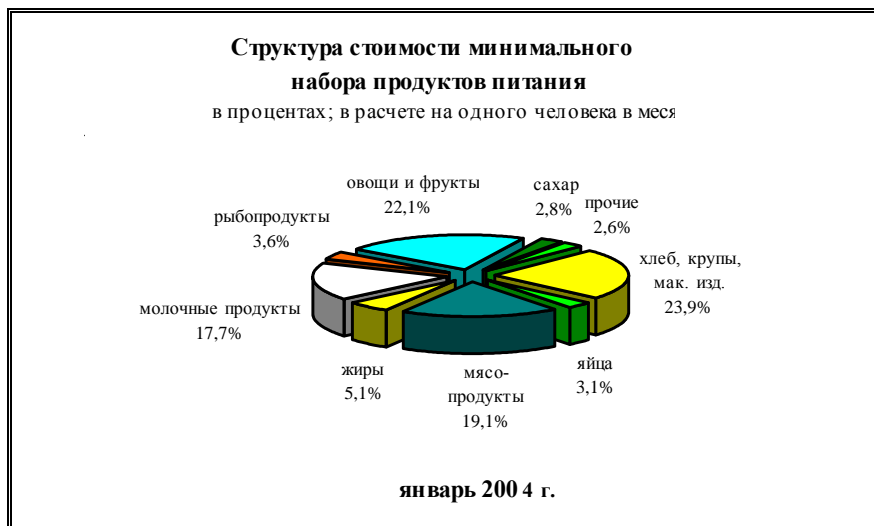

Цены на непродовольственные товары в январе 2005 года по сравнению с декабрем 2004 года выросли на 0,8%.

Индексы потребительских цен на отдельные группы непродовольственных товаров

в процентах

	Январь 2005г. к	
	декабрю 2004г.	январю 2004г.
Непродовольственные товары	100,8	107,5
Ткани	101,3	104,7
Одежда и белье	100,7	107,5
Кожаная, текстильная и комбинированная обувь	101,2	105,6
Моющие средства	102,1	106,6
Табачные изделия	101,0	105,6
Мебель	100,2	106,7
Бумажно-беловые товары	100,4	104,7
Электротовары и другие бытовые приборы	100,2	102,8
Телерадиотовары	100,2	99,8
Строительные материалы	100,7	110,3
Легковые автомобили	101,0	112,3

	Январь 2005г. к	
	декабрю 2004г.	январю 2004г.
Бензин	101,3	122,3
Медикаменты	101,9	107,1
Топливо	100,0	114,4

Цены и тарифы на платные услуги населению в январе возросли на 6,1%, что на 5,8 процентного пункта больше, чем в предыдущем месяце.

Индексы потребительских цен на отдельные группы платных услуг населению

в процентах

	Январь 2005г. к	
	декабрю 2004г.	январю 2004г.
Платные услуги	106,1	130,2
Бытовые услуги	101,3	122,1
в том числе:		
постановка набоек	101,6	113,6
пошив женского платья	100,0	110,6
ремонт отечественных телевизоров цветного изображения	100,5	109,2
ремонт холодильников (без стоимости деталей)	100,0	107,2
ремонт часов наручных механических	100,0	100,0
химическая чистка мужского костюма	100,0	112,6
стирка и глажение белья прямого без крахмала	110,7	114,8
услуги фотоателье	100,6	101,6
услуги парикмахерских	100,0	124,0
услуги бань и душевых	108,1	114,8
ритуальные услуги	101,6	137,2
Услуги пассажирского транспорта	100,6	112,1
городской автобус	100,0	114,8
пригородный поезд, разовая поездка (в один конец) до 3 зоны от началь- ной станции (15-30 км)	100,0	143,6
воздушный транспорт	100,0	114,3
Услуги связи	100,1	114,4
абонентская плата за домашний теле- фон (основной тариф)	100,0	119,8

	Январь 2005г. к	
	декабрю 2004г.	январю 2004г.
предоставление разговоров по междугородной телефонной связи внутри России	100,0	100,0
Жилищно-коммунальные услуги	110,7	141,5
услуги газоснабжения	116,9	137,7
услуги электроснабжения	115,0	115,0
Медицинские услуги	102,5	113,1
Санаторно-оздоровительные услуги	100,0	102,2
Услуги образования	101,5	109,6
Услуги дошкольного воспитания	100,0	111,6

2. Цены производителей

В январе индекс цен производителей промышленных товаров составил 100,6%, в том числе индекс цен производителей продукции обрабатывающих производств – 101,6%, добычи полезных ископаемых, производства и распределения электроэнергии, газа и воды – 100,0%.

Индексы цен производителей промышленных товаров

в процентах

	Январь 2005г. к декабрю 2004г.	Январь 2005г. к январю 2004г.
Индексы цен производителей промышленных товаров	100,6	110,1
в том числе:		
добыча полезных ископаемых	100,0	108,9
обрабатывающие производства	101,6	112,7
производство и распределение электроэнергии, газа и воды	100,0	108,5

В январе 2005 года индекс цен производителей в строительстве составил к декабрю 2004 года 101,1%, к январю 2004 года – 113,3%, в том числе на строительные-монтажные работы – 101,1% и 119,4%, машины и оборудование – 101,3% и 104,1% соответственно.

Индексы цен производителей в строительстве по отдельным видам экономической деятельности

в процентах

	Январь 2005г. к декабрю 2004г.	Январь 2005г. к январю 2004г.
Производство и распределение электроэнергии, газа и воды	100,8	118,7
Добыча каменного угля, бурого угля и торфа	101,2	119,2
Производство пищевых продуктов, включая напитки	101,0	104,5
Обработка древесины и производство изделий из дерева, кроме мебели	100,6	110,9
Сельское хозяйство, охота и предоставление услуг в этих областях	100,7	108,7
Деятельность сухопутного транспорта	100,7	113,9
Связь	100,9	104,6
Строительство	101,3	116,1

В январе 2005 года индекс цен производителей на реализованную сельскохозяйственную продукцию составил 100,1%, в том числе на продукцию растениеводства - 100,4%, на продукцию животноводства – 99,7%.

Индексы цен реализации сельскохозяйственной продукции

на конец периода, в процентах

	К предыдущему месяцу			Январь 2005г. к январю 2004г.
	ноябрь 2004г.	декабрь 2004г.	январь 2005г.	
Индекс цен производителей на реализованную сельскохозяйственную продукцию	95,3	100,0	100,1	104,7
в том числе на:				
продукцию растениеводства	92,5	97,9	100,4	111,8
зерновые культуры	94,9	95,3	101,3	126,7
картофель	100,8	81,0	98,6	101,5
овощи	99,6	99,4	100,5	87,8
продукцию животноводства	100,5	103,3	99,7	95,2
скот и птицу (в живой массе)	100,0	101,1	104,1	112,6
молоко	102,0	104,1	102,9	116,3
яйца	100,0	108,1	86,2	88,4

Индекс тарифов на грузовые перевозки автомобильным транспортом в январе составил 100,2%.

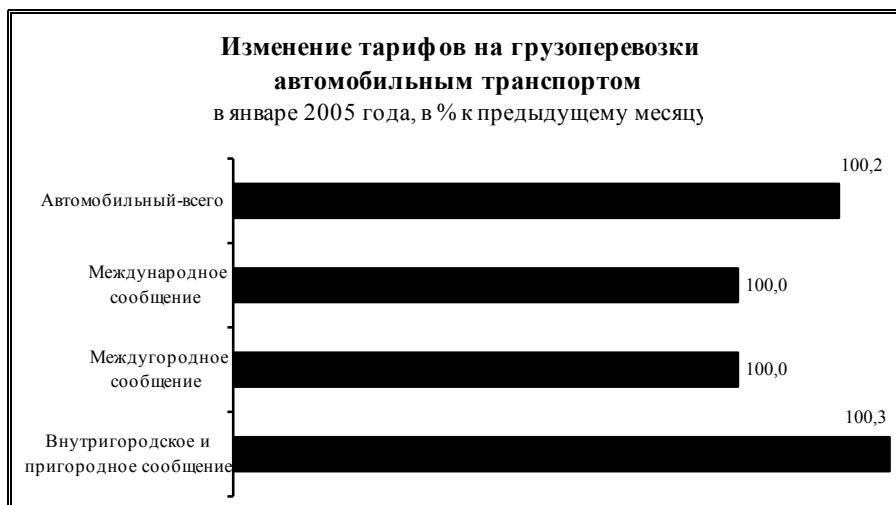

Тарифы на услуги связи для юридических лиц увеличились на 2,2%.

Индексы тарифов на услуги связи для юридических лиц

в процентах

	Январь 2005г. к декабрю 2004г.		
	всего	в том числе для предприятий	
		бюджетных	коммерческих
Все услуги связи	102,2	99,9	102,8
Почтовая связь	100,0	100,0	100,0
Документальная электросвязь	101,8	102,8	101,2
Городская телефонная связь	100,0	100,0	100,0
Междугородная телефонная связь	100,0	100,0	100,0
Проводное вещание	100,0	100,0	100,0
Передача данных по каналам связи	98,9	95,7	100,0
Беспроводная связь	108,2	108,2	108,2

VI. ФИНАНСЫ

1. Государственные финансы

1.1. Консолидированный бюджет

**Исполнение консолидированного бюджета
(по данным финансового департамента
Администрации Амурской области)**

млн.рублей

	Доходы	Из них		Расходы	Профицит, дефицит (-)
		налого- вые	неналого- вые		
2004г.					
январь	890	394	26	595	295
февраль	1055	468	35	1003	52
март	1218	653	47	1308	-90
I квартал	3163	1515	108	2906	257
апрель	2005	950	73	1465	540
май	1250	752	33	1296	-46
июнь	926	605	45	1557	-631
II квартал	4181	2307	151	4318	-137
I полугодие	7344	3822	259	7224	120
июль	1352	957	41	1254	98
август	1472	688	42	1179	293
сентябрь	796	619	74	1241	-445
III квартал	3620	2264	157	3674	-54
9 месяцев	10964	6086	416	10898	66
октябрь	1387	740	48	1051	336
ноябрь	1700	766	41	1500	200
декабрь	1215	730	76	2044	-829
IV квартал	4302	2236	165	4595	-293
год	15266	8322	581	15493	-227

Структура консолидированного бюджета в 2004 году

	Млн. рублей	В % к итогу	Справочно 2003г.	
			млн. рублей	В % к итогу
Доходы – всего	15266	100	12928	100
из них:				
налоговые доходы	8322	54	6507	50
налог на прибыль организаций	1473	10	853	7
налог на доходы физических лиц	3656	24	3085	24
акцизы	826	5	402	3
налог на совокупный доход	444	3	196	2
налоги на имущество	1071	7	682	5
платежи за пользование природными ресурсами	515	3	598	5
неналоговые доходы	581	4	395	3
безвозмездные перечисления	5725	38	5386	42
доходы целевых бюджетных фондов	599	4	640	5
доходы от предпринимательской и иной приносящей доход деятельности	39	-	-	-
Расходы – всего	15493	100	13555	100
из них на:				
государственное управление и местное самоуправление	1326	9	1177	9
правоохранительную деятельность и обеспечение безопасности	457	3	403	3
промышленность, энергетику и строительство	1210	8	1214	9
сельское хозяйство и рыболовство	572	4	342	3
транспорт, связь и информатику	44	0,3	61	0,5
жилищно-коммунальное хозяйство	1957	13	1930	14
социально-культурные мероприятия	8362	54	6511	48
расходы целевых бюджетных фондов	594	4	542	4
Дефицит (-) бюджета	-227		-627	

В сравнении с 2003 годом финансирование на социально-культурные мероприятия увеличилось на 28%, на государственное управление и местное

самоуправление - на 13%, на экономику области - на 6%. Из средств, направленных на социально-культурные мероприятия, 48% составили ассигнования на финансирование системы образования, 32% - здравоохранения, 15% - на социальную политику (из них 16% составили выплаты пособий на детей), 5% - на культуру, искусство и средства массовой информации.

По оперативным данным управления Федеральной налоговой службы по Амурской области, в бюджетную систему за 2004 год поступило **налоговых платежей и других доходов** 10173 млн.рублей, что на 2461 млн.рублей (32%) больше, чем за 2003 год. Из общей суммы платежей 1796 млн.рублей (18%) поступило в федеральный бюджет (2003г. – 1173 млн.рублей, 15%) и 8377 млн.рублей (82%) - в бюджеты территорий (2003г. – 6539 млн.рублей, 85%).

Поступление налоговых платежей и других доходов в бюджетную систему Амурской области

	2004г.		Справочно 2003г.	
	млн. руб.	удель- ный вес в общей сумме поступ- лений, в %	млн. руб.	удель- ный вес в общей сумме поступ- лений, в %
Всего	10173	100,0	7712	100,0
в том числе:				
налог на прибыль организаций	1665	16,4	1026	13,3
налог на доходы физических лиц	3681	36,2	3107	40,3
налог на добавленную стоимость	1093	10,7	474	6,1
акцизы	1067	10,5	653	8,5
налог на имущество	1071	10,5	683	8,9
платежи за пользование природ- ными ресурсами	714	7,0	728	9,4
прочие налоги, сборы и другие поступления	882	8,7	1041	13,5

Поступление единого социального налога (взноса)¹⁾

	2004г.		Справочно 2003г.	
	млн. рублей	удельный вес в об- щей сум- ме по- ступле- ний, в %	млн. рублей	удельный вес в общей сумме по- ступлений, в %
Единый социальный налог (взнос)	7441	100,0	6213	100,0
в том числе в:				
Единый социальный налог (взнос), зачисляемый в феде- ральный бюджет	2995	40,2	2500	40,2
Пенсионный фонд Российской Федерации ²⁾	3319	44,6	2800	45,1
Фонд социального страхования Российской Федерации	280	3,8	201	3,2
Федеральный фонд обязательного медицинского страхования	46	0,6	43	0,7
Территориальный фонд обяза- тельного медицинского страхо- вания	801	10,8	669	10,8

Задолженность по налоговым платежам в бюджетную систему за год увеличилась на 245 млн.рублей (6,9%) и по состоянию на 1 января 2005 года составила 3776 млн.рублей.

¹⁾ Включая поступления в счет погашения задолженности предыдущих лет по страховым взносам, пеням и штрафам в государственные внебюджетные фонды

²⁾ Включая страховые взносы на обязательное пенсионное страхование в Российской Федерации

**Динамика задолженности по налогам
и сборам в бюджетную систему**
на начало месяца, млн.рублей



**Структура задолженности по налогам и сборам
в бюджетную систему Амурской области
на 1 января 2005 года**

	Задолженность		В том числе					
			недоимка		реструктурированная задолженность		приостановленные к взысканию платежи	
	млн. рублей	в % к итогу	млн. рублей	в % к итогу	млн. рублей	в % к итогу	млн. рублей	в % к итогу
Всего	3776	100	1233	100	215	100	2328	100
в том числе по:								
федеральным налогам и сборам	3220	85,3	933	75,7	201	93,5	2086	89,6

	Задолженность		В том числе						
			недоимка		реструктурированная задолженность		приостановленные к взысканию платежи		
	млн. рублей	в % к итогу	млн. рублей	в % к итогу	млн. рублей	в % к итогу	млн. рублей	в % к итогу	
из них:									
налог на добавленную стоимость	1936	51,3	528	42,8	82	38,1	1326	56,9	
налог на прибыль (доход) предприятий и организаций	408	10,8	228	18,5	6	2,8	174	7,5	
акцизы	25	0,7	16	1,3	9	4,2	-	-	
платежи за пользование природными ресурсами	275	7,3	35	2,9	7	3,3	233	10,0	
остальные федеральные налоги и сборы	576	15,2	126	10,2	97	45,1	353	15,2	
региональным налогам и сборам	274	7,2	159	12,9	8	3,7	107	4,6	
местным налогам и сборам	234	6,2	96	7,8	6	2,8	132	5,7	
налогам со специальным налоговым режимом	48	1,3	45	3,6	-	-	3	0,1	

За плательщиками, зарегистрированными в налоговых органах области, числится **недоимка** в сумме 1233 млн.рублей. За год недоимка увеличилась на 132 млн.рублей (12%).

Приостановленные к взысканию платежи составляют 2328 млн.рублей, в том числе в связи с открытием конкурсного производства – 1926 млн.рублей.

Задолженность по уплате сумм налоговых санкций и пеней по состоянию на 1 января 2005 года превысила задолженность по налогам и сборам на 19% и составила 4503 млн.рублей, в том числе по федеральным налогам и сборам - 4061 млн.рублей.

Задолженность по единому социальному налогу по состоянию на 1 января 2005 года составила 920 млн.рублей, кроме того задолженность по уплате пеней и налоговых санкций – 388 млн.рублей.

2. Финансовая деятельность предприятий и организаций (без субъектов малого предпринимательства)

2.1. Финансовые результаты деятельности предприятий и организаций

За 2004 год сальдированный финансовый результат (прибыль минус убыток) предприятий и организаций в действующих ценах составил 137,9 млн.рублей прибыли (280 организаций получили прибыль в размере 2677,5 млн.рублей, 249 организаций - убыток на сумму 2539,6 млн.рублей).

Сальдированный финансовый результат (прибыль минус убыток) предприятий и организаций основных отраслей экономики

	2004г.		Справочно
	прибыль, убыток (-), млн. рублей	в % (разах) к 2003г.	2003г. в % (разах) к 2002г.
Промышленность	-220,7	-	151,0
из нее:			
электроэнергетика	-46,6	-	-
топливная промышленность	-1049,8	-	-
цветная металлургия	735,2	144,7	114,0
машиностроение и металлооб- работка	19,3	121,6	-
лесная и деревообрабатываю- щая промышленность	52,7	192,3	25,8
производство строительных материалов	7,9	в 7,3р	25,7
легкая промышленность	-0,2	-	124,9
пищевая промышленность	96,6	186,0	114,5
мукомольно-крупяная и ком- бикормовая	-46,4	-	в 2,2р
Сельское хозяйство	117,8	84,6	41,5
Транспорт ¹⁾	-20,6	-	-
Связь	393,4	в 2,4р	в 2,7р

¹⁾ Без данных предприятий железнодорожного транспорта

	2004г.		Справочно
	прибыль, убыток (-), млн. рублей	в % (разах) к 2003г.	2003г. в % (разах) к 2002г.
Строительство	59,4	27,6	-
Торговля и общественное питание	149,3	119,8	28,7
Материально-техническое снабжение и сбыт	-11,8	-	в 2,2р
Заготовки	6,2	43,4	в 2,3р
Жилищно-коммунальное хозяйство	-400,9	-	-

Доля убыточных предприятий по области составила 47,1% и по сравнению с 2003 годом по сопоставимому кругу предприятий увеличилась на 6,5 процентного пункта. Сумма убытков, допущенных нерентабельными предприятиями, увеличилась на 1218,2 млн.рублей.

Прибыль и убыток предприятий и организаций основных отраслей экономики в 2004 году

	Доля прибыльных предприятий в общем числе предприятий, в %	Сумма прибыли, тыс. рублей	Доля убыточных предприятий в общем числе предприятий, в %	Сумма убытка, тыс. рублей
Промышленность	52,8	1437549	47,2	1658220
из нее:				
электроэнергетика	25,0	230882	75,0	277501
топливная промышленность	50,0	181665	50,0	1231460
цветная металлургия	60,0	767731	40,0	32496
машиностроение и металлообработка	62,5	24412	37,5	5087
лесная, деревообрабатывающая	45,5	94527	54,5	41847
производство строительных материалов	66,7	10905	33,3	3050
легкая промышленность	40,0	1646	60,0	1846

	Доля прибыльных предприятий в общем числе предприятий, в %	Сумма прибыли, тыс. рублей	Доля убыточных предприятий в общем числе предприятий, в %	Сумма убытка, тыс. рублей
пищевая промышленность	76,5	101103	23,5	4516
мукомольно-крупяная и комбикормовая	66,7	13441	33,3	59876
Сельское хозяйство	61,1	183722	38,9	65968
Транспорт	56,0	17648	44,0	38229
Связь	80,0	400428	20,0	6998
Строительство	50,0	203038	50,0	143592
Торговля и общественное питание	75,4	186218	24,6	36961
Материально-техническое снабжение и сбыт	60,0	2234	40,0	14025
Заготовки	50,0	8933	50,0	2706
Жилищно-коммунальное хозяйство	24,4	158568	75,6	559500

**ГРУППИРОВКА ГОРОДОВ И РАЙОНОВ
ПО НАЛИЧИЮ УБЫТОЧНЫХ ПРЕДПРИЯТИЙ
И ОРГАНИЗАЦИЙ ЗА ЯНВАРЬ-ДЕКАБРЬ 2004 ГОДА
(в процентах)**

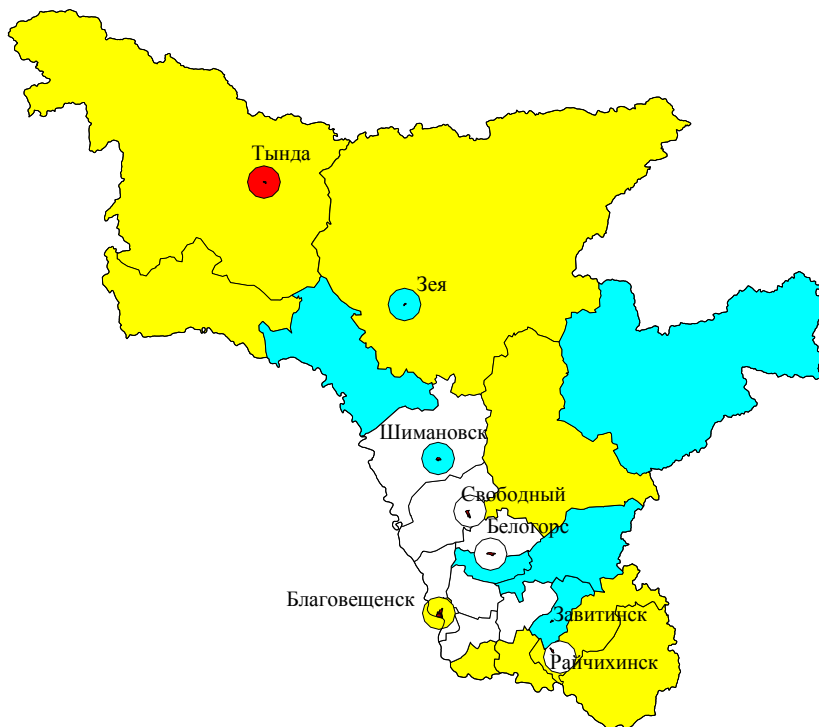

0 - 44

45 - 59

60 - 80

более 80

2.2. Оборотные активы предприятий и организаций

На 1 января 2005 года оборотные активы предприятий и организаций составили 23009 млн.рублей.

Структура оборотных активов предприятий и организаций основных отраслей экономики на 1 января 2005 года

	Оборотные активы		В том числе			
	млн. рублей	в % к итогу	задолженность покупателей		денежные средства	
			млн. рублей	в % к итогу	млн. рублей	в % к итогу
Всего	23009	100,0	6074	100,0	1117	100,0
в том числе:						
промышленность	12170	52,9	2530	41,7	566	50,7
строительство	2954	12,8	909	15,0	234	20,9
сельское хозяйство	1580	6,9	184	3,0	32	2,9
транспорт	235	1,0	108	1,8	35	3,1
связь	313	1,4	44	0,7	77	6,9
торговля и обще- ственное питание	2599	11,3	893	14,7	73	6,5
материально-техни- ческое снабжение и сбыт	257	1,1	163	2,7	3	0,3
жилищно-комму- нальное хозяйство	2135	9,3	944	15,5	36	3,2
заготовки	426	1,8	185	3,0	18	1,6
прочие виды дея- тельности	340	1,5	114	1,9	43	3,9

Формирование оборотных активов обеспечивалось за счет задолженности за отгруженную продукцию (выполненные работы, оказанные услуги) на 26,4%, за счет остатков денежных средств на счетах предприятий и организаций – на 4,9%.

2.3. Состояние платежей и расчетов на предприятиях и в организациях

На 1 января 2005 года **суммарная задолженность** по обязательствам (кредиторская, задолженность по кредитам банков и займам) по крупным и средним предприятиям и организациям составила 30586 млн.рублей, из нее **просроченная** - 11197 млн.рублей, 36,6% от общей суммы задолженности.

Размер и структура суммарной просроченной задолженности по обязательствам предприятий и организаций

на конец месяца

	Декабрь 2004г., млн.рублей	В % к		Справочно декабрь 2003г. в % к декабрю 2002г.
		декабрю 2003г.	ноябрю 2004г.	
Всего	11197	102,5	98,0	102,1
в том числе:				
Кредиторская задолженность	11035	103,9	97,9	101,0
в % к итогу	98,6			
Задолженность по кредитам банков и займам	162	52,47	110,2	158,5
в % к итогу	1,4			

Кредиторская задолженность по крупным и средним предприятиям и организациям на 1 января 2005 года составила 20571 млн.рублей, из нее **просроченная** – 11035 млн.рублей (53,6%).

Структура и динамика просроченной кредиторской задолженности организаций

на конец месяца, млн.рублей

	Количество организаций, имеющих просроченную кредиторскую задолженность, единиц	Просроченная кредиторская задолженность	В том числе		
			поставщикам	в бюджет	в государственные внебюджетные фонды
2004г.					
Январь	277	9494	2481	3251	2609
в % к предыдущему месяцу	83,7	89,4	85,3	90,2	90,2

	Количество организаций, имеющих просроченную кредиторскую задолженность, единиц	Просроченная кредиторская задолженность	В том числе		
			поставщикам	в бюджет	в государственные внебюджетные фонды
в % к просроченной кредиторской задолженности		100,0	26,1	34,2	27,5
Февраль	274	10347	2903	3229	2548
в % к предыдущему месяцу	98,9	109,0	117,0	99,3	97,7
в % к просроченной кредиторской задолженности		100,0	28,1	31,2	24,6
Март	276	11394	3465	3270	2572
в % к предыдущему месяцу	100,7	110,1	119,4	101,3	100,9
в % к просроченной кредиторской задолженности		100,0	30,4	28,7	22,6
Апрель	273	10918	3357	3258	2581
в % к предыдущему месяцу	98,9	95,8	96,9	99,6	100,3
в % к просроченной кредиторской задолженности		100,0	30,7	29,8	23,6
Май	273	10440	3453	3249	2553
в % к предыдущему месяцу	100,0	95,6	102,9	99,7	98,9
в % к просроченной кредиторской задолженности		100,0	33,1	31,1	24,5
Июнь	281	11093	3429	3245	2602
в % к предыдущему месяцу	102,9	106,3	99,3	99,9	101,9
в % к просроченной кредиторской задолженности		100,0	30,9	29,3	23,5
Июль	276	10441	3482	3272	2597
в % к предыдущему месяцу	98,2	94,1	101,5	100,8	99,8
в % к просроченной кредиторской за-		100,0	33,3	31,3	24,9

	Количество организаций, имеющих просроченную кредиторскую задолженность, единиц	Просроченная кредиторская задолженность	В том числе		
			поставщикам	в бюджет	в государственные внебюджетные фонды
долженности					
Август	284	10989	3433	3286	2580
в % к предыдущему месяцу	102,9	105,2	98,6	100,4	99,3
в % к просроченной кредиторской задолженности		100,0	31,2	29,9	23,5
Сентябрь	291	11460	3921	3288	2615
в % к предыдущему месяцу	102,5	104,3	114,2	100,1	101,4
в % к просроченной кредиторской задолженности		100,0	34,2	28,7	22,8
Октябрь	282	10642	3673	3291	2608
в % к предыдущему месяцу	96,9	92,9	93,7	100,1	99,7
в % к просроченной кредиторской задолженности		100,0	34,5	30,9	24,5
Ноябрь	285	11276	3764	3278	2607
в % к предыдущему месяцу	101,1	106,0	102,5	99,6	100,0
в % к просроченной кредиторской задолженности		100,0	33,4	29,1	23,1
Декабрь	294	11035	3534	3461	2674
в % к предыдущему месяцу	103,2	97,9	93,9	105,6	102,6
в % к просроченной кредиторской задолженности		100,0	32,0	31,4	24,2

**Просроченная кредиторская задолженность
предприятий и организаций основных отраслей экономики
на 1 января 2005 года**

на начало месяца, млн.рублей

	Всего	В том числе			Свыше 3-х месяцев
		постав- щикам	в бюд- бюд- жет	в государствен- ные внебюд- жетные фонды	
Всего	11035	3534	3461	2674	9817
в том числе:					
Промышленность	7553	1331	3001	2180	7220
в том числе:					
электроэнергетика	2045	237	420	514	1873
топливная	4823	641	2517	1623	4728
цветная металлургия	54	46	3	2	44
машиностроение и металлообработка	87	38	19	19	63
лесная, деревообра- батывающая	196	71	19	14	169
производство строи- тельных материалов	84	48	12	5	80
легкая	1	1	-	-	1
пищевая	261	247	11	3	260
мукомольно-крупяная и комбикормовая	1	1	-	-	1
Строительство	919	536	107	126	572
Транспорт	175	32	50	82	150
Сельское хозяйство	243	141	28	37	197
Связь	28	28	-	-	25
Торговля и обще- ственное питание	441	404	5	7	183
Жилищно-комму- нальное хозяйство	1405	852	237	225	1203
Прочие	271	210	33	17	267

Задолженность по полученным кредитам банков и займам предприятий и организаций на 1 января 2005 года составила 10015 млн.рублей, из нее просроченная - 162 млн.рублей (1,6%).

**Размер и отраслевая структура просроченной задолженности
по кредитам банков и займам
на 1 января 2005 года**

млн.рублей

	По кредитам банков и займам	По краткосроч- ным кредитам и займам
Всего	162	115
в том числе:		
промышленность	66	25
в % к просроченной задолженности по кредитам банков и займам	40,7	21,7
сельское хозяйство	39	34
в % к просроченной задолженности по кредитам банков и займам	24,1	29,6
транспорт	1	1
в % к просроченной задолженности по кредитам банков и займам	0,6	0,9
строительство	51	51
в % к просроченной задолженности по кредитам банков и займам	31,5	44,3
торговля и общественное питание	3	2
в % к просроченной задолженности по кредитам банков и займам	1,9	1,7
жилищно-коммунальное хозяйство	1	1
в % к просроченной задолженности по кредитам банков и займам	0,6	0,9

Дебиторская задолженность на 1 января 2005 года составила 9981 млн.рублей, из нее просроченная – 3040 млн.рублей (30,5%). Просроченная дебиторская задолженность за декабрь уменьшилась на 18,3%.

**Просроченная дебиторская задолженность предприятий
и организаций основных отраслей экономики
на 1 января 2005 года**

млн.рублей

	Всего	В том числе		Свыше 3-х месяцев
		покупа- телей	из нее	
			гос. заказчиков по оплате за поставлен- ную продукцию	
Всего	3040	2545	7	2659

	Всего	В том числе		Свыше 3-х месяцев
		покупа- телей	из нее	
			гос. заказчиков по оплате за поставлен- ную продукцию	
в том числе:				
Промышленность	1526	1390	1	1427
в том числе:				
электроэнергетика	783	708	-	705
топливная	319	290	-	312
цветная металлургия	13	13	-	7
машиностроение и металлообработка	46	35	-	41
лесная, деревообра- батывающая	60	48	-	60
производство строи- тельных материалов	38	29	-	35
легкая	1	1	1	1
пищевая	263	263	-	263
мукомольно-крупяная и комбикормовая	3	3	-	3
Строительство	292	193	3	173
Транспорт	25	24	-	20
Сельское хозяйство	98	67	-	73
Связь	15	15	-	7
Торговля и обще- ственное питание	137	133	-	101
Жилищно-комму- нальное хозяйство	757	536	1	669
Прочие	190	187	2	189

По состоянию на 1 января 2005 года в обращении участвовали **векселя**, обеспечивающие задолженность покупателей, на сумму 71,8 млн.рублей. Из них не были погашены в срок покупателями на сумму 69,2 млн.рублей.

В вексельной форме находилось 1,2% всей задолженности покупателей.

**Превышение кредиторской задолженности над дебиторской
по состоянию на 1 января 2005 года**

млн.рублей

	Дебиторская задолжен- ность	Кредиторская задолжен- ность	Превышение креди- торской задолженно- сти над дебиторской
Всего	9981	20571	10590
в том числе:			
Промышленность	5247	11207	5960
в том числе:			
электроэнергетика	2669	3581	912
топливная	398	4950	4552
цветная металлургия	713	807	94
машиностроение и металлообработка	280	579	299
лесная, деревообра- батывающая	351	506	155
производство строи- тельных материалов	111	171	60
легкая	2	4	2
пищевая	572	465	-107
мукомольно- крупяная и комби- кормовая	144	124	-20
Строительство	1268	2867	1599
Транспорт	119	326	207
Сельское хозяйство	266	700	434
Связь	81	417	336
Торговля и обще- ственное питание	1060	2084	1024
Жилищно-комму- нальное хозяйство	1367	2327	960
Прочие	573	643	70

Виды расчетов за отгруженную продукцию, выполненные работы, оказанные услуги. Проведен анализ расчетов 11 крупных амурских налогоплательщиков и организаций – монополистов в промышленности за отгруженную продукцию (работы, услуги). За 2004 год ими было отгружено продукции, выполнено работ и оказано услуг (в ценах реализации с учетом НДС и акцизов) на 18908 млн.рублей, из нее оплачено 18420 млн.рублей (в 2003г. - соответственно 15032 и 14709 млн.рублей).

В 2004 году по сравнению с 2003 годом доля расчетов денежными средствами в общем объеме оплаченной продукции уменьшилась с 89,2% до 81,5%. Это произошло за счет уменьшения доли расчетов денежными средствами с ОАО «Бурягэсстрой» с 90,2% до 67,5%.

Структура расчетов за отгруженную продукцию, выполненные работы, оказанные услуги

	2004г.		Справочно 2003г.	
	млн. рублей	в % к итогу	млн.	в %
			рублей	к итогу
Объем оплаченной продукции	18420	100,0	14709	100,0
в том числе:				
денежными средствами	15007	81,5	13115	89,2
из них по безналичному расчету	14619	79,4	12679	86,2
неденежными средствами	3413	18,5	1594	10,8
в том числе:				
векселями	302	1,6	281	1,9
взаимным зачетом требований	2819	15,3	1112	7,5
прочими видами расчетов	292	1,6	201	1,4

2.4. Состояние платежей и расчетов в бюджетных организациях, финансируемых за счет средств федерального и территориального бюджетов

Кредиторская задолженность организаций, финансируемых из бюджетов всех уровней (включая задолженность, возникшую в результате финансово-хозяйственной деятельности и долги прошлых лет), на 1 января 2005 года составила 592,5 млн.рублей и уменьшилась по сравнению с предыдущим месяцем на 19,1%, **дебиторская** – 48,8 млн.рублей и уменьшилась на 36,3%.

**Задолженность бюджетных организаций,
финансируемых из бюджетов всех уровней
по состоянию на 1 января 2005 года**

	Задолженность организаций, финансируемых из бюджетов всех уровней			
	кредиторская		дебиторская	
	млн. рублей	в % к итогу	млн. рублей	в % к итогу
Всего	592,5	100,0	48,8	100,0
в том числе:				
оплата труда служащих	30,6	5,2	-	-
начисления на оплату труда	19,7	3,3	-	-
приобретение предметов снабжения и расходных материалов	46,2	7,8	7,7	15,8
командировки и служебные разъезды	2,6	0,4	1,3	2,7
оплата транспортных услуг	4,6	0,8	0,6	1,2
оплата услуг связи	3,4	0,6	1,5	3,1
оплата коммунальных услуг	190,3	32,1	13,7	28,1
из нее:				
содержания помещений	15,2	2,6	0,4	0,8
отопления	115,5	19,5	11,3	23,2
освещения	12,2	2,1	0,4	0,8
водоснабжения	9,3	1,6	0,5	1,0
аренды помещений	6,1	1,0	0,4	0,8
оплата льгот по коммунальным услугам	30,6	5,1	0,4	0,8
оплата геологоразведочных работ	30,5	5,1	-	-
прочие текущие расходы на закупку товаров и оплату услуг	71,5	12,1	11,9	24,4
субсидии и субвенции	46,1	7,8	2,4	4,9
текущие трансферты	6,6	1,1	-	-
трансферты населению	44,1	7,4	-	-
приобретение оборудования и предметов длительного пользования	14,2	2,4	3,0	6,1
капитальное строительство	10,6	1,8	0,8	1,6
капитальный ремонт	65,5	11,1	0,2	0,4
прочие	6,0	1,0	5,7	11,7

Кредиторская задолженность организаций, финансируемых из федерального бюджета (включая задолженность, возникшую в результате фи-

нансово-хозяйственной деятельности и долги прошлых лет), на 1 января 2005 года составила 96,7 млн.рублей и уменьшилась по сравнению с предыдущим месяцем на 25,8%, **дебиторская** – 18,4 млн.рублей и уменьшилась на 38,9%.

**Задолженность бюджетных организаций,
финансируемых из федерального бюджета
по состоянию на 1 января 2005 года**

	Задолженность организаций, финансируемых из федерального бюджета					
	кредиторская			дебиторская		
	млн. рублей	в том числе просроченная, млн. рублей	в % (разах) к предыдущему месяцу	млн. рублей	в том числе просроченная, млн. рублей	в % (разах) к предыдущему месяцу
Всего	96,7	47,9	74,2	18,4	3,2	61,1
в том числе:						
оплата труда служащих	16,6	1,5	47,8	-	-	-
начисления на оплату труда	7,4	2,8	56,9	-	-	-
приобретение предметов снабжения и расходных материалов	8,4	2,8	87,5	2,3	0,6	71,9
командировки и служебные разъезды	0,3	-	60,0	1,0	-	45,5
оплата транспортных услуг	0,9	-	128,6	0,4	-	100,0
оплата услуг связи	0,3	0,1	75,0	0,9	0,2	100,0
оплата коммунальных услуг	15,0	6,9	76,9	2,7	1,3	112,5
из нее:						
содержания помещений	1,7	-	в 3,4р	-	-	-
отопления	4,7	0,8	53,4	1,6	0,6	94,1
освещения	2,1	1,1	75,0	0,4	-	в 4,0р
водоснабжения	1,7	0,6	68,0	0,5	0,4	в 5,0р
аренды помещений	0,8	0,8	133,3	-	-	-
оплата льгот по коммунальным услугам	3,7	3,5	97,4	-	-	-
прочие текущие расходы на закупку товаров	9,1	4,2	86,7	8,8	1,1	64,2

	Задолженность организаций, финансируемых из федерального бюджета					
	кредиторская			дебиторская		
	млн. рублей	в том числе просроченная, млн. рублей	в % (разах) к предыдущему месяцу	млн. рублей	в том числе просроченная, млн. рублей	в % (разах) к предыдущему месяцу
и оплату услуг						
трансферты населению	2,2	1,3	61,1	-	-	-
приобретение оборудования и предметов длительного пользования	0,5	0,1	50,0	0,8	-	16,7
капитальное строительство	6,9	-	87,3	0,8	-	50,0
капитальный ремонт	29,1	28,2	100,7	0,1	-	25,0
прочие	-	-	-	0,6	-	120,0

Кредиторская задолженность организаций, финансируемых из территориального бюджета (включая задолженность, возникшую в результате финансово-хозяйственной деятельности и долги прошлых лет), на 1 января 2005 года составила 495,8 млн.рублей и уменьшилась по сравнению с предыдущим месяцем на 17,7%, **дебиторская** – 30,4 млн.рублей и уменьшилась на 34,6%.

**Задолженность бюджетных организаций,
финансируемых из территориального бюджета
по состоянию на 1 января 2005 года**

	Задолженность организаций, финансируемых из территориального бюджета					
	кредиторская			дебиторская		
	млн. рублей	в том числе просроченная, млн. рублей	в % (разах) к предыдущему месяцу	млн. рублей	в том числе просроченная, млн. рублей	в % к предыдущему месяцу
Всего	495,8	438,9	82,3	30,4	18,8	65,4
в том числе:						

	Задолженность организаций, финансируемых из территориального бюджета					
	кредиторская			дебиторская		
	млн. руб-лей	в том числе просроченная, млн. рублей	в % (разах) к предыдущему месяцу	млн. руб-лей	в том числе просроченная, млн. рублей	в % к предыдущему месяцу
оплата труда служащих	14,0	9,4	12,7	-	-	-
начисления на оплату труда	12,3	10,8	26,6	-	-	-
приобретение предметов снабжения и расходных материалов	37,8	33,5	83,6	5,4	3,5	75,0
командировки и служебные разъезды	2,3	2,0	88,5	0,3	-	100,0
оплата транспортных услуг	3,7	3,7	92,5	0,2	0,2	100,0
оплата услуг связи	3,1	2,5	72,1	0,6	0,3	85,7
оплата коммунальных услуг	175,3	159,8	96,3	11,0	10,5	103,8
из нее:						
содержания помещений	13,5	11,1	119,5	0,4	0,3	-
отопления	110,8	101,7	107,8	9,7	9,3	136,6
освещения	10,1	9,6	114,8	-	-	-
водоснабжения	7,6	7,0	82,6	-	-	-
аренды помещений	5,3	4,8	115,2	0,4	0,4	57,1
оплата льгот по коммунальным услугам	26,9	24,6	65,8	0,4	0,4	22,2
оплата геологоразведочных работ	30,5	30,5	136,2	-	-	-
прочие текущие расходы на закупку товаров и оплату услуг	62,4	57,3	112,8	3,1	0,6	54,4
субсидии и субвенции	46,1	45,3	в 3,5р	2,4	2,2	32,9
текущие трансферты	6,6	-	-	-	-	-
трансферты населению	41,9	37,6	79,5	-	-	-
приобретение оборудования и предметов длительного пользования	13,7	11,1	76,1	2,2	1,5	33,8
капитальное строитель-	3,7	0,4	в 6,2р	-	-	-

	Задолженность организаций, финансируемых из территориального бюджета					
	кредиторская			дебиторская		
	млн. руб-лей	в том числе просроченная, млн. рублей	в % (разах) к предыдущему месяцу	млн. руб-лей	в том числе просроченная, млн. рублей	в % к предыдущему месяцу
СТВО						
капитальный ремонт	36,4	34,0	82,0	0,1	-	3,7
прочие	6,0	1,0	в 4,6р	5,1	-	100,0

3. Денежно-кредитная система

Объем кредитов, предоставленных предприятиям, организациям, банкам и физическим лицам, по данным Главного управления Центрального банка России по Амурской области, увеличился за год на 55,5% и составил на 1 января 2005 года 8935,9 млн.рублей (на 1.01.2004г. – 5745,5 млн.руб.).

Динамика кредитных вложений

на начало месяца, млн.рублей

	Кредиты, предоставленные предприятиям, организациям, банкам и физическим лицам	В % к началу года	Из общего объема кредитов - кредиты, предоставленные		
			предприятиям и организациям	банкам	физическим лицам
2004г.					
январь	5745,5	100,0	3333,8	100,0	2401,7
февраль	6219,1	108,2	3756,4	-	2462,7
март	6572,8	114,4	3978,5	-	2594,3
апрель	7023,4	122,2	4213,5	-	2809,9
май	7412,7	129,0	4362,0	-	3050,7
июнь	7700,6	134,0	4447,5	-	3253,1
июль	7996,4	139,2	4507,4	-	3489,0
август	8066,3	140,4	4320,1	-	3746,2
сентябрь	7925,1	137,9	3997,3	-	3927,8
октябрь	8161,5	142,1	4070,2	-	4091,3
ноябрь	8269,4	143,9	3983,6	-	4285,8

декабрь	8373,5	145,7	3787,3	8,0	4578,2
2005г.					
январь	8935,9	100,0	4014,4	8,0	4913,5

Ставка рефинансирования (учетная ставка) по кредитам, предоставленным коммерческим банкам, 15 января 2004 года снизилась с 16% до 14%, 15 июня – с 14% до 13%.

VII. УРОВЕНЬ ЖИЗНИ И ДОХОДЫ НАСЕЛЕНИЯ

Основные показатели, характеризующие уровень жизни населения¹⁾

	Январь 2005г.	В % к		Справочно	
		январю 2004г.	декабрю 2004г.	январь 2004г. в % к	
				январю 2003г.	декабрю 2003г.
Денежные доходы (в среднем на душу в месяц), рублей	3955,4	104,2	48,1	144,0	82,3
Реальные располагаемые денежные доходы	х	92,2	46,5	124,7	85,3
Среднемесячная начисленная заработная плата одного работника (декабрь 2004г.)					
номинальная, рублей	10083,4	121,8 ²⁾	129,4 ³⁾	127,0 ²⁾	122,3 ³⁾
реальная	х	108,2	128,1	125,5	105,9

¹⁾ Предварительные данные

²⁾ Декабрь 2004г. к декабрю 2003г.

³⁾ Декабрь 2004г. к ноябрю 2004г

	Январь 2005г.	В % к		Справочно	
		январю 2004г.	декабрю 2004г.	январь 2004г. в % к	
				январю 2003г.	декабрю 2003г.
Средний размер назначенных месячных пенсий, рублей	2016,3	117,3 ⁴⁾	100,3 ⁵⁾	119,8 ⁶⁾	100,0 ⁷⁾
Реальный размер назначенных месячных пенсий	x	103,9	98,6	103,7	96,4

1. Денежные доходы

В январе 2005 года **денежные доходы населения** сложились в сумме 3511,2 млн. рублей и увеличились по сравнению с январем 2004 года на 3,4%, **денежные расходы населения** - соответственно 4224,5 млн. рублей и на 11%. Превышение денежных расходов населения над денежными доходами составило 713,3 млн. рублей.

Динамика денежных доходов населения

млн. рублей

	Денежные доходы населения	Денежные расходы населения	Превышение денежных доходов над расходами или расходов над доходами (-)
2004г.			
январь	3396,2	3806,3	-410,1
2005г.			
январь	3511,2	4224,5	-713,3

Реальные располагаемые денежные доходы (доходы за вычетом обязательных платежей, скорректированные на индекс потребительских цен) в январе 2005 года по сравнению с январем 2004 года снизились на 7,8%.

Динамика реальных располагаемых денежных доходов

⁴⁾ IV квартал 2004г. к IV кварталу 2003г.

⁵⁾ IV квартал 2004г. к III кварталу 2004г.

⁶⁾ IV квартал 2003г. к IV кварталу 2002г.

⁷⁾ IV квартал 2003г. к III кварталу 2003г.

	В % к	
	соответствующему периоду предыдущего года	предыдущему периоду
2004г.		
январь	124,7	85,3
2005г.		
январь	92,2	46,5

В январе 2005 года денежные доходы на душу населения составили 3955,4 рубля, денежные расходы на душу населения - 4759,0 рубля, реальные денежные доходы за январь уменьшились на 8,3%, реальные денежные расходы – на 1,6%.

Из общего объема денежных доходов в январе 2005 года население израсходовало на покупку товаров и оплату услуг 2732,6 млн. рублей, уплату обязательных платежей - 387,9 млн. рублей, покупку валюты - 142,9 млн. рублей.

Структура использования денежных доходов населения

в процентах

	Денежные доходы	Из них использовано на							Прирост (+), уменьшение (-) денег на руках ¹⁾
		покупку товаров и оплату услуг	в том числе		оплату обязательных платежей и взносов	сбережения	из них во вкладах и ценных бумагах	покупку валюты	
			покупку товаров	оплату услуг					
2004г.									
январь	100	64,9	50,1	14,8	11,5	33,0	6,9	2,7	-12,1
2005г.									

¹⁾ Знак "+" означает прирост вкладов на счетах, увеличение денег на руках, знак "-" означает отток вкладов со счетов, уменьшение денег на руках

январь	100	77,8	59,2	18,6	11,0	27,4	1,0	4,1	-20,3
--------	-----	------	------	------	------	------	-----	-----	-------

Заработная плата. Средняя начисленная заработная плата работников организаций, включая субъекты малого предпринимательства, в январе-декабре 2004 года составила 7469,7 рубля и по сравнению с январем-декабром 2003 года возросла на 26,3%. В декабре она насчитывала 10083,4 рубля и по сравнению с декабрем 2003 года возросла на 21,8%, с ноябрем 2004 года – на 29,4%.

Реальный размер средней заработной платы, рассчитанный с учетом индекса потребительских цен, в январе-декабре 2004 года по сравнению с январем-декабром 2003 года составил 110,2%, в декабре 2004 года к уровню декабря 2003 года – 108,2%, к ноябрю 2004 года – 128,1%.

Динамика номинальной и реальной среднемесячной начисленной заработной платы работников организаций

	Средне- месячная номиналь- ная начис- ленная заработная плата, рублей	В % к		Реальная начислен- ная заработная плата, в % к	
		соответ- ствующе- му периоду преды- дущего года	преды- дущему периоду	соответ- ствующе- му пери- оду преды- дущего года	преды- дущему периоду
2004г.					
январь	6248,3	124,0	74,8	107,2	73,4
февраль	6220,9	125,2	99,6	109,3	98,1
март	6878,0	131,7	110,6	114,6	108,6
I квартал	6449,1	127,0	89,1	110,4	85,0
апрель	6734,1	127,8	97,9	111,2	96,7
май	7080,4	128,0	105,1	110,1	103,4
июнь	8086,5	136,6	114,2	118,1	113,9

	Среднемесячная номинальная начисленная заработная плата, рублей	В % к		Реальная начисленная заработная плата, в % к	
		соответствующему периоду предыдущего года	предыдущему периоду	соответствующему периоду предыдущего года	предыдущему периоду
II квартал	7296,1	126,0	113,1	109,3	108,7
I полугодие	6871,7	129,0	-	111,9	-
июль	7590,0	131,0	93,9	113,5	93,1
август	7477,9	131,0	98,5	113,7	98,3
сентябрь	7850,1	126,4	105,0	110,4	104,9
III квартал	7639,6	125,8	104,7	109,3	103,0
Январь-сентябрь	7125,1	129,1	-	112,0	-
октябрь	7696,3	117,3	98,0	103,6	97,6
ноябрь	7792,1	119,5	101,2	105,9	100,1
декабрь	10083,4	121,8	129,4	108,2	128,1
IV квартал	8521,1	117,7	111,5	104,3	109,7
Год	7469,7	126,3	-	110,2	-

**Индекс потребительских цен и темп роста
среднемесячной начисленной заработной платы
в процентах к предыдущему периоду**

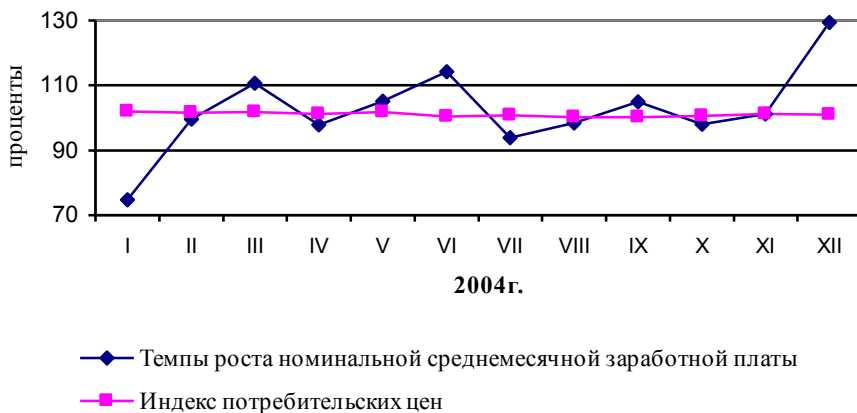

**Темпы роста (снижение) номинальной и реально
среднемесячной заработной платы,
в процентах к предыдущему периоду**

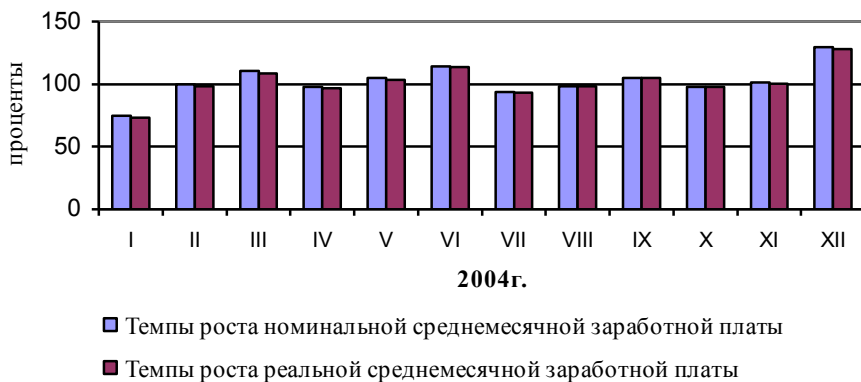

Средняя начисленная заработная плата работников крупных и средних организаций в январе-декабре 2004 года составила 7968,3 рубля и по сравне-

нию с январем-декабром 2003 года возросла на 23,1%. В декабре она насчитывала 10604,6 рубля и по сравнению с декабрем 2003 года возросла на 18,2%, с ноябрем 2004 года – на 28,9%.

Реальный размер средней заработной платы, начисленной в январе-декабре 2004 года по сравнению с январем-декабром 2003 года, составил 107,4%, в декабре 2004 года к уровню декабря 2003 года – 105,0%, к ноябрю 2004 года – 127,6%.

Выплаты социального характера на одного работника в крупных и средних организациях в январе-декабре 2004 года начислены в размере 143,3 рубля. По сравнению с соответствующим периодом 2003 года размер выплат увеличился на 53,6%.

Просроченная задолженность по заработной плате (по данным, полученным от организаций, кроме субъектов малого предпринимательства). Суммарная задолженность по заработной плате по кругу наблюдаемых видов экономической деятельности на 1 февраля 2005 года составила 245,6 млн. рублей и увеличилась по сравнению с 1 января 2005 года на 42,8%.

Динамика просроченной задолженности по заработной плате

на начало месяца

	Просроченная задолженность по заработной плате		В том числе задолженность из-за				Численность работников, перед которыми имеется просроченная задолженность по заработной плате, тыс. человек
			недофинансирования из бюджетов всех уровней		отсутствия собственных средств		
	тыс. рублей	в % к предыдущему месяцу	тыс. рублей	в % к предыдущему месяцу	тыс. рублей	в % к предыдущему месяцу	
2004г.							
январь	527738	85,2	120430	73,9	407308	89,3	58,9
февраль	506096	95,9	136384	113,3	369712	90,8	66,2
2005г.							
январь	171927	59,3	6399	7,6	165528	80,5	18,2
февраль	245589	142,8	23910	373,7	221679	133,9	28,7

Задолженность из-за недофинансирования из бюджетов всех уровней на 1 февраля 2005 года составила 23,9 млн. рублей, или 9,7% общего

объема просроченной задолженности по заработной плате, на 1 февраля 2004 года¹⁾ – 136,4 млн. рублей, или 26,9%.

На 1 февраля 2005 года задолженность из-за недофинансирования из бюджетов всех уровней увеличилась по сравнению с 1 января 2005 года на 17,5 млн. рублей, или в 3,7 раза.

Из общего объема задолженности из-за бюджетного недофинансирования 2,3% приходилось на федеральный бюджет и 97,7% - на бюджет субъекта Российской Федерации и местные бюджеты.

Основная часть долга в области – 221,7 млн. рублей (90,3%) по состоянию на 1 февраля 2005 года образовалась вследствие задолженности по заработной плате **из-за отсутствия собственных средств** обследуемых предприятий и организаций. В сравнении с 1 января 2005 года сумма долга увеличилась на 56,2 млн. рублей (33,9%).

Просроченная задолженность по заработной плате по видам экономической деятельности на 1 февраля 2005 года

	Тыс. рублей			В % (разах) к 1 января 2005г.		
	всего	в том числе из-за		всего	в том числе из-за	
		недофинансирования из бюджетов всех уровней	отсутствия собственных средств		недофинансирования из бюджетов всех уровней	отсутствия собственных средств
Всего	245589	23910	221679	142,8	в 3,7 р	133,9
в том числе по видам экономической деятельности:						
сельское хозяйство, охота и лесозаготовки	9840	-	9840	65,8	-	65,8
добыча полезных ископаемых	26366	-	26366	-	-	-
обрабатывающие производства	14706	115	14591	в 6,1р	-	в 6,0р
производство и распределение элек-	68850	-	68850	108,2	-	113,9

¹⁾ В 2004 году разработка данных осуществлялась по отраслям экономики.

	Тыс. рублей			В % (размах) к 1 января 2005г.		
	всего	в том числе из-за		всего	в том числе из-за	
		недофинансирования из бюджетов всех уровней	отсутствия собственных средств		недофинансирования из бюджетов всех уровней	отсутствия собственных средств
троэнергии, газа и воды						
строительство	57312	-	57312	116,2	-	117,7
транспорт	9918	158	9760	95,8	-	94,2
управление недвижимым имуществом	34457	11189	23268	181,7	в 41,8р	124,4
образование	8780	8717	63	в 28,1р	в 29,3р	в4,5р
здравоохранение и предоставление социальных услуг	3104	3104	-	в 3,6р	в 3,6р	-
удаление сточных вод, отходов и аналогичная деятельность	11629	-	11629	107,8	-	117,3
деятельность в области культуры	627	627	-	в 2,1р	в 2,1р	-

Пенсии. По данным отделения Пенсионного фонда по Амурской области, численность пенсионеров, состоящих на учете в пенсионном фонде, по состоянию на 31 декабря 2004 года составила 212,7 тысяч человек, средний размер назначенных месячных пенсий – 2016,3 рубля и увеличился по сравнению с соответствующей датой 2003 года на 4%.

Динамика среднего размера назначенных месячных пенсий

	Средний размер назначенных месячных пенсий, рублей	Темп роста к предыдущему периоду, %	Реальный размер назначенных пенсий, в % к		Средний размер назначенных месячных пенсий в % к среднему размеру начисленной заработной платы
			соответствующему периоду предыдущего года	предыдущему периоду	
2003г.					
на 31 марта	1475,5	103	100,9	98	28
на 30 июня	1582,0	107	107	103	27
на 30 сентября	1720,0	109	105	106	28
на 31 декабря	1719,5	100,0	104	96	24
2004г.					
на 31 марта	1745,9	102	103	97	27
на 30 июня	1874,1	107	104	103	26
на 30 сентября	2009,8	107	102	106	26
на 31 декабря	2016,3	100,3	104	99,0	24

2. Социально – экономическая дифференциация населения

Распределение общего объема денежных доходов населения

	IV квартал 2004г. ¹⁾	Справочно IV квартал 2003г.
Денежные доходы	100,0	100,0
в том числе по 20-ти процентным группам населения		
первая (с наименьшими доходами)	7,6	7,7
вторая	12,5	12,6
третья	17,0	17,0
четвертая	23,1	23,1
пятая (с наивысшими доходами)	39,8	39,6
Коэффициент Джини (индекс концентрации доходов)	0,320	0,318
Коэффициент фондов, раз	8,1	8,0

В IV квартале 2004 года, по предварительным данным, на долю 10% наиболее обеспеченного населения приходилось 24,2% объема денежных

¹⁾ Предварительные данные

доходов (в IV квартале 2004г. – 24,1%), на долю 10% наименее обеспеченного - 3% (3%).

Распределение население по величине среднедушевых денежных доходов

в % от общей численности

	IV квартал 2004г. ¹⁾	Справочно IV квартал 2003г.
Все население	100,0	100,0
в том числе со среднедушевыми денежными доходами в месяц, рублей		
до 1000,0	0,1	0,6
1000,1-1500,0	0,9	3,1
1500,1-2000,0	2,5	6,3
2000,1-3000,0	9,9	18,4
3000,1-4000,0	13,7	18,8
4000,1-5000,0	14,1	15,3
5000,1-7000,0	22,9	19,2
свыше 7000,0	35,9	18,3

Величина прожиточного минимума в расчете на душу населения в IV квартале 2004 года составляла 3091 рубль.

Динамика величины прожиточного минимума

	Все население	В том числе по основным социально-демографическим группам населения		
		трудоспособное	пенсионеры	дети
2004г.				
I квартал ²⁾	2868	3090	2164	2739
II квартал ¹⁾	3046	3285	2305	2901
III квартал ¹⁾	3089	3333	2333	2937
IV квартал ¹⁾	3091	3340	2337	2925
Год ⁸⁾	3024	3262	2285	2876

¹⁾ Предварительные данные

²⁾ За I квартал постановление губернатора Амурской области то 12.04.2004г. №184, за II квартал от 13.07.2004г. №401, за III квартал от 14.10.2004г. №550, за IV квартал от 27.01.2005г. №37.

**Величина прожиточного минимума
в IV квартале 2004 года**

	Все население	В том числе по основным социально-демографическим группам населения		
		трудоспособное	пенсионеры	дети
Величина прожиточного минимума ¹⁾	3091	3340	2337	2925
в том числе				
стоимость потребительской корзины	2889	3014	2337	2925
в том числе				
продуктов питания	1143	1162	954	1222
непродовольственные товары	632	652	554	627
услуги	1114	1200	829	1076
расходы по обязательным платежам и сборам	202	326	x	x

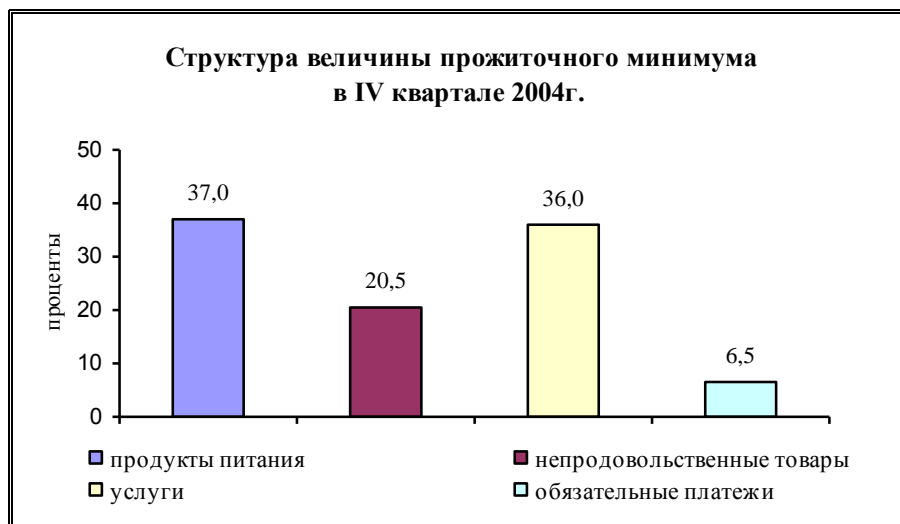

¹⁾ Оценка на основе данных, установленных постановлением губернатора Амурской области за I-IV кварталы 2004г.

Суммарная величина дохода, обеспечивающего прожиточный минимум семьям различного состава

на семью, рублей в месяц

	2004г.			
	I квартал	II квартал	III квартал	IV квартал
Семьи, состоящие из 2 человек				
2 трудоспособных	6180	6570	6666	6680
2 пенсионеров	4328	4610	4666	4674
1 трудоспособного и 1 ребенка	5829	6186	6270	6265
Семьи, состоящие из 3 человек				
3 трудоспособных	9270	9855	9999	10020
2 трудоспособных и 1 ребенка	8919	9471	9603	9605
2 трудоспособных и 1 пенсионера	8344	8875	8999	9017
1 трудоспособного и 2 детей	8568	9087	9207	9190
1 трудоспособного, 1 пенсионера и 1 ребенка	7993	8491	8603	8602
Семьи, состоящие из 4 человек				
2 трудоспособных и 2 пенсионеров	10508	11180	11332	11354
2 трудоспособных и 2 детей	11658	12372	12540	12530
2 трудоспособных, 1 пенсионера и 1 ребенка	11083	11776	11936	11942
1 трудоспособного и 3 детей	11307	11988	12144	12115
1 трудоспособного, 1 пенсионера и 2 детей	10732	11392	11540	11527

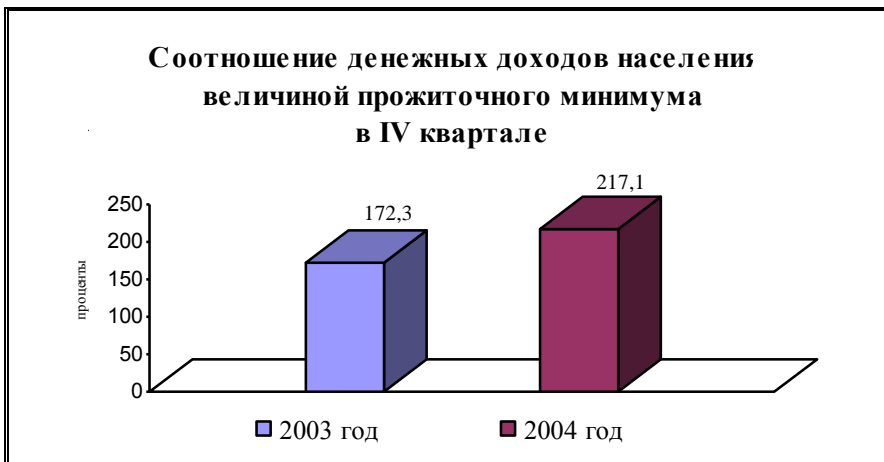

Численность населения, имеющего среднедушевые денежные доходы ниже величины прожиточного минимума, в IV квартале 2004 года составила 130,4 тыс. человек, или 14,6% от общей численности населения, в IV квартале 2003 года - соответственно 192,3 тыс. человек, или 21,4%.

В целом денежные доходы бедного населения в IV квартале 2004 года (как и в IV квартале 2003г.) не превысили 77% от величины прожиточного минимума. Общая сумма дефицита дохода составила 105,2 млн. рублей в месяц (в IV квартале 2003г. - 136,6 млн. рублей).

Вклады населения на рублевых и валютных счетах, по оперативным данным Благовещенского отделения №8636 Дальневосточного банка Сбербанка Российской Федерации, увеличились за год на 17,4% и составили на 1 января 2005 года 3947 млн.рублей (на 1.01.2004г. – 3361 млн.рублей), в коммерческие банки – увеличились на 62,6% и составили 1795 млн.рублей (на 1.01.2004г. – 1104 млн.рублей).

В 2004 году увеличение денежных средств во вклады от физических лиц по Амурской области составило 1277 млн.рублей.

Остатки вкладов физических лиц в кредитных организациях

на начало месяца, млн.рублей

	Вклады граждан в банках	В том числе			
		Сбербанке	в % к началу года	коммерческих банках	в % к началу года
2004г.					
январь	4465	3361	100,0	1104	100,0

	Вклады граждан в банках	В том числе			
		Сбербанке	в % к началу года	коммерческих банках	в % к началу года
февраль	4681	3479	103,5	1202	108,9
март	4852	3572	106,3	1280	115,9
апрель	4944	3610	107,4	1334	120,8
май	5091	3689	109,8	1402	127,0
июнь	5187	3726	110,9	1461	132,3
июль	5277	3767	112,1	1510	136,8
август	5262	3772	112,2	1490	135,0
сентябрь	5305	3779	112,4	1526	138,2
октябрь	5344	3788	112,7	1556	140,9
ноябрь	5400	3802	113,1	1598	144,7
декабрь	5514	3861	114,9	1653	149,7
2005г.					
январь	5742	3947	100,0	1795	100,0

Остаток вклада на душу постоянного населения в банках Амурской области (коммерческих и Сбербанке) по состоянию на 1 января 2005 года составил 6468 рублей (на 1.01.2004г. – 4992 рубля).

VIII. РЫНОК ТРУДА

Занятость и безработица

Численность экономически активного населения к концу января 2005 года составила, по оценке, 492,4 тыс. человек. В их числе 445,6 тыс. человек (90,5%) заняты в экономике области и 46,8 тыс. человек (9,5%) не имели занятия, но активно его искали, и в соответствии со стандартами Международной организации труда (МОТ) классифицировались как безработные.

Динамика численности экономически активного населения

на конец месяца

	Экономически активное население ¹⁾		В том числе			
			занятые		безработные	
	тыс. челоло-век	в % к соответствующему периоду предыдущего года	тыс. челоло-век	в % к соответствующему периоду предыдущего года	тыс. челоло-век	в % к соответствующему периоду предыдущего года
2004г.						
январь	489,5	101,7	440,1	102,6	49,4	94,6
2005г.						
январь	492,4	100,6	445,6	101,2	46,8	94,7

Среднесписочная численность работников по полному кругу организаций (без учета совместителей) за январь-декабрь 2004 года составила 294,0 тыс. человек, и уменьшилась по сравнению с январем-декабром 2003 года на 4,0 тыс. человек. На долю крупных и средних организаций приходится 80,8% работающих. На условиях совместительства и по договорам гражданско-правового характера для работы в этих организациях привлекалось 8,7 тыс. человек (в эквиваленте полной занятости). Число замещенных рабочих мест работниками списочного состава, совместителями и лицами, выполнявшими работы по договорам гражданско-правового характера, в организациях (без субъектов малого предпринимательства) в январе-декабре 2004 года составило 246,3 тыс. человек и было меньше, чем в соответствующем периоде 2003 года, на 0,5 тыс. человек.

Структура замещенных рабочих мест в организациях (по крупным и средним организациям)

тыс. человек

	2004г.	В % к 2003г.	Декабрь 2004г.	В % к		Справочно 2003г. в % к 2002г.
				декаб-рю 2003г.	нояб-рю 2004г.	
Всего замещенных рабочих мест	246,3	99,8	243,9	99,2	100,0	100,9
в том числе:						

¹⁾ Данные о численности экономически активного населения, занятых и безработных уточнены на основе итогов обследования по проблемам занятости и баланса трудовых ресурсов за 2003 год

	2004г.	В % к 2003г.	Де- кабрь 2004г.	В % к		Справочно 2003г. в % к 2002г.
				декаб- рю 2003г.	нояб- рю 2004г.	
работников списочного состава (без внешних совместителей)	237,6	99,8	235,4	99,3	99,6	100,8
внешних совместителей	4,0	107,1	4,0	102,1	102,2	101,0
работников, выполнявших работы по договорам гражданско-правового характера	4,7	96,1	4,5	88,8	99,4	105,0

В 2004 году в общем количестве замещенных рабочих мест в организациях рабочие места внешних совместителей составляли 1,6%, лиц, выполнявших работы по гражданско-правовым договорам – 1,9%.

Наиболее высокая доля рабочих мест совместителей и лиц, работающих по гражданско-правовым договорам, отмечена в общественных объединениях (10,2%), учреждениях науки и научного обслуживания (10,0%), культуры и искусства (9,8%), финансов, кредита, страхования и пенсионного обеспечения (7,2%), геологической разведке недр (6,8%).

Использование рабочего времени. В 2004 году средняя фактическая продолжительность рабочего дня составила 6,93 часа и была выше, чем в 2003 году на 2,5%. В среднем одним работником отработано 1739,4 часа, что на 27,4 часа больше, чем год назад.

Наибольший рост продолжительности рабочего дня в 2004 году по сравнению с 2003 годом наблюдается на авиационном транспорте (183,8%), в организациях общей коммерческой деятельности по обеспечению функционирования рынка (145,8%), непродовольственных видов бытового обслуживания населения (130,7%), в угольной промышленности (124,3%).

В 2004 году 6,7 тыс. работников (2,8% среднесписочной численности) организаций (без субъектов малого предпринимательства) **работали в режиме неполной рабочей недели (дня) по инициативе администрации; вынужденные административные отпуска** имели 3,1 тыс. человек (1,3%). По сравнению с 2003 годом численность работников, работавших в режиме неполной рабочей недели (дня), увеличилась на 2,5 тыс. человек (60,9%), при этом численность работников, имевших административные отпуска, увеличилась на 23 человека.

Динамика вынужденной неполной занятости работников организаций (по крупным и средним организациям)

	Численность работников, работавших неполное рабочее время по инициативе администрации в течение периода		Численность работников, которым были предоставлены отпуска по инициативе администрации в течение периода	
	тыс. человек	в % к среднесписочной численности	тыс. человек	в % к среднесписочной численности
2003г.				
I квартал	2,7	1,1	1,3	0,5
I полугодие	3,6	1,5	1,9	0,8
Январь-сентябрь	3,8	1,6	2,3	0,9
Год	4,2	1,7	3,1	1,3
2004г.				
I квартал	2,3	1,0	1,3	0,5
I полугодие	5,6	2,4	1,8	0,7
Январь-сентябрь	6,3	2,6	2,1	0,9
Год	6,7	2,8	3,1	1,3

Общие масштабы вынужденной неполной занятости в связи с работой в режиме неполной рабочей недели (дня) по инициативе администрации в крупных и средних организациях в 2004 году оцениваются в 725,6 тыс. человеко-часов. На одного среднесписочного работника, в связи с работой неполное рабочее время, приходилось 3,1 часа неотработанного времени.

Наибольшие размеры неполной занятости отмечаются в организациях промышленности стеновых материалов, мясной и электротехнической промышленности, внутреннего водного транспорта, шоссейного хозяйства.

Около 2,5 тыс. человек, или 78,2% работников, имевших в 2004 году вынужденные отпуска, не получали за период отпуска никакой денежной компенсации. По сравнению с 2003 годом численность работников, имеющих административные отпуска без сохранения заработной платы, увеличилась на 0,2 тыс. человек, или на 7,5%.

Движение работников и предполагаемое высвобождение. В 2004 году в организации (без субъектов малого предпринимательства) **принято на работу** 81,7 тыс. человек, из них 3,9 тыс. человек, или 4,8% - на вновь введенные рабочие места. **Выбыло по различным причинам** 83,7 тыс. человек, из них 56,6 тыс. человек, или 67,7% уволились по собственному желанию, 4,3 тыс. человек, или 5,1% - по сокращению штатов.

Движение работников характеризуется следующими данными:

	Январь-декабрь 2004г., тыс. человек	В % к		Справочно: январь-декабрь 2003г. в % к	
		среднесписочной численности	числу выбывших	среднесписочной численности	числу выбывших
Принято	81,7	34,4	97,6	32,4	96,2
Выбыло	83,7	35,2		33,7	
из них:					
в связи с сокращением численности персонала	4,3	1,8	5,1	1,5	4,5
по собственному желанию	56,6	23,8	67,7	25,4	75,3

Численность работников, намеченных к высвобождению, на I квартал 2005 года составляет 614 человек из списочной численности на конец декабря 2004 года.

Наличие вакантных рабочих мест в крупных и средних организациях на конец декабря составило 2,5 тыс. единиц, или 1,1% среднесписочной численности.

Численность не занятых трудовой деятельностью граждан, состоящих на учете в органах государственной службы занятости. К концу января 2005 года в органах государственной службы занятости состояло на учете 20,2 тыс. человек, не занятых трудовой деятельностью, из них 99,7% - в трудоспособном возрасте.

Динамика численности не занятых трудовой деятельностью граждан, состоящих на учете в органах государственной службы занятости

(по данным департамента Федеральной службы занятости)

на конец месяца

	Численность не занятых трудовой деятельностью граждан, тыс. человек	Из них безработных		
		тыс. человек	в % к	
			соответствующему периоду предыдущего года	предыдущему периоду
2004г.				
январь	17,3	16,2	120,9	101,6
февраль	17,6	16,7	122,0	103,1

	Численность не занятых трудовой деятельностью граждан, тыс. человек	Из них безработных		
		тыс. человек	в % к	
			соответствующему периоду предыдущего года	предыдущему периоду
март	17,7	16,6	123,0	99,7
апрель	17,3	16,3	122,6	98,1
май	16,3	15,2	120,0	93,1
июнь	15,8	14,7	117,7	96,9
июль	16,4	15,2	119,4	103,5
август	17,2	15,9	123,7	104,7
сентябрь	17,4	16,2	127,2	102,0
октябрь	18,1	16,6	124,6	102,1
ноябрь	19,1	17,7	122,5	106,8
декабрь	19,3	18,5	116,6	104,6
2005г.				
январь	20,2	18,7	116,0	101,1

По данным департамента Федеральной государственной службы занятости населения по Амурской области, официальный статус безработных к концу января 2005 года получили 18,7 тыс. человек. Численность безработных по сравнению с аналогичным периодом 2004 года увеличилась на 2587 человек, или на 16%, за январь 2005 года возросла на 1,1%. Пособие по безработице назначено 84,4% безработных.

Размеры трудоустройства безработных в январе 2005 года были на 171 человека, или на 14,4% меньше, чем в январе 2004 года, и составили 1018 человек. Всего при содействии службы занятости в январе трудоустроено 1,1 тыс. человек, из них безработные составили 96,8%. Уровень официальной (или регистрируемой) безработицы на конец января составил 3,8% экономически активного населения.

В январе 2005 года **нагрузка не занятого трудовой деятельностью населения**, зарегистрированного в органах государственной службы занятости, на одну заявленную вакансию составила 10,6 человека.

Динамика потребности организаций в работниках, заявленной в органы государственной службы занятости

на конец месяца

	Потребность организаций в работниках, заявленная в службы занятости, тыс. человек	Нагрузка не занятого трудовой деятельностью населения на одну заявленную вакансию		
		человек	в % к	
			соответствующему месяцу предыдущего года	предыдущему месяцу
2004г.				
январь	2,7	6,4	133,3	95,5
февраль	2,4	7,3	152,1	114,1
март	2,3	7,6	161,7	104,1
апрель	2,4	7,1	173,2	93,4
май	3,1	5,3	160,6	74,6
июнь	3,5	4,6	148,4	86,8
июль	3,4	4,9	148,5	106,5
август	2,5	6,9	176,9	140,8
сентябрь	2,3	7,7	187,8	111,6
октябрь	2,0	9,2	в 2,1 р	119,5
ноябрь	1,8	10,6	в 2,0 р	115,2
декабрь	1,9	10,4	155,2	98,1
2005г.				
январь	1,9	10,6	165,6	101,9

IX. ДЕМОГРАФИЯ

По оценке, численность **постоянного населения** Амурской области на 1 января 2005 года составила 887,6 тыс. человек (на 1 января 2004г. – 894,5 тыс. человек).

Сокращение численности населения происходило в большей степени из-за естественной убыли, на долю которой в январе-декабре 2004 года пришлось 60,6% общего снижения (в январе-декабре 2003г. – 56,1%), оставшаяся часть определяла миграционную убыль.



Показатели естественного движения населения

	Человек		2004г. к 2003г.		На 1000 человек населения	
	январь-декабрь 2004г.	январь-декабрь 2003г.	прирост (+), снижение (-)	в %	январь-декабрь 2004г.	январь-декабрь 2003г.
Родившихся	11054	11109	-55	99,5	12,4	12,4
Умерших	15256	14832	424	102,9	17,1	16,5
в том числе детей в возрасте до 1 года ¹⁾	191	186	5	102,7	17,2	17,2
Естественная убыль	-4202	-3723	479	112,9	-4,7	-4,1
Браков	6781	7449	-668	91,0	7,6	8,3
Разводов	4447	5591	-1144	79,5	5,0	6,2

В Благовещенске, Белогорске, Зее, Свободном, Шимановске и 8 районах в январе-декабре 2004 года по сравнению с январем-декабрем 2003 года увеличилось число родившихся. В то же время в Благовещенске, Белогорске, Шимановске и 16 районах продолжился рост числа умерших. Сокращение числа умерших наблюдалось в Зее, Райчихинске, Свободном, Тынде, Бурейском, Свободненском, Тамбовском и Шимановском районах. Превышение умерших над родившимися в целом по области составило 1,4 раза, в январе-декабре 2003 года – 1,3 раза.

¹⁾ Коэффициент младенческой смертности рассчитан на 1000 родившихся

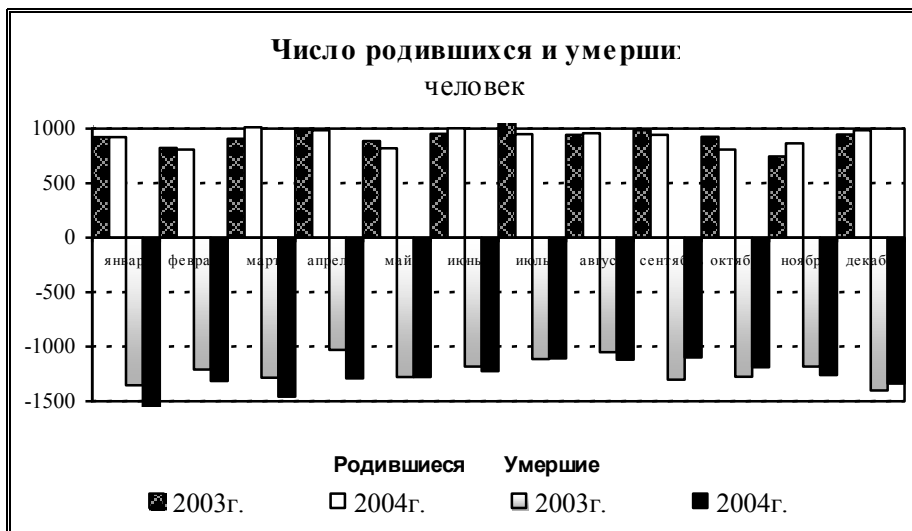

Величина **естественной убыли** за январь-декабрь 2004 года на 479 человек (12,9%) больше января-декабря 2003 года.

Превышение смертности над рождаемостью в январе-декабре 2004 года имело место во всех городах областного подчинения и районах области, в январе-декабре 2003 года – во всех городах и 18 районах области.

Распределение умерших по причинам смерти

	Человек			2004г. в % к 2003г.	2004г. в % ко всем умершим	На 10 тыс. человек населения	
	2004г.	2003г.	прирост (+), сниже- ние (-)			2004г.	2003г.
	Умерло, всего	15256	14832	424	102,9	100,0	171,0
в том числе от:							
болезней системы кровообращения	7495	7362	133	101,8	49,1	84,0	81,9
несчастных слу- чаев, отравлений и травм	3288	3061	227	107,4	21,5	36,8	34,0
новообразований	1446	1508	-62	95,9	9,5	16,2	16,8

	Человек			2004г. в % к 2003г.	2004г. в % ко всем умер- шим	На 10 тыс. человек населения	
	2004г.	2003г.	прирост (+), сниже- ние (-)			2004г.	2003г.
	болезней органов дыхания	665	661	4	100,6	4,4	7,5
болезней органов пищеварения	532	549	-17	96,9	3,5	6,0	6,1
инфекционных и паразитарных болезней	402	407	-5	98,8	2,6	4,5	4,5
других причин	1428	1284	144	111,2	9,4	16,0	14,3

Миграционная ситуация в Амурской области выглядит следующим образом:

	2004г.		<u>Справочно:</u> 2003г.	
	человек	на 10 тыс. человек населения	человек	на 10 тыс. человек населения
Миграция - всего				
прибывшие	24039	269,8	27417	305,4
выбывшие	26768	300,4	30329	337,8
миграционный прирост (+), снижение (-)	-2729	-30,6	-2912	-32,4
в том числе:				
в пределах области				
прибывшие	17982	201,8	20096	223,8
выбывшие	17982	201,8	20096	223,8
миграционный прирост (+), снижение (-)	-	-	-	-
внешняя миграция				
прибывшие	6057	68,0	7321	81,6
выбывшие	8786	98,6	10233	114,0
миграционный прирост (+), снижение (-)	-2729	-30,6	-2912	-32,4
в том числе:				
с государствами-участ- никами СНГ и Балтии				
прибывшие	290	3,3	340	3,8
выбывшие	309	3,5	362	4,0

	2004г.		Справочно: 2003г.	
	человек	на 10 тыс. человек населения	человек	на 10 тыс. человек населения
миграционный прирост (+), снижение (-)	-19	-0,2	-22	-0,2
со странами вне СНГ и Балтии				
прибывшие	18	0,2	13	0,1
выбывшие	116	1,3	114	1,3
миграционный прирост (+), снижение (-)	-98	-1,1	-101	-1,2

За 2004 год число мигрантов внутри области снизилось на 2114 человек, или на 10,5% по сравнению с 2003 годом.

Миграционная убыль населения области уменьшилась на 183 человека, или на 6,3%, что произошло в результате сокращения числа выбывших из области на 1447 человек, или на 14,1%, в том числе за счет выбывших в страны СНГ и Балтии - на 53 человека, или на 14,6%.

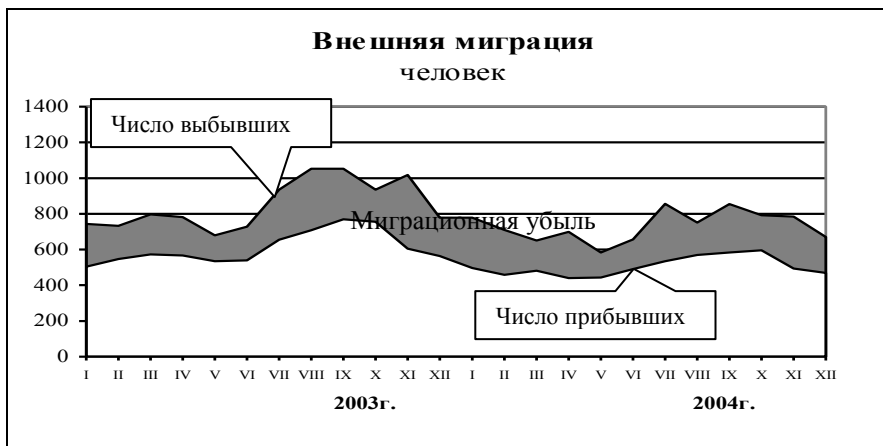

Среди российских территорий, принявших жителей Амурской области, выделяются Дальневосточный (41,8% всех выбывших в Россию), Центральный (18,0%) и Сибирский (16,5%) федеральные округа.

В 2004 году отрицательное сальдо миграции в обмене с бывшими республиками СССР уменьшилось (минус 19 человек против минуса 22 человек за 2003 г.), что произошло в результате уменьшения миграционного оборота со странами СНГ и Балтии.

Показатели международной миграции

человек

	2004г.			Справочно: 2003г.		
	число при- бывших в об- ласть	число выбыв быв- ших из обла- сти	мигра- цион- ный прирост, отток (-)	число при- бывших в об- ласть	число выбыв быв- ших из обла- сти	мигра- цион- ный прирост, отток (-)
Миграция со странами СНГ и Балтии	290	309	-19	340	362	-22
в том числе:						
Белоруссия	46	76	-30	47	112	-65
Казахстан	58	49	9	49	27	22
Молдавия	19	9	10	16	8	8
Украина	79	122	-43	107	173	-66
Государства Закавказья	21	20	1	21	14	7
Азербайджан	7	12	-5	7	12	-5
Армения	10	4	6	6	1	5
Грузия	4	4	-	8	1	7
Государства Средней Азии	65	30	35	96	24	72
Киргизия	14	5	9	19	6	13
Таджикистан	23	16	7	41	14	27
Туркменистан	6	2	4	5	3	2
Узбекистан	22	7	15	31	1	30
Государства Балтии	2	3	-1	4	4	-
Латвия	-	-	-	1	1	-
Литва	-	2	-2	1	-	1
Эстония	2	1	1	2	3	-1
Миграция со странами вне СНГ и Балтии	18	116	-98	13	114	-101
в том числе:						
Германия	9	74	-65	2	71	-69
Израиль	6	20	-14	9	19	-10
США	3	1	2	1	12	-11
Прочие	-	21	-21	1	12	-11

Незначительно уменьшился миграционный отток жителей Амурской области в страны дальнего зарубежья - 98 человек против 101 за 2003 год. Выезжают амурчане, в основном, в Германию (62% всех выехавших в страны дальнего зарубежья) и Израиль (17%).

Отток населения отмечался в 4 городах и 14 районах области. Положительное сальдо миграции сложилось в Белогорске, Райчихинске, Шимановске, Благовещенском, Бурейском, Ивановском, Константиновском, Сквородинском и Тамбовском районах. Наибольший отток жителей зафиксирован из областного центра - 1662 человека (в 2003г. – 469 человек).

За 2004 год вынужденных переселенцев в области зарегистрировано 7 человек. По состоянию на 1 января 2005 года статус вынужденного переселенца в области имели 123 человека.

Х. СОЦИАЛЬНАЯ СФЕРА

1. Заболеваемость населения

На территории Амурской области в январе 2005 года **эпидемиологическая обстановка** характеризовалась общим снижением заболеваемости населения по сравнению с декабрем 2004 года. За этот месяц зарегистрировано 12,6 тыс. больных, или на 3,4% меньше, чем в декабре 2004 года.

Отмечается увеличение заболеваемости населения острыми кишечными инфекциями на 41,6%. Зарегистрировано 13 случаев заболеваемости краснухой (в декабре 2004г. – 7 случаев), 17 случаев носителей вируса гепатита В (6 случаев), 50 – носителей вируса гепатита С (29).

За январь 2005 года снижение заболеваемости населения наблюдалось по 14 из 38 регистрируемых инфекционных заболеваний и групп болезней.

В структуре инфекционной заболеваемости населения преобладали респираторно-вирусные инфекции – 91,3%, на долю кишечных инфекций пришлось 4,3%.

Заболеваемость населения отдельными инфекционными заболеваниями

(по данным Центра госсанэпиднадзора по Амурской области)

	Январь 2005г., человек	В % к		Справочно: январь 2004г. в % к январю 2003г.
		январю 2004г.	декабрю 2004г.	
Кишечные инфекции				
Острые кишечные инфекции	538	129	142	96
в том числе бактериальная дизентерия	24	37	73	130
Вирусные гепатиты				
Вирусные гепатиты	66	73	108	57
из них:				
острый гепатит А	49	67	107	51
острый гепатит С	4	67	100,0	100,0
Инфекции, управляемые средствами вакцинопрофилактики				
Дифтерия	-	-	17	-
Коклюш	1	100,0	100,0	100,0
Корь	-	-	-	-
Краснуха	13	76	в1,9р	94
Вирусный гепатит В	13	118	119	100,0
Паротит эпидемический	4	в2,0р	-	33
Острые респираторно-вирусные инфекции				
Острые инфекции верхних дыхательных путей	11523	53	95	в1,7р
Грипп	4	20	-	в2,2р
Болезни «социального неблагополучия»				
Туберкулез (впервые выяв- ленный)	65	54	75	102
Сифилис	95	65	66	120
Гонорея	146	99,3	106	110
Педикулез	58	62	95	в1,9р

В январе 2005 года зарегистрировано 2 случая заболевания, вызванного вирусом иммунодефицита человека.

2. Правонарушения

(по данным УВД Амурской области)

Состояние преступности в Амурской области

	Январь 2005г., случаев	В % к январю 2004г.	<u>Справочно:</u> январь 2004г. в % к январю 2003г.
Зарегистрировано преступлений	1433	118	88
из них по отдельным составам пре- ступлений:			
убийство и покушение на убийство	19	61	в1,6р
умышленное причинение тяжкого вреда здоровью	31	58	110
изнасилование и покушение на изнасило- вание	6	в2,0р	в1,5р
бандитизм	2	-	-
захват заложников	-	-	-
похищение человека	4	в4,0р	-
разбой	23	в2,1р	65
грабеж	114	в1,7р	79
кража	725	129	105
в том числе из квартир	128	93	105
вымогательство	8	в8,0р	33
мошенничество	17	106	в1,5р
присвоение или растрата	9	75	в2,0р
хулиганство	4	67	13
неправомерное завладение автомобилем или иным транспортным средством без цели хищения	31	в1,8р	46

Число зарегистрированных преступлений в расчете на 10 тыс. человек населения в среднем по области в январе 2005 года составило 16 случаев (в январе 2004г. – 14). Максимальное число зарегистрированных преступлений в расчете на 10 тыс. человек отмечается в Константиновском районе (27 случаев), минимальное – в Магдагачинском районе (7 случаев).



В январе 2005 года по сравнению с январем 2004 года в 8,0 раза увеличилось число зарегистрированных случаев вымогательства, в 4,0 раза – похищения человека, в 2,1 раза – разбоя, в 2,0 раза - изнасилования и покушения на изнасилование, в 1,8 раза - угона автомобилей, в 1,7 раза – грабежей и преступлений экономической направленности, на 29% - краж. За один месяц 2005 года зарегистрировано 2 случая бандитизма (в январе 2004г. – не зарегистрировано).

По сравнению с декабрем 2004 года в январе 2005 года в 2,5 раза уменьшилось число случаев хулиганства, в 1,6 раза - умышленного причинения тяжкого вреда здоровью, на 18% - угона автомобилей, на 10% - убийства и покушения на убийство, на 9% - незаконного оборота оружия, на 7% - грабежа, на 4% - квартирных краж.

Из общего числа преступлений, зарегистрированных в январе 2005 года, 477 отнесено к **тяжким и особо тяжким преступлениям**. Их число по сравнению с январем 2004 года увеличилось на 10%. Удельный вес таких преступлений в общем объеме составил 33,3% (в январе 2004г. – 35,7%).

По сравнению с январем 2004 года число преступлений, связанных с незаконным оборотом наркотиков, снизилось в 1,7 раза.

Преступления, связанные с незаконным оборотом наркотиков

	Январь 2005г., случаев	В % к январю 2004г.	Справочно: январь 2004г. в % к январю 2003г.
Зарегистрировано преступлений, связанных с наркотическими средствами, психотропными, сильнодействующими и одурманивающими веществами	101	58	86
из них тяжкие и особо тяжкие	79	101	96
Из общего числа преступлений совершены:			
в крупных и особо крупных размерах	94	57	86
Из числа преступлений, дела по которым окончены расследованием, совершены:			
группой лиц по предварительному сговору неоднократно	3 -	- -	- -

Число преступлений, совершенных в состоянии алкогольного опьянения, в январе 2005 года по сравнению с январем 2004 года снизилось на 26% и составило 173. В январе 2004 года против января 2003 года – увеличилось на 9,3%.

За январь 2005 года зарегистрировано 17 экологических преступлений, на 19% меньше, чем за этот же период 2004 года.

В январе 2005 года число выявленных лиц, совершивших преступления, увеличилось на 5% по сравнению с январем 2004 года.

Состав лиц, совершивших преступления

	Январь 2005г.	В % к январю 2004г.	Справочно: январь 2004г. в % к январю 2003г.
Выявлено лиц, человек	821	105	98
из них:			
женщин	74	99,0	77
несовершеннолетних	153	117	105
не имеющих постоянного источника дохода	516	118	104
из них:			
безработных	12	120	63
ранее совершавших преступления	254	104	95

	Январь 2005г.	В % к январю 2004г.	Справочно: январь 2004г. в % к январю 2003г.
из них:			
ранее судимых	228	105	98
совершивших преступления, признанные рецидивом	53	113	98
из них:			
опасным и особо опасным рецидивом	9	в1,8р	21

Число несовершеннолетних, совершивших преступления, составило 153 человека, или 18,6% от числа лиц, совершивших преступления. В 2004 году несовершеннолетних было 131 (16,8%).

Руководитель территориального органа
Федеральной службы государственной
статистики по Амурской области

В.Н. Дьяченко

**НЕКОТОРЫЕ СТАТИСТИЧЕСКИЕ ПОКАЗАТЕЛИ
ЭКОНОМИЧЕСКОГО И СОЦИАЛЬНОГО ПОЛОЖЕНИЯ
ПО ГОРОДАМ И РАЙОНАМ АМУРСКОЙ ОБЛАСТИ**

Производство товаров и услуг

Индексы промышленного производства по основным видам деятельности по крупным и средним организациям

	Январь 2005г. в % к	
	январю 2004г.	декабрю 2004г.
Добыча полезных ископаемых - всего	142,8	68,5
добыча топливно-энергетических полезных ископаемых	85,7	82,3
добыча полезных ископаемых, кроме топливно-энергетических	156,5	67,4
Обрабатывающие производства - всего	70,7	67,2
производство пищевых продуктов, включая напитки	73,9	73,7
текстильное и швейное производство	99,4	34,4
производство кожи, изделий из кожи и производство обуви	-	-
обработка древесины и производство изделий из дерева	27,6	14,5
целлюлозно-бумажное производство, издательская и полиграфическая деятельность	48,9	46,0
производство прочих неметаллических минеральных продуктов	83,3	85,5
производство машин и оборудования	100,0	20,0
производство электрооборудования, электронного и оптического оборудования	в 2,2 р	49,1
производство транспортных средств и оборудования	-	-
прочие производства	97,5	78,2
Производство и распределение электроэнергии, газа и воды - всего	101,6	89,7
производство, передача и распределение электроэнергии	102,9	84,4
производство, передача и распределение пара и горячей воды (тепловой энергии)	99,1	92,6

**Объем отгруженных товаров собственного производства,
выполненных работ и услуг крупных и средних организаций
по видам деятельности**

в действующих ценах

	Январь 2005г., млн. рублей	В % к январю 2004г.
Добыча полезных ископаемых - всего	251,2	113,0
добыча топливно-энергетических полезных ископаемых	68,6	108,1
добыча полезных ископаемых, кроме топливно-энергетических	182,6	114,9
Обрабатывающие производства - всего	336,5	133,5
производство пищевых продуктов, включая напитки	156,5	98,5
текстильное и швейное производство	0,4	102,3
производство кожи, изделий из кожи и производство обуви	0,02	-
обработка древесины и производство изделий из дерева	6,4	в 2,6 р
целлюлозно-бумажное производство, издательская и полиграфическая деятельность	6,8	96,5
химическое производство	0,6	42,8
производство резиновых и пластмассовых изделий	0,002	в 2 р
производство прочих неметаллических минеральных продуктов	100,6	165,5
металлургическое производство и производство готовых металлических изделий	22,4	в 2,7 р
производство машин и оборудования	8,5	85,9
производство электрооборудования, электронного и оптического оборудования	4,4	184,5
производство транспортных средств и оборудования	25,1	155,9
прочие производства	4,7	102,9
Производство и распределение электроэнергии, газа и воды - всего	1435,5	138,3
производство, передача и распределение электроэнергии	743,6	120,4
производство, передача и распределение пара и горячей воды (тепловой энергии)	656,8	161,5

Строительство

Строительство жилых домов по городам и районам области за январь

	Введено кв. метров общей площади		Январь 2005г. в % к январю 2004г.
	2004г.	2005г.	
Всего по области	430	776	180,5
города:			
Благовещенск	56	254	в 4,5р
Белогорск	-	-	-
Зея	122	71	58,2
Свободный	-	147	-
Райчихинск	-	-	-
Тында	93	148	159,1
Шимановск	86	89	103,5
районы:			
Архаринский	-	-	-
Белогорский	-	-	-
Благовещенский	-	-	-
Бурейский	-	-	-
Завитинский	-	-	-
Зейский	-	-	-
Ивановский	-	-	-
Константиновский	-	-	-
Магдагачинский	29	33	113,8
Мазановский	-	-	-
Михайловский	-	-	-
Октябрьский	-	-	-
Ромненский	-	-	-
Свободненский	44	34	77,3
Селемджинский	-	-	-
Серьшевский	-	-	-
Сковородинский	-	-	-
Тамбовский	-	-	-
Тындинский	-	-	-
Шимановский	-	-	-

Выполнено работ и услуг собственными силами крупных и средних предприятий и организаций по чистому виду деятельности «Строительство» за январь 2005 года

	По организациям всех форм собственности	
	всего, млн. рублей	в % к общему итогу
Всего по области	374,5	100,0
города:		
Благовещенск	149,0	39,8
Белогорск	35,7	9,5
Зея	0,9	0,3
Райчихинск	4,6	1,2
Свободный	6,1	1,6
Тында	23,6	6,3
Шимановск	0,3	0,1
районы:		
Архаринский		
Белогорский		
Благовещенский	0,4	0,1
Бурейский	150,9	40,3
Завитинский		
Зейский		
Ивановский		
Константиновский		
Магдагачинский	1,3	0,4
Мазановский		
Михайловский		
Октябрьский	0,5	0,1
Ромненский		
Свободненский		
Селемджинский	0,0	0,0
Серышевский		
Сковородинский	0,6	0,2
Тамбовский	0,1	0,0
Тындинский		
Шимановский		
Объем подрядных работ, нераспределенный по городам и районам	0,5	0,1

Сельское хозяйство

Производство продукции животноводства сельхозорганизациями (без подсобных хозяйств) за январь 2005 года

	Произведено скота и птицы на убой (в живом весе)		Валовой надой молока		Получено куриных яиц	
	тонн	в % к 2004г.	тонн	в % к 2004г.	тыс. штук	в % к 2004г.
Всего по области	887	83	1381	80	9952	87
районы						
Архаринский	1	29	-	-	-	-
Белогорский	83	198	22	99,0	5873	90
Благовещенский	4	117	56	64	508	30
Бурейский	9	36	15	83	2629	101
Завитинский	2	43	44	123	-	-
Зейский	3	29	21	74	-	-
Ивановский	5	11	22	13	-	-
Константиновский	23	88	275	98	-	-
Магдагачинский	-	-	1	50	-	-
Мазановский	-	-	-	-	-	-
Михайловский	0,1	33	43	124	-	-
Октябрьский	10	191	12	65	-	-
Ромненский	3	26	-	-	-	-
Свободненский	1	27	16	67	-	-
Селемджинский	-	-	-	-	-	-
Серьшевский	15	60	28	42	-	-
Тамбовский	88	71	804	91	-	-
Тындинский	-	-	-	-	-	-
Шимановский	6	134	10	81	-	-
г. Благовещенск	627	90	-	-	942	136
г. Белогорск	3	29	4	57	-	-
г. Зeya	4	69	8	61	-	-

**Численность скота и птицы в сельхозорганизациях
(без подсобных хозяйств) на 1 февраля 2005 года**

ГОЛОВ

	Крупный рогатый скот		в т.ч. коровы		Свины		Птица, тыс. голов	
	всего	2005г. в % к 2004г.	всего	2005г. в % к 2004г.	всего	2005г. в % к 2004г.	всего	2005г. в % к 2004г.
Всего по области	30123	77	11921	80	11968	147	1249	113
районы								
Архаринский	944	83	382	88	-	-	-	-
Белогорский	871	69	393	74	25	12	242	85
Благовещенский	1647	70	510	82	146	162	18	27
Бурейский	1223	112	518	97	-	-	154	115
Завитинский	1205	82	635	79	-	-	-	-
Зейский	558	86	196	100,5	10	-	-	-
Ивановский	946	32	313	27	293	100,7	27	101
Константиновский	5121	88	2033	96	8125	в 9,3р	-	-
Магдагачинский	234	44	86	64	-	-	-	-
Мазановский	199	81	75	81	-	-	-	-
Михайловский	737	91	302	83	-	-	-	-
Октябрьский	1541	77	659	74	-	-	-	-
Ромненский	66	11	45	22	-	-	-	-
Свободненский	474	73	176	70	33	30	-	-
Серьшевский	1943	76	802	74	-	-	-	-
Тамбовский	10044	84	3738	90	3336	51	-	-
Шимановский	1188	93	454	92	-	-	-	-
г. Благовещенск	-	-	-	-	-	-	808	136
г. Белогорск	703	85	306	85	-	-	-	-
г. Зeya	479	57	298	67	-	-	-	-

**Наличие кормов (в пересчете на кормовые единицы)
в сельскохозяйственных организациях (без подсобных хозяйств)
на 1 февраля**

	Всего, тонн		2005г. в % к 2004г.	В расчете на условную голову, ц к. ед.		
	2004г.	2005г.		2004г.	2005г.	2005г. в % к 2004г.
Всего по области	41405	35149	85	7,4	6,6	89
районы						
Архаринский	1162	854	73	13,0	11,4	88
Белогорский	755	884	117	1,1	1,6	145
Благовещенский	2121	1824	86	6,9	14,5	в2,1р
Бурейский	1161	1089	94	3,2	2,7	84
Завитинский	1457	1078	74	10,9	10,2	94
Зейский	659	489	74	14,1	11,7	83
Ивановский	1317	1194	91	4,3	7,9	184
Константиновский	5537	4700	85	10,9	6,9	63
Магдагачинский	151	66	44	3,4	3,8	112
Мазановский	216	508	в2,4р	10,8	31,1	в2,9р
Михайловский	539	1018	189	8,0	16,8	в2,1р
Октябрьский	810	1758	в2,2р	5,0	14,2	в2,8р
Ромненский	282	55	20	6,0	8,3	138
Свободненский	847	651	77	12,0	13,0	108
Серьшевский	1046	1757	168	5,1	11,2	в2,2р
Тамбовский	17615	11095	63	15,6	12,3	79
Шимановский	943	1114	118	8,6	11,1	129
г. Благовещенск	4316	4318	100,0	3,6	2,7	75
г. Белогорск	167	396	в2,4р	2,5	7,1	в2,8р
г. Зeya	304	301	99,0	4,3	7,1	165

Транспорт

Перевозки пассажиров автомобильным транспортом в январе 2005 года

	Перевезено пассажиров, тыс. человек	В % к январю 2004г.
Всего по области	5877,0	78,2
г. Благовещенск и район	3131,6	87,8
г. Белогорск и район	529,6	64,0
г. Зея	458,8	133,2
г. Райчихинск	194,3	27,1
г. Свободный	780,1	118,8
г. Тында и район	266,6	53,6
г. Шимановск и район	91,7	79,1
районы:		
Архаринский	61,1	49,9
Бурейский	189,1	62,8
Завитинский	44,6	23,4
Зейский	0,1	25,0
Ивановский	5,2	75,3
Константиновский	13,4	84,8
Магдагачинский	5,0	161,2
Мазановский	7,7	70,0
Михайловский	16,7	48,5
Октябрьский	9,7	43,3
Ромненский	15,6	107,6
Свободненский	5,2	120,9
Селемджинский	9,3	93,0
Серьшевский	14,0	97,2
Сковородинский	21,3	80,7
Тамбовский	6,3	50,4

**Пассажирооборот автомобильного транспорта
в январе 2005 года**

	Пассажирооборот, тыс. пасс.-км.	В % к январю 2004г.
Всего по области	41865,7	83,2
г. Благовещенск и район	18064,3	86,2
г. Белогорск и район	4014,8	71,1
г. Зея	2625,9	129,2
г. Райчихинск	1782,9	49,4
г. Свободный	5336,3	113,1
г. Тында и район	1096,0	62,9
г. Шимановск и район	605,6	94,2
районы:		
Архаринский	593,7	73,6
Бурейский	2372,7	66,9
Завитинский	301,9	33,3
Зейский	4,4	25,0
Ивановский	186,2	84,7
Константиновский	543,1	109,3
Магдагачинский	5,9	72,0
Мазановский	730,4	85,0
Михайловский	318,1	69,9
Октябрьский	436,5	58,7
Ромненский	658,0	119,4
Свободненский	88,6	33,8
Селемджинский	799,6	110,2
Серьшевский	530,0	100,1
Сковородинский	391,4	110,0
Тамбовский	379,4	80,2

Потребительский рынок

Оборот розничной торговли за январь 2005 года¹⁾

	Всего, млн. рублей	В % к январю 2004г.	
		в фактических ценах	в сопоставимых ценах
Всего по области	2008,4	123	113
в том числе			
города:			
Благовещенск	1389,0	127	118
Белогорск	126,9	123	113
Зея	41,4	109	100,2
Райчихинск	23,5	113	104
Свободный	71,2	108	99,7
Тында	128,8	120	111
Шимановск	21,4	107	99,1
районы:			
Архаринский	17,4	114	105
Белогорский	4,4	117	108
Благовещенский	5,1	110	101
Бурейский	36,0	103	95
Завитинский	8,8	103	95
Зейский	12,9	125	115
Ивановский	4,2	111	102
Константиновский	3,9	126	116
Магдагачинский	15,7	105	97
Мазановский	6,3	124	114
Михайловский	5,6	116	107
Октябрьский	10,8	131	121
Ромненский	2,9	121	112
Свободненский	3,5	94	86
Селемджинский	5,1	109	100,3
Серьшевский	13,2	102	95
Сковородинский	27,1	123	113
Тамбовский	10,8	65	60
Тындинский	7,8	124	114
Шимановский	2,7	104	96

¹⁾ Данные об обороте розничной торговли приведены с учетом данных организаций Главного Управления торговли Министерства обороны Российской Федерации, а также экспертной оценки объемов неорганизованного импорта и продажи товаров на вещевых, смешанных и продовольственных рынках.

Оптовый рынок

Запасы топочного мазута на 1 февраля 2005 года

	Всего, тыс. тонн	В % (размах) к	
		1.01.2005г.	1.02.2004г.
Всего по области	23,4	97	92
Из итогов по области: по предприятиям городов			
Благовещенск	7,4	109	70
Белогорск	4,4	69	73
Райчихинск	0,6	100,0	в 1,7р
Свободный	1,5	45	43
Тында	1,4	117	в 6,1р
Шимановск	2,7	в 6,8р	в 2,9р
по предприятиям районов			
Бурейский	4,5	167	в 4,3р
Октябрьский	0,6	150	98
Тамбовский	0,3	38	20

Запасы угля на 1 февраля 2005 года

	Всего, тыс. тонн	В % (размах) к	
		1.01.2005г.	1.02.2004г.
Всего по области	641,8	71	89
Из итогов по области: по предприятиям городов			
Благовещенск	172,2	63	86
Белогорск	49,0	76	110
Зея	23,2	64	55
Райчихинск	113,9	72	130
Свободный	77,1	105	105
Тында	31,5	106	в 6,7р
Шимановск	16,4	69	105
по предприятиям районов			
Архаринский	2,3	40	41
Благовещенский	4,0	36	69
Белогорский	15,5	79	127
Бурейский	28,0	114	102
Завитинский	2,6	96	100,9
Зейский	3,7	69	77
Ивановский	16,1	73	64
Константиновский	10,8	68	78
Магдагачинский	4,6	53	82
Мазановский	5,9	73	107
Михайловский	1,3	33	7
Октябрьский	3,5	32	67
Ромненский	8,3	64	76
Свободненский	0,8	57	48
Селемджинский	0,7	175	73
Серьшевский	14,7	67	59
Сковородинский	2,4	34	21
Тамбовский	15,7	63	74
Тындинский	17,4	49	38
Шимановский	0,2	40	44

Демография предприятий и организаций

Распределение учтенных в ЕГРПО предприятий и организаций по городам и районам области

единиц

	На 1 февраля 2005г.	Справочно	
		на 1 февраля 2004г.	на 1 января 2005г.
Всего по области	15927	15643	15909
в том числе:			
города:			
Благовещенск	7580	7090	7561
Белогорск	658	619	657
Зея	421	401	421
Райчихинск	361	328	360
Свободный	622	562	611
Тында	834	809	835
Шимановск	167	156	170
районы:			
Архаринский	250	287	249
Белогорский	189	279	187
Благовещенский	375	416	375
Бурейский	323	320	323
Завитинский	183	178	183
Зейский	229	253	229
Ивановский	457	477	457
Константиновский	251	249	253
Магдагачинский	278	260	279
Мазановский	231	235	232
Михайловский	232	245	232
Октябрьский	260	265	260
Ромненский	185	235	185
Свободненский	192	220	192
Селемджинский	218	202	217
Серышевский	287	314	289
Сковородинский	256	253	257
Тамбовский	348	448	351
Тындинский	439	434	443
Шимановский	74	81	74

Цены

**Индексы потребительских цен на товары
народного потребления и услуги в 2005 году**

	В процентах к			Нарастающим и- тогом к соот- ветствующе- му пе- риоду предыду- щего года
	преды- дущему месяцу	декабрю 2004г.	соответ- ствующе- му месяцу прошло- го года	
Индекс потребительских цен на все товары и услуги				
январь	102,1	102,1	112,8	112,8
Индекс потребительских цен (без учета товаров и услуг не- обязательного пользования)				
январь	102,5	102,5	113,6	113,6
Индекс потребительских цен на продовольственные товары (включая алкогольные напит- ки)				
январь	101,6	101,6	109,3	109,3
Индекс потребительских цен на непродовольственные товары				
январь	100,8	100,8	107,5	107,5
Индекс потребительских цен на услуги населению				
январь	106,1	106,1	130,2	130,2
Индекс потребительских цен на алкогольные напитки				
январь	101,7	101,7	106,9	106,9

**Средние цены на отдельные продукты питания
на потребительском рынке области в январе 2005 года**

в рублях за кг

	Благовещенск	Свободный	Тында	Зея
Говядина	102,62	97,47	111,95	110,00
Рыба мороженая	39,28	36,37	40,45	47,03
Колбаса вареная 1 сорта	206,81	201,10	127,48	233,15
Масло сливочное	126,08	132,06	122,70	153,77
Масло подсолнечное	45,56	43,45	45,69	48,78
Молоко цельное, пастеризованное, литр	22,00	18,49	26,43	18,00
Яйца, десяток	28,49	29,99	33,99	31,58
Сахар-песок	21,54	22,66	26,93	23,77
Мука пшеничная высшего сорта	12,78	13,98	17,15	14,44
Хлеб и хлебобулочные изделия из пшеничной муки 1 и 2 сортов	17,99	16,39	19,88	17,20
Рис	19,59	18,52	21,78	20,10
Яблоки	40,44	37,95	44,74	36,76

**Стоимость и изменение стоимости минимального набора
продуктов питания, рассчитанного по среднероссийским
нормам потребления в январе 2005 года**

	Стоимость набора, рублей, в расчете на месяц	Изменение стоимости набора, %	
		к предыдущему месяцу	к декабрю предыдущего года
Амурская область	1390,17	103,2	103,2
Тында	1679,09	106,0	106,0
Зея	1388,57	101,5	101,5
Свободный	1370,91	101,1	101,1
Благовещенск	1293,16	103,7	103,7

**Средние цены на товары и услуги необходимого
социального набора в январе 2005 года**

рублей

	Единица измерения	Благовещенск	Амурская область
Говядина	кг	102,62	103,83
Мясо птицы	кг	65,91	72,09
Колбаса полукопченая	кг	135,60	137,65
Колбаса вареная	кг	101,88	101,09
Рыба мороженая	кг	39,28	39,67
Масло сливочное	кг	126,08	130,34
Масло растительное	кг	45,56	45,43
Маргарин	кг	46,78	47,14
Сметана	кг	57,45	64,30
Творог	кг	75,23	79,70
Молоко	л	22,00	21,40
Сыр	кг	150,34	151,37
Яйца	дес.	28,49	30,21
Сахар	кг	21,54	23,04
Мука пшеничная	кг	12,78	14,05
Хлеб ржано-пшеничный	кг	14,59	17,34
Хлеб пшеничный	кг	17,99	17,82
Рис	кг	19,59	19,76
Пшено	кг	12,35	17,57
Вермишель	кг	24,77	24,10
Картофель	кг	10,84	10,39
Капуста свежая белоко- чанная	кг	10,33	12,34
Лук репчатый	кг	11,18	12,62
Морковь	кг	9,70	12,79
Яблоки	кг	40,44	40,12
Мыло хозяйственное	шт.	5,16	6,66
Стиральный порошок	кг	72,81	64,39
Мыло туалетное	шт.	10,97	11,15
Городской автобус	поездка	6,00	6,11
Троллейбус	поездка	6,00	6,00
Квартирная плата	кв.м	5,54	5,98
Холодное водоснабже- ние, канализация	с одного человека	133,40	118,87
Отопление	кв.м	16,20	16,04
Горячее водоснабжение	с одного человека	145,00	127,33
Электроэнергия	100 квт.ч	115,00	115,00

Уровни цен и тарифов на отдельные виды жилищно-коммунальных услуг по городам и районам области

рублей

	Январь 2005г.	Справочно декабрь 2004г.
Плата за жилье в домах государственного и муниципального жилищных фондов, 1 кв. м общей площади		
Благовещенск	5,54	4,80
Свободный	4,89	4,89
Тында	7,80	7,80
Зея	7,30	7,30
Плата за водоснабжение и канализацию с 1 человека		
Благовещенск	133,40	118,00
Свободный	112,23	112,23
Тында	91,00	91,00
Зея	119,16	119,16
Плата за горячее водоснабжение с 1 человека		
Благовещенск	145,00	115,00
Свободный	102,67	102,67
Тында	102,60	102,60
Зея	149,53	149,53
Плата за отопление, 1 кв. м общей площади		
Благовещенск	16,20	12,00
Свободный	16,43	16,43
Тында	14,00	14,00
Зея	17,55	17,55

**Индексы цен производителей промышленных товаров
по видам экономической деятельности**

	Январь 2005г. в % к	
	декабрю 2004г.	январю 2004г.
Индекс цен производителей промышленных товаров	100,6	110,1
Добыча полезных ископаемых	100,0	108,9
Добыча каменного угля, бурого угля и торфа	100,0	110,5
Обрабатывающие производства	101,6	112,7
Производство пищевых продуктов, включая напитки	101,7	106,9
в том числе:		
производство мяса и мясопродуктов	100,0	98,1
производство молочных продуктов	102,5	108,0
производство хлеба и мучных кондитерских изделий недлительного хранения	100,0	109,3
производство дистиллированных алкогольных напитков	115,6	144,9
Текстильное и швейное производство	100,0	104,8
Обработка древесины и производство изделий из дерева	100,0	101,4
Производство прочих неметаллических минеральных продуктов	100,1	132,9
в том числе:		
производство кирпича	100,0	105,0
Производство машин и оборудования	101,3	107,1
в том числе:		
производство подъемно-транспортного оборудования	101,8	101,8
производство машин и оборудования для сельского и лесного хозяйства	100,0	100,0
Производство и распределение электроэнергии, газа и воды	100,0	108,5

Финансы

Финансовые результаты деятельности крупных и средних предприятий и организаций за 2004 год

	Сальдо прибылей и убытков (-), тыс.руб.	Темп роста (снижения) в % (разах) к 2003г.	Удельный вес убыточ- ных пред- приятий, %	Сумма убытка, тыс.руб.
Всего	137942	24,5	47,1	2539571
в том числе:				
промышленность	-220671	-	47,2	1658220
сельское хозяйство	117754	84,6	38,9	65968
строительство	59446	27,6	50,0	143592
транспорт	-20581	-	44,0	38229
связь	393430	в 2,4р	20,0	6998
торговля и обществен- ное питание	149257	119,8	24,6	36961
материально-техничес- кое снабжение и сбыт	-11791	-	40,0	14025
заготовки	6227	43,4	50,0	2706
жилищно-комму- нальное хозяйство	-400932	-	75,6	559500
геология и разведка	30976	-	25,0	150
здравоохранение, физ- культура и социальное обеспечение	-2566	-	100,0	2566
культура и искусство	1020	14,4	57,1	2291

**Финансовые результаты деятельности
крупных и средних предприятий и организаций
за 2004 год**

	Сальдо прибылей и убытков (-), тыс.руб.	Темп роста (снижения) в % (разах) к 2003г.	Удельный вес убыточ- ных пред- приятий, %	Сумма убытка, тыс.руб.
Амурская область	137942	24,5	47,1	2539571
города:				
Благовещенск	353223	167,8	35,1	446475
Белогорск	-75638	-	52,4	80178
Зея	181445	в 4,7р	72,4	88801
Райчихинск	-32141	-	50,0	34375
Свободный	-10277	-	45,2	62264
Тында	-163625	-	81,3	178438
Шимановск	-16048	-	75,0	16290
районы:				
Архаринский	-14625	-	44,4	19761
Белогорский	-5027	-	60,0	10021
Благовещенский	20	-	50,0	21708
Бурейский	87291	в 78,1р	40,0	61043
Завитинский	-9158	-	70,0	10949
Зейский	2451	19,7	40,0	415
Ивановский	9200	19,6	56,3	13453
Константиновский	-7312	-	40,9	14717
Магдагачинский	576430	141,5	75,0	40109
Мазановский	37540	199,6	41,7	3001
Михайловский	6018	в 11,9р	30,0	7480
Октябрьский	-17351	-	50,0	27992
Ромненский	-3809	-	72,7	4084
Свободненский	6736	-	50,0	2201
Селемджинский	-15535	-	60,0	19929
Серьшевский	-11339	-	52,9	16314
Сковородинский	-7896	-	22,2	54217
Тамбовский	33185	42,4	50,0	17824
Тындинский	111184	в 2,1р	33,3	36924
Шимановский	715	-	50,0	475
Областные органи- зации	-881979	-	31,3	1250133

Дебиторская и кредиторская задолженности предприятий и организаций на 1 января 2005г.

	Дебиторская задолженность		Кредиторская задолженность	
	всего, млн. рублей	просроченная в % к общей задолженности	всего, млн. рублей	просроченная в % к общей задолженности
Амурская область	9981	30	20571	54
города:				
Благовещенск	3068	26	4823	30
Белогорск	346	53	595	37
Зея	418	62	898	48
Райчихинск	214	39	384	56
Свободный	409	19	494	76
Тында	347	65	650	71
Шимановск	77	53	193	76
районы:				
Архаринский	96	69	223	75
Белогорский	20	77	39	73
Благовещенский	15	64	86	63
Бурейский	1890	7	2001	15
Завитинский	15	86	59	90
Зейский	50	1	60	5
Ивановский	51	53	193	21
Константиновский	57	90	129	82
Магдагачинский	497	2	562	6
Мазановский	21	14	178	83
Михайловский	24	30	49	62
Октябрьский	46	64	150	79
Ромненский	10	73	30	89
Свободненский	1	21	6	37
Селемджинский	95	47	175	64
Серышевский	41	66	86	64
Сковородинский	142	10	416	4
Тамбовский	102	32	187	41
Тындинский	430	15	400	46
Шимановский	-	-	-	-
Областные органи- зации	1499	54	7505	82

**Задолженность предприятий и организаций
на 1 января 2004г.**

	Задолженность покупателей		Задолженность поставщикам	
	всего, млн. рублей	просроченная в % к общей задолженности	всего, млн. рублей	просроченная в % к общей задолженности
Всего	6074	42	7516	47
в том числе:				
Промышленность	2530	55	2778	48
из нее:				
электроэнергетика	1090	65	647	37
топливная	365	79	717	89
черная металлургия	1	-	1	-
цветная металлургия	76	17	298	15
машиностроение и металлообработка	201	17	253	15
лесная и деревооб- рабатывающая	159	30	269	26
производство строи- тельных материалов	80	36	116	41
легкая	1	100,0	2	50
пищевая	442	60	364	68
мукомольно-крупяная	110	3	105	1
Строительство	909	21	1132	47
Транспорт	108	22	82	39
Сельское хозяйство	184	36	458	31
Связь	44	34	158	18
Торговля и обще- ственное питание	893	15	1254	32
Снабжение и сбыт	163	93	256	73
Жилищно-комму- нальное хозяйство	944	57	1288	66

**Задолженность предприятий и организаций
на 1 января 2005г.**

	Задолженность покупателей		Задолженность поставщикам	
	всего, млн. рублей	просроченная в % к общей задолженности	всего, млн. рублей	просроченная в % к общей задолженности
Амурская область	6074	42	7516	47
города:				
Благовещенск	2385	31	2689	42
Белогорск	67	40	163	60
Зея	285	74	307	28
Райчихинск	202	38	191	36
Свободный	334	23	192	58
Тында	278	62	423	70
Шимановск	74	54	52	38
районы:				
Архаринский	83	80	141	76
Белогорский	17	73	13	59
Благовещенский	11	82	43	49
Бурейский	500	13	774	21
Завитинский	14	91	18	91
Зейский	4	5	14	12
Ивановский	40	64	90	23
Константиновский	33	89	83	82
Магдагачинский	61	16	184	7
Мазановский	12	23	82	78
Михайловский	21	32	18	17
Октябрьский	30	71	75	71
Ромненский	8	72	10	94
Свободненский	1	25	2	29
Селемджинский	71	58	114	75
Серьшевский	39	67	52	65
Сковородинский	140	4	34	38
Тамбовский	96	34	142	34
Тындинский	166	37	162	42
Шимановский	-	-	-	-
Областные организации	1102	70	1448	64

**Задолженность в бюджет и внебюджетные фонды
предприятий и организаций на 1 января 2004г.**

	Задолженность в бюджет		Задолженность во внебюджетные фонды	
	всего, млн. рублей	просроченная в % к общей задолженности	всего, млн. рублей	просроченная в % к общей задолженности
Всего	4253	81	2934	91
в том числе:				
Промышленность	3408	88	2289	95
из нее:				
электроэнергетика	589	71	548	94
топливная	2530	99,5	1634	99,3
цветная металлургия	71	4	23	9
машиностроение и металлообработка	74	26	44	43
лесная и деревооб- рабатывающая	40	48	20	70
производство строи- тельных материалов	16	75	7	71
легкая	1	-	1	-
пищевая	78	14	8	38
мукомольно-крупя- ная и комбикормо- вая	5	-	1	-
Строительство	207	52	173	73
Транспорт	83	60	102	80
Сельское хозяйство	56	50	50	74
Связь	14	-	6	-
Торговля и обще- ственное питание	76	7	18	39
Снабжение и сбыт	24	75	4	100,0
Жилищно-комму- нальное хозяйство	352	67	271	83

**Задолженность в бюджет и внебюджетные фонды
предприятий и организаций на 1 января 2005г.**

	Задолженность в бюджет		Задолженность во внебюджетные фонды	
	всего, млн. рублей	просроченная в % к общей задолженности	всего, млн. рублей	просроченная в % к общей задолженности
Амурская область	4253	81	2934	91
города:				
Благовещенск	369	38	145	65
Белогорск	82	76	58	82
Зея	236	54	237	88
Райчихинск	64	89	63	94
Свободный	125	91	118	94
Тында	89	58	45	68
Шимановск	74	90	63	96
районы:				
Архаринский	32	73	28	77
Белогорский	9	78	8	80
Благовещенский	9	58	16	95
Бурейский	137	30	100	58
Завитинский	14	90	20	94
Зейский	3	16	1	-
Ивановский	18	70	12	58
Константиновский	10	85	23	90
Магдагачинский	36	37	14	60
Мазановский	30	89	56	99
Михайловский	10	85	13	96
Октябрьский	19	91	35	98
Ромненский	7	93	10	96
Свободненский	2	56	1	19
Селемджинский	25	56	19	56
Серьшевский	15	80	12	68
Сковородинский	17	6	5	11
Тамбовский	18	56	15	75
Тындинский	56	23	18	45
Шимановский	-	-	-	-
Областные органи- зации	2746	95	1799	98

**Задолженность по полученным кредитам и займам
предприятий и организаций на 1 января 2004г.**

	Задолженность по креди- там банков и займам		Из нее: по краткосроч- ным кредитам и займам	
	всего, млн. рублей	просроченная в % к общей задолженности	всего, млн. рублей	просроченная в % к общей задолженности
Всего	10015	2	6325	2
в том числе:				
Промышленность	7406	1	4185	1
из нее:				
электроэнергетика	4359	1	2845	0,4
цветная металлургия	1921	1	450	3
машиностроение и ме- таллообработка	63	1	46	0,3
лесная и деревообраба- тывающая	195	1	195	1
производство строи- тельных материалов	16	-	4	-
пищевая	365	1	161	-
мукомольно-крупяная и комбикормовая	298	-	298	-
Строительство	194	26	177	29
Транспорт	11	9	2	50
Сельское хозяйство	531	7	462	7
Связь	26	-	3	-
Торговля и обще- ственное питание	1156	0,3	900	0,2
Заготовки	216	-	216	-
Жилищно-коммуналь- ное хозяйство	313	0,3	304	0,3

Задолженность по полученным кредитам и займам предприятий и организаций на 1 января 2005г.

	Задолженность по кредитам банков и займам		Из нее: по краткосроч- ным кредитам и займам	
	всего, млн. рублей	просроченная в % к общей задолженности	всего, млн. рублей	просроченная в % к общей задолженности
Амурская область	10015	2	6325	2
города:				
Благовещенск	2519	1	1914	1
Белогорск	40	2	39	-
Зея	220	21	163	8
Райчихинск	23	3	21	-
Свободный	10	-	3	-
Тында	3	-	3	-
Шимановск	8	5	-	-
районы:				
Архаринский	-	-	-	-
Белогорский	1	89	1	89
Благовещенский	15	-	12	-
Бурейский	4244	0,4	2770	1
Завитинский	2	100,0	2	100
Зейский	75	-	75	-
Ивановский	150	0,1	129	-
Константиновский	44	55	40	52
Магдагачинский	1603	0,1	157	1
Мазановский	23	72	22	79
Михайловский	36	2	10	-
Октябрьский	4	7	-	-
Ромненский	5	19	3	27
Свободненский	2	-	1	-
Селемджинский	50	-	50	-
Серышевский	3	90	3	99
Сковородинский	3	-	3	-
Тамбовский	151	1	136	1
Тындинский	199	-	199	-
Шимановский	-	-	-	-
Областные органи- зации	582	3	569	2

Уровень жизни

Денежные доходы и расходы населения Амурской области

	Млн. рублей		Январь 2005г. в % к январю 2004г.
	январь 2005г.	январь 2004г.	
Денежные доходы населения	3511,2	3396,2	103,4
из них			
использовано на:			
-покупку товаров и оплату услуг	2732,6	2203,2	124,0
-оплату обязательных платежей и разнообразных взносов	387,9	392,4	98,9
-накопление сбережений во вкладах и ценных бумагах	35,2	233,5	15,1
-покупку валюты	142,9	90,8	157,4

Оценка денежных доходов и потребительских расходов в расчете на душу населения в 2005 году

рублей

	Денежные доходы	Потребительские расходы
Январь	3955,4	3078,3

Темп роста (снижения) денежных доходов, потребительских расходов на душу населения в 2005 году

	Денежные доходы	Потребительские расходы
В % к соответствующему месяцу предшествующего года		
январь	104,2	123,5
В % к предшествующему месяцу		
январь	48,1	74,6

Средняя заработная плата одного работника на крупных и средних предприятиях по городам и районам

рублей

	Январь-декабрь		Январь-декабрь 2004г. в % к январю-декабрю 2003г.
	2004г.	2003г.	
Всего по области	7968,3	6472,9	123,1
города:			
Благовещенск	6848,1	5465,3	125,3
Белогорск	6256,0	4938,0	126,7
Зея	7760,7	6084,8	127,5
Райчихинск	4557,9	3900,0	116,9
Свободный	5799,3	4489,4	129,2
Тында	12545,7	10486,4	119,6
Шимановск	4806,6	4085,4	117,7
районы:			
Архаринский	4406,9	3737,1	117,9
Белогорский	2925,4	2453,3	119,2
Благовещенский	4905,0	4050,6	121,1
Бурейский	10691,7	10431,4	102,5
Завитинский	4297,0	3517,6	122,2
Зейский	7358,6	6339,8	116,1
Ивановский	4164,0	3349,7	124,3
Константиновский	3635,8	2746,4	132,4
Магдагачинский	8350,0	6671,9	125,2
Мазановский	4760,6	5740,2	82,9
Михайловский	3637,3	3083,6	118,0
Октябрьский	4464,7	3805,3	117,3
Ромненский	4235,8	3400,4	124,6
Свободненский	3208,7	2386,4	134,5
Селемджинский	6196,1	4900,8	126,4
Серьшевский	3831,8	3045,5	125,8
Сковородинский	9398,6	8181,5	114,9
Тамбовский	3701,3	3138,6	117,9
Тындинский	12422,7	8889,8	139,7
Шимановский	2988,5	2555,1	117,0

Просроченная задолженность по выдаче средств на заработную плату на крупных и средних предприятиях и в организациях по обследуемым отраслям экономики на 1 февраля 2005 года

	Количество организаций, имеющих задолженность	Численность работников, перед которыми организации имеют просроченную задолженность по выдаче заработной платы, человек	Просроченная задолженность по выдаче средств на заработную плату	
			всего, тыс. рублей	в расчете на одного работника, рублей
Всего по области	173	28692	245589	8560
города:				
Благовещенск	7	882	14511	16452
Белогорск	8	586	3967	6770
Зея	11	3262	24983	7659
Райчихинск	3	5082	43864	8631
Свободный	9	643	6179	9610
Тында	9	2158	17775	8237
Шимановск	4	1269	4379	3451
районы:				
Архаринский	3	473	4103	8674
Белогорский	7	567	3646	6430
Благовещенский	3	323	1754	5430
Бурейский	7	2035	21883	10753
Завитинский	5	425	2667	6275
Зейский	-	-	-	-
Ивановский	12	856	4444	5192
Константиновский	9	716	2162	3020
Магдагачинский	5	237	1100	4641
Мазановский	5	1056	26235	24844
Михайловский	3	521	6758	12971
Октябрьский	11	1265	9269	7327
Ромненский	9	581	3829	6590
Свободненский	6	795	2786	3504
Селемджинский	11	1185	12193	10290
Серышевский	15	1760	12170	6915
Сковородинский	3	1174	5194	4424
Тамбовский	5	594	9086	15296
Тындинский	1	101	590	5842
Шимановский	2	146	62	425

**Просроченная задолженность по выдаче средств
на заработную плату по городам и районам
на 1 февраля 2005 года**

тыс. рублей

	Просроченная задолженность по выдаче средств на заработную плату, всего	Из нее задолженность	
		из-за отсутствия финансирования из бюджетов всех уровней	из-за отсутствия собственных средств
Всего по области	245589	23910	221679
города:			
Благовещенск	14511	117	14394
Белогорск	3967	369	3598
Зея	24983	290	24693
Райчихинск	43864	-	43864
Свободный	6179	513	5666
Тында	17775	-	17775
Шимановск	4379	2263	2116
районы:			
Архаринский	4103	-	4103
Белогорский	3646	1212	2434
Благовещенский	1754	-	1754
Бурейский	21883	-	21883
Завитинский	2667	107	2560
Зейский	-	-	-
Ивановский	4444	658	3786
Константиновский	2162	-	2162
Магдагачинский	1100	21	1079
Мазановский	26235	105	26130
Михайловский	6758	67	6691
Октябрьский	9269	79	9190
Ромненский	3829	-	3829
Свободненский	2786	977	1809
Селемджинский	12193	711	11482
Серьшевский	12170	3607	8563
Сковородинский	5194	5194	-
Тамбовский	9086	7620	1466
Тындинский	590	-	590
Шимановский	62	-	62

Остатки вкладов населения в учреждениях Сбербанка на рублевых счетах

млн.рублей

Наименование отделения	На 1.01.2005г.	На 1.12.2004г.	Темп роста, %
Амурская область	3546,5	3449,0	102,8
Благовещенское ¹⁾	2022,9	1963,9	103,0
Белогорское ²⁾	326,6	313,0	104,3
Зейское ³⁾	271,0	261,4	103,7
Свободненское ⁴⁾	443,9	436,7	101,6
Тындинское ⁵⁾	455,3	447,0	101,9
Селемджинское	26,8	27,0	99,3

¹⁾ Включая г.Благовещенск и г.Райчихинск, Архаринский, Благовещенский, Бурейский, Завитинский, Ивановский, Константиновский, Михайловский, Октябрьский, Ромненский и Тамбовский районы

²⁾ Включая г.Белогорск, Белогорский и Серышевский районы

³⁾ Включая г.Зея, Зейский и Магдагачинский районы

⁴⁾ Включая г.Свободный и г.Шимановск, Свободненский, Мазановский и Шимановский районы

⁵⁾ Включая г.Тында, Сквородинский и Тындинский районы

Рынок труда

Численность рабочих и служащих в отраслях экономики области на крупных, средних и малых предприятиях и организациях

	Среднесписочная численность работников, человек		Декабрь 2004г. в % к	
	декабрь 2004г.	декабрь 2003г.	ноябрю 2004г.	декабрю 2003г.
Всего по области, человек	289351	293719	99,6	98,5
предприятия, учреждения, организации:				
промышленности	40074	44670	98,8	89,7
в том числе:				
электроэнергетика	10932	13518	100,7	80,9
топливная	3067	4136	99,8	74,2
черная металлургия	166	161	100,0	103,1
цветная металлургия	8403	7693	97,6	109,2
химическая и нефтехимическая	77	75	100,0	102,7
машиностроение и металлообработка	5981	5281	98,6	113,3
лесная, деревообрабатывающая	3619	3692	96,2	98,0
промышленность строительных материалов	1885	2616	99,0	72,1
легкая	720	1064	98,9	67,7
пищевая	3945	5093	98,6	77,5
мукомольно-крупяная и комбикормовая промышленность	611	687	97,4	88,9
полиграфическая	475	496	98,8	95,8
прочие промышленные производства	193	158	97,5	122,2
сельского хозяйства	18293	21404	97,6	85,5
лесного хозяйства	1486	1448	98,0	102,6
транспорта	45093	46378	98,8	97,2
из него:				
железнодорожный	37690	38431	98,8	98,1
автомобильное хозяйство	3678	3482	100,1	105,6
троллейбусный	223	225	97,4	99,1
внутренний водный	820	1132	97,6	72,4
авиационный	824	703	97,6	117,2

	Среднесписочная численность работников, человек		Декабрь 2004г. в % к	
	декабрь 2004г.	декабрь 2003г.	ноябрю 2004г.	декабрю 2003г.
связи	7303	7156	100,5	102,1
строительства	23507	30023	98,9	78,3
торговли и общественного питания	18232	13300	103,1	137,1
МТС и сбыта	3015	3124	100,4	96,5
заготовок	550	472	98,6	116,5
информационно-вычислительного обслуживания	237	203	100,0	116,7
операций с недвижимым имуществом	2915	2374	102,1	122,8
общей коммерческой деятельности	659	523	100,5	126,0
геологии и разведки недр	971	860	95,9	112,9
прочих видов деятельности сферы материального производства	3241	2768	99,8	117,1
жилищно-коммунального хозяйства	14706	15373	100,3	95,7
непроизводственных видов бытового обслуживания	1010	1411	99,4	71,6
здравоохранения	31373	30837	100,0	101,7
образования	40494	39973	99,9	101,3
культуры и искусства	6856	6839	100,1	100,2
науки и научного обслуживания	1667	1614	101,4	103,3
финансов, кредита, страхования и пенсионного обеспечения	4862	4579	100,5	106,2
управления	22048	17475	100,3	126,2
общественных объединений	759	915	101,2	83,0

**Численность рабочих и служащих в отраслях экономики
области на крупных и средних предприятиях и
организациях в декабре 2004 года**

	Среднесписочная численность работников	
	всего, человек	в % к декабрю 2003г.
Всего по области	235350	99,3
в том числе:		
предприятия, учреждения, организации:		
промышленности	31319	88,2
сельского хозяйства	13354	88,0
лесного хозяйства	1412	98,5
транспорта	42926	96,8
связи	6027	101,3
строительства	11941	103,3
торговли и общественного питания	10274	118,0
МТС и сбыта	1128	78,3
заготовок	288	102,9
операций с недвижимым имуществом	1755	134,1
общей коммерческой деятельности	211	98,1
геологии и разведки недр	663	102,3
прочих видов деятельности сферы материального производства	2335	99,9
жилищно-коммунального хозяйства	12201	100,1
непроизводственных видов бытового обслуживания	900	72,3
здравоохранения, физической культуры и социального обеспечения	29319	101,1
образования	38720	100,5
культуры и искусства	6397	99,4
науки и научного обслуживания	1232	101,6
финансов, кредита, страхования, пенсионного обеспечения	4251	106,1
управления	18471	121,5
общественных организаций	226	86,6

Численность зарегистрированных безработных
(по данным департамента Федеральной государственной
службы занятости населения по Амурской области)

на конец отчетного периода, человек

	Численность неза- нятых трудовой деятельностью граждан, ищущих работу		Численность безработных		Численность безработных, которым назна- чено пособие по безработице	
	декабрь 2004г.	январь 2005г.	декабрь 2004г.	январь 2005г.	декабрь 2004г.	январь 2005г.
Всего по области	19286	20230	18537	18737	15821	15816
города:						
Благовещенск и район	2059	2239	2030	2074	2005	2044
Белогорск и район	1595	1735	1588	1566	1501	1501
Зея и район	1904	1874	1733	1780	928	974
Райчихинск	1685	1672	1582	1578	1175	1135
Свободный и район	1541	1548	1460	1413	1278	1200
Тында и район	964	1051	947	948	746	727
Шимановск и район	855	873	779	809	678	707
районы:						
Архаринский	460	567	460	516	392	436
Бурейский	441	501	441	441	428	428
Завитинский	498	540	467	506	393	440
Ивановский	687	758	671	724	553	625
Константиновский	543	604	543	553	527	552
Магдагачинский	795	805	795	805	537	502
Мазановский	947	970	800	795	763	745
Михайловский	631	679	631	650	466	476
Октябрьский	734	779	719	726	687	634
Ромненский	641	579	617	562	572	507
Селемджинский	487	468	467	434	463	409
Серышевский	618	657	606	614	580	590
Сковородинский	408	395	408	360	398	354
Тамбовский	793	936	793	883	751	830

Потребность в работниках
(по данным департамента Федеральной государственной
службы занятости населения по Амурской области)

на конец отчетного периода, человек

	Заявленная предприятиями и организациями потребность в работниках			
	2004г.			2005г.
	январь	июнь	декабрь	январь
Амурская область	2712	3471	1854	1916
города:				
Благовещенск и район	1704	1841	1049	899
Белогорск и район	75	105	117	113
Зея и район	13	63	44	-
Райчихинск	44	69	80	42
Свободный и район	196	237	243	436
Тында и район	226	694	79	59
Шимановск и район	32	25	21	35
районы:				
Архаринский	-	-	-	5
Бурейский	87	62	48	63
Завитинский	7	23	11	29
Ивановский	30	20	4	11
Константиновский	4	197	9	14
Магдагачинский	12	20	4	9
Мазановский	-	-	-	-
Михайловский	1	3	-	-
Октябрьский	9	6	7	5
Ромненский	-	2	9	-
Селемджинский	237	60	85	154
Серышевский	9	10	8	8
Сковородинский	21	33	14	23
Тамбовский	5	1	22	11

Демографическая ситуация

Родившиеся, умершие и естественный прирост населения за январь-декабрь

- человек

	Родившихся		Умерших		Из них в возрасте до 1 года		Естественный прирост, убыль (-)	
	2003г.	2004г.	2003г.	2004г.	2003г.	2004г.	2003г.	2004г.
Всего	11109	11054	14832	15256	186	191	-3723	-4202
г. Благовещенск и подчиненные ему населенные пункты	2515	2594	2803	2877	25	37	-288	-283
г. Белогорск и подчиненные ему населенные пункты	804	824	1261	1371	15	20	-457	-547
г. Зея	295	296	492	473	4	1	-197	-177
г. Райчихинск и подчиненные ему населенные пункты	504	478	888	815	2	4	-384	-337
г. Свободный и подчиненные ему населенные пункты	720	721	1351	1287	22	16	-631	-566
г. Тында и подчиненные ему населенные пункты	485	455	474	458	8	6	11	-3
г. Шимановск	266	286	429	433	4	10	-163	-147
районы:								
Архаринский	251	250	416	422	4	3	-165	-172
Белогорский	317	296	371	389	5	9	-54	-93
Благовещенский	268	268	290	340	3	6	-22	-72
Бурейский	354	336	510	473	5	8	-156	-137
Завитинский	215	233	362	393	5	3	-147	-160
Зейский	281	242	358	379	5	3	-77	-137
Ивановский	390	404	445	503	5	5	-55	-99
Константиновский	221	226	219	232	67	2	2	-6

	Родившихся		Умерших		Из них в возрасте до 1 года		Естественный прирост, убыль (-)	
	2003г.	2004г.	2003г.	2004г.	2003г.	2004г.	2003г.	2004г.
Магдагачинский	356	328	537	589	10	5	-181	-261
Мазановский	176	184	302	318	6	4	-126	-134
Михайловский	227	221	249	306	5	2	-22	-85
Октябрьский	263	303	346	363	4	5	-83	-60
Ромненский	130	122	207	214	-	3	-77	-92
Свободненский	228	205	279	271	3	2	-51	-66
Селемджинский	141	159	144	188	2	7	-3	-29
Серьшевский	472	391	506	522	14	7	-34	-131
Сковородинский	479	467	736	768	14	10	-257	-301
Тамбовский	350	364	425	418	4	9	-75	-54
Тындинский	235	236	214	239	2	3	21	-3
Шимановский	97	97	187	168	4	-	-90	-71

Правонарушения

Число зарегистрированных преступлений

	Январь 2005г., единиц	В % к январю 2004г.	Справочно: январь 2004г. в % к январю 2003г.	Число преступлений в расчете на 10 000 человек населения, январь	
				2004г.	2005г.
Амурская область	1433	118	88	14	16
г. Благовещенск	348	144	84	11	16
г. Белогорск и Белогорский район	153	109	72	15	17
г. Райчихинск	70	123	121	14	17
г. Свободный и Свободненский район	195	97	109	26	25
г. Зея и Зейский район	63	124	128	11	13
г. Тында и Тындинский район	63	61	103	18	11
г. Шимановск и Шимановский район	40	73	141	19	14
районы:					
Архаринский	34	89	131	18	17
Благовещенский	26	в2,0р	42	7	14
Бурейский	64	145	76	16	23
Завитинский	28	76	90	19	14
Ивановский	51	124	98	14	17
Константиновский	39	в3,5р	48	7	27
Магдагачинский	17	74	50	9	7
Мазановский	29	в1,9р	71	10	18
Михайловский	28	133	105	13	17
Октябрьский	42	в1,8р	52	11	19
Ромненский	12	92	62	11	10
Селемджинский	12	в1,7р	117	6	10
Серышевский	46	в2,2р	70	7	16
Сковородинский	30	91	80	10	9
Тамбовский	43	в1,7р	60	10	17

Заместитель руководителя
Амурстата

М.А. Рябчинская

МЕТОДОЛОГИЧЕСКИЕ ПОЯСНЕНИЯ

Выпуск продукции и услуг

Выпуск продукции и услуг - стоимость выпущенных продукции и услуг по всем видам деятельности во всех секторах экономики.

Индекс выпуска продукции и услуг базовых отраслей исчисляется на основе данных об изменении физического объема выпуска продукции промышленности, строительства, сельского хозяйства, транспорта, розничной торговли (в границах ОКОНХ).

Оборот организаций

В оборот организаций включается стоимость отгруженных товаров собственного производства, выполненных собственными силами работ и услуг, а также выручка от продажи приобретенных на стороне товаров (без налога на добавленную стоимость, акцизов и других аналогичных обязательных платежей).

Объем отгруженных товаров собственного производства представляет собой стоимость тех товаров, которые произведены данным юридическим лицом и фактически в отчетном периоде отгружены или отпущены в порядке продажи, а также прямого обмена на сторону (другим юридическим и физическим лицам), независимо от того, поступили деньги на счет продавца или нет.

Данные по этому показателю представляют совокупность организаций с соответствующим основным видом деятельности и отражают коммерческую деятельность организаций.

Оборот организаций розничной торговли включает выручку от продажи товаров, приобретенных в целях перепродажи (за минусом НДС, налога с продаж и других аналогичных обязательных платежей), стоимость отгруженных (переданных) товаров собственного производства, выручку от других видов деятельности (доход от сдачи в аренду зданий, складских и торговых площадей, транспортных средств и оборудования и т.п.). Не включаются в оборот доходы от продажи собственных основных средств, нематериальных активов, валютных ценностей, ценных бумаг.

Оборот организаций оптовой торговли включает выручку от продажи товаров, приобретенных в целях перепродажи (за минусом НДС, налога с продаж и других аналогичных обязательных платежей), выручку от реализации посреднических услуг (сумму вознаграждений комиссионеров (поверенных, агентов) за минусом НДС), стоимость отгруженных (переданных) товаров собственного производства, выручку от других видов деятельности (доход от сдачи в аренду зданий, складских и торговых площадей, транспортных средств и оборудования и т.п.). Не включаются в оборот доходы от продажи собственных основных средств, нематериальных активов, валютных ценностей, ценных бумаг.

Добывающие, обрабатывающие производства и производство электроэнергии, газа и воды

Индекс производства - относительный показатель, характеризующий изменение масштабов производства в сравниваемых периодах. Различают индивидуальные и сводные индексы производства. Индивидуальные индексы отражают изменение выпуска одного продукта и исчисляются как отношение объемов производства данного вида продукта в натурально-вещественном выражении в сравниваемых периодах. Сводный индекс производства характеризует совокупные изменения всех видов продукции и отражает изменение создаваемой в процессе производства стоимости в результате изменения только физического объема производимой продукции. Для исчисления сводного индекса производства индивидуальные индексы по конкретным видам продукции поэтапно агрегируются в индексы по видам деятельности, подгруппам, группам, подклассам, классам, подразделам и разделам. Индекс промышленного производства - агрегированный индекс производства по видам деятельности "Добыча полезных ископаемых", "Обрабатывающие производства", "Производство и распределение электроэнергии, газа и воды".

Объем отгруженных товаров представляет собой стоимость тех товаров, которые произведены данным юридическим лицом и фактически в отчетном периоде отгружены или отпущены в порядке продажи, а также прямого обмена на сторону (другим юридическим и физическим лицам), независимо от того, поступили деньги на счет продавца или нет.

Данные приводятся в фактических отпускных ценах без налога на добавленную стоимость, налога с продаж, акцизов и других аналогичных обязательных платежей.

Строительство

Объем выполненных работ по виду деятельности "Строительство" - это работы, выполненные собственными силами по договорам строительного подряда и (или) государственным контрактам, заключаемым с заказчиками. В стоимость этих работ включаются работы по строительству новых объектов, капитальному и текущему ремонту, реконструкции, модернизации жилых и нежилых зданий и инженерных сооружений.

Данные приводятся с учетом объемов, выполненных субъектами малого предпринимательства, организациями министерств и ведомств, имеющих воинские подразделения, и объемов скрытой и неформальной деятельности в строительстве.

Ввод в действие мощностей - показатель мощности (производительности, вместимости, пропускной способности, площади, протяженности и т.д.), созданной в результате осуществления инвестиций в основной капитал.

Число построенных квартир - количество квартир в законченных строительством жилых домах квартирного, гостиничного типа и общежитиях.

Общая площадь жилых домов определяется как сумма площадей жилых и подсобных помещений квартир, а также площадей лоджий, балконов, веранд, террас и холодных кладовых, подсчитываемых с соответствующими понижающими коэффициентами в домах квартирного и гостиничного типа, общежитиях постоянного типа и других строениях, предназначенных для проживания людей (домах для престарелых и инвалидов, спальных корпусах детских домов и школ-интернатов и др.). К подсобным помещениям относятся кухни, передние, внутриквартирные коридоры, ванные или душевые, туалеты, кладовые или хозяйственные встроенные шкафы. В домах-интернатах для престарелых и инвалидов, ветеранов, специальных домах для одиноких престарелых, детских домах к подсобным помещениям также относятся помещения культурно-бытового назначения и медицинского обслуживания.

Сельское хозяйство, охота и лесное хозяйство

Объем производства продукции сельского хозяйства всеми сельхозпроизводителями (сельхозорганизации, крестьянские (фермерские) хозяйства, индивидуальные предприниматели, население) формируется как объем производства готовой продукции растениеводства и животноводства и изменение стоимости незавершенного производства продукции растениеводства и животноводства по видам деятельности "Растениеводство", "Животноводство", "Растениеводство в сочетании с животноводством (смешанное сельское хозяйство)".

Индекс производства продукции сельского хозяйства - относительный показатель, характеризующий изменение объема производства сельскохозяйственной продукции в сравниваемых периодах. Индекс характеризует изменение создаваемой в процессе производства стоимости в результате изменения только физического объема производимой продукции. Индекс физического объема продукции сельского хозяйства рассчитывается по формуле Ласпейреса.

Данные о поголовье скота, производстве и реализации основных видов сельскохозяйственных продуктов по всем сельхозпроизводителям определяются: **по сельскохозяйственным организациям** - на основании сведений формы федерального государственного статистического наблюдения по крупным и средним сельхозорганизациям с дорасчетом на малые и другие организации; **по хозяйствам населения и крестьянским (фермерским) хозяйствам и индивидуальным предпринимателям** - по материалам выборочных обследований.

Производство скота и птицы на убой (в живом весе) включает проданные сельхозпроизводителями скот и птицу для забоя на мясо, а также забитые в сельскохозяйственных организациях, крестьянских (фермерских) хозяйствах, у индивидуальных предпринимателей, в хозяйствах населения.

Производство молока характеризуется фактически надоемным коровьим, козьим и кобыльим молоком. Молоко, высосанное телятами при подсосном их содержании, в продукцию не включается.

Производство яиц включает их сбор от всех видов домашней птицы, в том числе и яйца, пошедшие на воспроизводство птицы (инкубация и др.).

Транспорт и связь

Объем перевозок (погрузка) грузов - количество грузов в тоннах, перевезенных транспортом всех отраслей экономики, на автомобильном транспорте - включая предпринимателей (физических лиц)-владельцев грузовых автомобилей, осуществляющих коммерческие перевозки грузов.

Грузооборот транспорта - объем работы транспорта всех отраслей экономики по перевозкам грузов, на автомобильном транспорте - включая предпринимателей (физических лиц). Единицей измерения является тонно-километр, т.е. перемещение 1 тонны груза на 1 километр. Исчисляется суммированием произведений массы перевезенных грузов каждой перевозки в тоннах на расстояние перевозки в километрах.

Пассажиरोоборот транспорта общего пользования - объем работы транспорта по перевозкам пассажиров, включая оценку перевозок пассажиров, пользующихся правом бесплатного проезда. Единицей измерения является пассажиро-километр, т.е. перемещение пассажира на 1 километр. Исчисляется суммированием произведений количества пассажиров каждой перевозки на расстояние перевозки в километрах.

Объем услуг связи - объем работ по приему, обработке, передаче и доставке почтовых отправлений или сообщений электросвязи в денежном выражении, определяется на основании данных о деятельности крупных и средних предприятий связи и оценки объемов услуг связи, предоставляемых на коммерческой основе организациями других отраслей экономики и организациями, относящимися к субъектам малого предпринимательства.

Розничная торговля

Оборот розничной торговли представляет собой стоимость товаров, проданных населению за наличный расчет для личного потребления или использования в домашнем хозяйстве. Стоимость товаров, проданных отдельным категориям населения со скидкой, включается в оборот розничной торговли в полном объеме.

Индекс физического объема оборота розничной торговли - относительный показатель, характеризующий изменение оборота розничной торговли в сравниваемых периодах в сопоставимых ценах.

Оборот общественного питания представляет собой стоимость проданной собственной кулинарной продукции, а также покупных товаров, проданных без кулинарной обработки для потребления главным образом на месте.

Оборот розничной торговли и оборот общественного питания формируются по данным сплошного статистического наблюдения за крупными и средними организациями, которое проводится с месячной периодичностью, а также ежеквартальных выборочных обследований малых предприятий и вещевых, смешанных и продовольственных рынков, выборочных обследований индивидуальных предпринимателей в розничной торговле с распространением полученных данных на генеральную совокупность.

Индекс предпринимательской уверенности рассчитывается как среднее арифметическое "балансов" оценок изменения экономического положения в текущем квартале и ожидаемых изменений в следующем квартале, а также фактического уровня складских запасов (последний - с обратным знаком).

Объем платных услуг населению отражает объем потребления населением различных видов услуг, оказанных резидентами российской экономики. В объеме платных услуг населению учитывается экспорт услуг и не учитывается их импорт. Статистически данный показатель измеряется суммой денежных средств, уплаченных потребителем за оказанную ему услугу. При этом оплата может производиться как самим потребителем, так и организацией, в которой работает данный потребитель, полностью или частично компенсирующей или оплачивающей расходы по потреблению им услуги. Этот показатель формируется на основании данных форм федерального государственного статистического наблюдения и экспертной оценки скрытой и неформальной деятельности на рынке услуг по утвержденной методике. Данные об объеме платных услуг населению в распределении по видам приведены в соответствии с Общероссийским классификатором услуг населению с учетом внесенных в него в установленном порядке изменений.

Оптовая торговля

Продажа продукции (товаров) организациями оптовой торговли (оборот оптовой торговли) - стоимость отгруженных (переданных) на сторону товаров, приобретенных ранее на стороне, в целях перепродажи для профессионального использования (переработки или дальнейшей продажи).

Показатель продажи продукции (товаров) формируется по данным сплошного статистического наблюдения за крупными и средними организациями, которое проводится с месячной периодичностью, а также ежеквар-

тальных выборочных обследований малых предприятий с распространением данных на генеральную совокупность.

Кроме того, в соответствии с требованиями системы национальных счетов показатель оборота оптовой торговли досчитывается на объемы скрытой деятельности.

Внешняя торговля

Экспорт - вывоз товаров с таможенной территории государства за границу без обязательства об обратном ввозе. В экспорт включаются товары отечественного производства, а также реэкспорт товаров. К товарам отечественного производства относятся также товары иностранного производства, ввезенные в страну и подвергшиеся существенной переработке, изменяющей основные качественные или технические характеристики товаров. К реэкспортным товарам относятся товары, ввезенные в страну, а затем вывезенные за границу без переработки.

Импорт - ввоз товаров на таможенную территорию государства из-за границы без обязательства об обратном вывозе. В импорт включаются ввезенные товары, предназначенные для потребления в экономике страны, товары, ввозимые на территорию государства в соответствии с режимом реэкспорта, и товары, закупаемые для отечественных организаций за границей, для потребления на месте.

Оборот - сумма экспорта и импорта.

Сальдо внешней торговли - разность экспорта и импорта. Положительное сальдо складывается тогда, когда экспорт больше импорта, отрицательное (ставится знак "-") - когда импорт больше экспорта.

Инвестиции

Инвестиции в основной капитал - совокупность затрат, направленных на создание и воспроизводство основных фондов (новое строительство, расширение, а также реконструкция и модернизация объектов, которые приводят к увеличению первоначальной стоимости объектов и относятся на добавочный капитал организации, приобретение машин, оборудования, транспортных средств, на формирование основного стада, многолетние насаждения и т.д.).

Инвестиции в основной капитал приведены без затрат на приобретение основных средств, бывших в употреблении у других организаций, и объектов незавершенного строительства.

Данные об инвестициях в основной капитал определены с учетом инвестиционной деятельности субъектов малого предпринимательства и досчетов объемов скрытой и неформальной деятельности.

Инвестиции в основной капитал учитываются без налога на добавленную стоимость.

Иностранные инвестиции в экономику России - вложения капитала иностранными инвесторами, а также зарубежными филиалами российских юридических лиц в объекты предпринимательской деятельности на территории России в целях получения дохода. Инвестиции делятся на прямые, портфельные и прочие.

Цены

Индекс потребительских цен и тарифов на товары и платные услуги населению (ИПЦ) характеризует изменение во времени общего уровня цен и тарифов на товары и услуги, приобретаемые населением для непроизводственного потребления. Измеряет отношение стоимости фиксированного набора товаров и услуг в текущем периоде к его стоимости в предыдущем периоде.

Индекс цен производителей промышленных товаров рассчитывается на основании регистрации цен на товары-представители в базовых организациях по видам деятельности.

Финансы

Сальдированный финансовый результат (прибыль (+) убыток (-)) - конечный финансовый результат, выявленный на основании бухгалтерского учета всех хозяйственных операций организаций, представляет собой сумму сальдированного финансового результата (прибыль (+), убыток (-)) от продажи продукции (работ, услуг), основных средств, иного имущества организаций и доходов от внереализационных операций, уменьшенных на сумму расходов по этим операциям.

Суммарная задолженность по обязательствам - кредиторская задолженность и задолженность по кредитам банков и займам.

Кредиторская задолженность - задолженность по расчетам с поставщиками и подрядчиками за поступившие материальные ценности, выполненные работы и оказанные услуги, в том числе задолженность, обеспеченная векселями выданными; задолженность по расчетам с дочерними и зависимыми обществами по всем видам операций; с рабочими и служащими по оплате труда, представляющая собой начисленные, но не выплаченные суммы оплаты труда; задолженность по отчислениям на государственное социальное страхование, пенсионное обеспечение и медицинское страхование работников организации, задолженность по всем видам платежей в бюджет и внебюджетные фонды; задолженность организации по платежам по обязательному и добровольному страхованию имущества и работников организации и другим видам страхования, в которых организация является страхователем; авансы полученные, включающие сумму полученных авансов от сторонних организаций по предстоящим расчетам по заключенным договорам, а также штрафы, пени и неустойки, признанные организацией или по которым получены решения суда (арбитражного суда) или другого органа, имеющего в

соответствии с законодательством Российской Федерации право на принятие решения об их взыскании, и отнесенные на финансовые результаты организации, непогашенные суммы заемных средств, подлежащие погашению в соответствии с договорами.

Дебиторская задолженность - задолженность по расчетам с покупателями и заказчиками за товары, работы и услуги, в том числе задолженность, обеспеченная векселями полученными; задолженность по расчетам с дочерними и зависимыми обществами; суммы уплаченных другим организациям авансов по предстоящим расчетам в соответствии с заключенными договорами; задолженность по расчетам с прочими дебиторами, включающая в себя задолженность финансовых и налоговых органов (в том числе по переплате по налогам, сборам и прочим платежам в бюджет); задолженность работников организации по предоставленным им ссудам и займам за счет средств этой организации или кредита (ссуды на индивидуальное и кооперативное жилищное строительство, приобретение и благоустройство садовых участков, беспроцентные ссуды молодым семьям на улучшение жилищных условий или обзаведение домашним хозяйством и др.); задолженность подотчетных лиц; поставщиков по недостачам товарно-материальных ценностей, обнаруженным при приемке; задолженность по государственным заказам, федеральным программам за поставленные товары, работы и услуги, а также штрафы, пени и неустойки, признанные должником, или по которым получены решения суда (арбитражного суда) или другого органа, имеющего в соответствии с законодательством Российской Федерации право на принятие решения об их взыскании, и отнесенные на финансовые результаты организации.

Уровень жизни населения

Денежные доходы и расходы населения исчисляются на основе информации, разрабатываемой органами государственной статистики, а также министерствами и ведомствами. При отсутствии ряда показателей в необходимые сроки (это касается в основном банковских данных) производится их оценка.

При публикации объема денежных доходов и расходов населения за отчетный месяц производится уточнение предварительных показателей за предыдущий период. Пересмотр месячных и квартальных данных осуществляется по итогам разработки годового баланса денежных доходов и расходов населения.

Денежные доходы населения включают доходы лиц, занятых предпринимательской деятельностью, выплаченную заработную плату (начисленную заработную плату, скорректированную на изменение задолженности) наемных работников, социальные выплаты (пенсии, пособия, стипендии и другие выплаты), доходы от собственности в виде процентов по вкладам, ценным бумагам, дивидендов и другие доходы.

Среднедушевые денежные доходы исчисляются делением общей суммы денежных доходов на численность наличного населения.

Реальные располагаемые денежные доходы рассчитываются как доходы за вычетом обязательных платежей, скорректированные на индекс потребительских цен.

Среднемесячная номинальная заработная плата исчисляется делением фонда начисленной заработной платы работников на среднесписочную численность работников и на количество месяцев в периоде.

Реальная заработная плата характеризует объем товаров и услуг, которые можно приобрести на заработную плату в текущем периоде, исходя из цен базисного периода. Индекс реальной заработной платы исчисляется путем деления индекса номинальной заработной платы на индекс потребительских цен за один и тот же временной период.

Просроченной задолженностью по заработной плате считаются фактически начисленные работникам суммы заработной платы, но не выплаченные в срок, установленный коллективным договором или договором на расчетно-кассовое обслуживание, заключенным с банком (расчетно-кассовым центром). Число дней задержки считается, начиная со следующего дня после истечения этого срока.

Средний размер назначенных месячных пенсий определяется делением общей суммы назначенных месячных пенсий на численность пенсионеров (по данным Пенсионного фонда Российской Федерации).

Реальный размер назначенных пенсий рассчитывается путем корректировки среднего размера назначенных месячных пенсий на индекс потребительских цен.

Денежные расходы населения - расходы на покупку товаров и оплату услуг, обязательные платежи и разнообразные взносы (налоги и сборы, платежи по страхованию, взносы в общественные и кооперативные организации, проценты за кредиты и др.), покупку иностранной валюты, а также сбережения.

Распределение населения по величине среднедушевых денежных доходов характеризует дифференциацию населения по уровню материального достатка и представляет собой показатели численности (или долей) постоянного населения, сгруппированные в заданных интервалах по уровню среднедушевых денежных доходов.

Распределение общего объема денежных доходов по различным группам населения выражается через долю общего объема денежных доходов, которая приходится на каждую из 20 (10)-процентных групп населения, ранжированного по мере возрастания среднедушевых денежных доходов.

Величина прожиточного минимума в соответствии с Федеральным законом от 24 октября 1997г. № 134-ФЗ "О прожиточном минимуме в Российской Федерации" представляет собой стоимостную оценку потребительской корзины, включающей минимальные наборы продуктов питания, непродовольственных товаров и услуг, необходимых для сохранения здоровья

человека и обеспечения его жизнедеятельности, а также обязательные платежи и сборы.

Численность населения с денежными доходами ниже величины прожиточного минимума определяется на основе данных о распределении населения по величине среднедушевых денежных доходов и является результатом их соизмерения с величиной прожиточного минимума.

Покупательная способность среднедушевых денежных доходов населения отражает потенциальные возможности населения по приобретению товаров и услуг и выражается через товарный эквивалент среднедушевых денежных доходов. Под товарным эквивалентом понимается количество какого-либо одного товара (услуги) с конкретными потребительскими свойствами, которое может быть приобретено при условии, что вся сумма денежных доходов будет направлена только на эти цели. Показатель рассчитывается нарастающим итогом с начала года.

Рынок труда

Численность экономически активного населения - сумма занятых в экономике и безработных.

Занятые в экономике - лица, которые в рассматриваемый период: а) выполняли оплачиваемую работу по найму, а также приносящую доход работу не по найму как с привлечением, так и без привлечения наемных работников; б) временно отсутствовали на работе из-за болезни или травмы, ухода за больными; ежегодного отпуска или выходных дней; обучения вне своего рабочего места; отпуска без сохранения или с сохранением содержания по инициативе администрации (продолжительностью менее 6 месяцев); забастовки; других подобных причин; в) выполняли работу в качестве помогающих на семейном предприятии. Занятыми считаются также лица, занятые выполнением работ по производству в домашнем хозяйстве продукции, предназначенной для реализации (полностью или частично).

К безработным (в соответствии со стандартами Международной Организации Труда - МОТ) относятся лица в возрасте, установленном для измерения экономической активности населения, которые в рассматриваемый период удовлетворяли одновременно следующим критериям: а) не имели работы (доходного занятия); б) занимались поиском работы, т.е. обращались в государственную или коммерческую службы занятости, использовали или помещали объявления в печати, непосредственно обращались к администрации организации или работодателю, использовали личные связи или предпринимали шаги к организации собственного дела (поиск земли, зданий, машин и оборудования, сырья, финансовых ресурсов, обращение за разрешениями, лицензиями и т.п.); в) были готовы приступить к работе. Учащиеся, студенты, пенсионеры и инвалиды учитывались в качестве безработных, если они занимались поиском работы и были готовы приступить к ней.

Безработные, зарегистрированные в органах государственной службы занятости - трудоспособные граждане, не имеющие работы и зара-

ботка (трудового дохода), проживающие на территории Российской Федерации, зарегистрированные в центре занятости по месту жительства в целях поиска подходящей работы, ищущие работу и готовые приступить к ней. Информация о численности безработных, получивших официальный статус в органах государственной службы занятости, разрабатывается Федеральной службой по труду и занятости.

Уровень безработицы - отношение численности безработных к численности экономически активного населения в рассматриваемом периоде, в процентах.

Уровень безработицы, зарегистрированной в органах государственной службы занятости, - отношение численности безработных, зарегистрированных в органах государственной службы занятости, к численности экономически активного населения в рассматриваемом периоде, в процентах.

Нагрузка незанятого населения на одну заявленную вакансию рассчитывается как отношение численности лиц, незанятых трудовой деятельностью, состоящих на учете в органах государственной службы занятости, к числу вакансий, сообщенных организациями в эти органы.

Заявленная организациями потребность в работниках - число вакансий (требуемых работников), сообщенных организациями в органы государственной службы занятости.

Под **забастовкой** подразумевается временная остановка работы, преднамеренно осуществленная группой работников с целью удовлетворения различных требований.

Правонарушения

Преступность - социально-правовое явление, включающее преступления, совершенные на конкретной территории в течение определенного периода времени, и характеризующееся количественными и качественными показателями.

Зарегистрированное преступление - выявленное и официально взятое на учет общественно опасное деяние, предусмотренное уголовным законодательством.

Лица, совершившие преступления - официально взятые на учет органами внутренних дел лица, на которых заведены уголовные дела.

Раскрываемость преступлений - отношение числа преступлений, дела о которых окончены расследованием в отчетном периоде, к общему числу раскрытых и нераскрытых преступлений независимо от времени возбуждения уголовного дела и времени регистрации данного преступления.

Демография

Естественное движение населения - обобщенное название совокупности рождений и смертей, изменяющих численность населения так называемым естественным путем. К естественному движению населения относят

также браки и разводы, хотя они не меняют численность населения, но учитываются в том же порядке, что и рождения и смерти.

Сведения о **рождениях, смертях, браках, разводах** получают на основании статистической разработки данных, содержащихся в записях актов о рождении, смерти, заключении и расторжении брака, составляемых органами записи актов гражданского состояния. В число родившихся включены только родившиеся живыми.

Источником информации о **причинах смерти** являются записи в медицинских свидетельствах о смерти, составляемых врачом относительно заболевания, несчастного случая, убийства, самоубийства и другого внешнего воздействия, послужившего причиной смерти, а также записи актов о смерти.

Общие коэффициенты рождаемости и смертности - отношение соответственно числа родившихся (живыми) и числа умерших к среднегодовой численности населения. Исчисляются на 1000 человек населения.

Коэффициент естественного прироста - разность общих коэффициентов рождаемости и смертности.

Общие коэффициенты брачности и разводимости - отношение числа зарегистрированных браков и разводов к среднегодовой численности населения. Исчисляются на 1000 человек населения.

Коэффициенты смертности по причинам смерти - отношение числа умерших от указанных причин смерти к среднегодовой численности населения. Исчисляются на 100000 человек населения.

Коэффициент младенческой смертности исчисляется как сумма двух составляющих, первая из которых - отношение числа умерших в возрасте до одного года из поколения родившихся в том году, для которого вычисляется коэффициент, к общему числу родившихся в том же году; а вторая - отношение числа умерших в возрасте до одного года из поколения родившихся в предыдущем году, к общему числу родившихся в предыдущем году. Исчисляется на 1000 родившихся живыми.

Все коэффициенты приведены в пересчете на год.

Данные о **миграции** населения получены в результате разработки поступающих от органов внутренних дел документов статистического учета прибытия и убытия, которые составляются при регистрации и снятии с регистрационного учета населения по месту жительства.