

**ФЕДЕРАЛЬНАЯ СЛУЖБА ГОСУДАРСТВЕННОЙ СТАТИСТИКИ**

**ТЕРРИТОРИАЛЬНЫЙ ОРГАН ФЕДЕРАЛЬНОЙ СЛУЖБЫ  
ГОСУДАРСТВЕННОЙ СТАТИСТИКИ ПО АМУРСКОЙ ОБЛАСТИ  
(АМУРСТАТ)**

**Социально - экономическое  
положение  
Амурской области**

**Январь - декабрь 2012 г.**

**по каталогу №1.3**

**г. Благовещенск  
2013**

**УДК 311 (571.61)**  
**ББК 65.9(255.3)-05**  
**С69**

Редакционная коллегия:

**В.Н. Дьяченко** - председатель редакционной коллегии

**М.А. Рябчинская, Е.Н. Гудим, Г.А. Давыдова, И.К. Ремехова,  
Е.Я. Решетова, Л.Ю. Лучникова, Л.А. Мещанинова, Е.А. Панова,  
Н.А. Левченко**

**С69 Социально-экономическое положение Амурской области:**

Доклад/ Амурстат. - Б., 2013. – 188с.

ISBN 978-5-904520-02-1

Доклад содержит оперативную комплексную информацию о социально-экономическом положении области за январь-декабрь 2012 года. Используются данные, получаемые органами государственной статистики от предприятий, организаций, населения путем проведения переписей, выборочных обследований и других форм статистического наблюдения, данные министерств и управлений Правительства Амурской области, Управления Федеральной налоговой службы по Амурской области, Главного управления Центрального Банка Российской Федерации по Амурской области и др.

Для высшего управленческого персонала, работников органов управления и финансово-экономических служб предприятий и организаций, научных, предпринимательских и банковских кругов, профессорско-преподавательского состава, аспирантов и студентов экономических вузов, других заинтересованных пользователей.

Приняты условные обозначения:

- явление отсутствует
- ... данных не имеется
- 0,0 значение показателя меньше единицы измерения

**УДК 311 (571.61)**  
**ББК 65.9(255.3)-05**

ISBN 978-5-904520-02-1

© Территориальный орган Федеральной службы государственной статистики по Амурской области, 2013

E-mail: [poste@amurstat.gks.ru](mailto:poste@amurstat.gks.ru)  
<http://amurstat.gks.ru>

## ОГЛАВЛЕНИЕ

<b>1. ОСНОВНЫЕ ЭКОНОМИЧЕСКИЕ И СОЦИАЛЬНЫЕ ПОКАЗАТЕЛИ АМУРСКОЙ ОБЛАСТИ ЗА ЯНВАРЬ-ДЕКАБРЬ 2012 ГОДА .....</b>	<b>7</b>
<b>2. ПРОИЗВОДСТВО ТОВАРОВ И УСЛУГ .....</b>	<b>10</b>
2.1. Добыча полезных ископаемых, обрабатывающие производства и производство электроэнергии, газа и воды.....	10
2.2. Сельское хозяйство, охота и лесное хозяйство .....	16
2.2.1. Сельское хозяйство.....	16
2.2.2. Лесозаготовки .....	21
2.3. Строительство .....	21
2.4. Транспорт и связь .....	27
2.4.1. Транспорт .....	27
2.4.2. Связь .....	34
<b>3. РЫНКИ ТОВАРОВ И УСЛУГ .....</b>	<b>34</b>
3.1. Розничная торговля.....	34
3.2. Рестораны, кафе и бары.....	44
3.3. Рынок платных услуг населению .....	46
3.4. Оптовая торговля и товарные рынки .....	49
3.4.1. Продажа продукции .....	49
3.4.2. Наличие и использование природного топлива .....	56
<b>4. ХОЗЯЙСТВУЮЩИЕ СУБЪЕКТЫ .....</b>	<b>58</b>
4.1. Характеристика хозяйствующих субъектов .....	58
4.2. Демография организаций .....	69
<b>5. ЦЕНЫ .....</b>	<b>77</b>
5.1. Потребительские цены .....	78
5.2. Цены производителей .....	81
<b>6. ФИНАНСЫ.....</b>	<b>84</b>
6.1. Государственные финансы.....	84
6.1.1. Консолидированный бюджет.....	84
6.1.2. Поступление налоговых платежей и других доходов в бюджетную систему.....	85
6.2. Финансовая деятельность организаций, не относящихся к субъектам малого предпринимательства, средняя численность работников которых превышает 15 человек .....	88
6.2.1. Финансовые результаты деятельности организаций .....	88
6.2.2. Состояние платежей и расчетов в организациях .....	90
6.3. Денежно-кредитная система .....	97
<b>7. СОЦИАЛЬНАЯ СФЕРА.....</b>	<b>98</b>
7.1. Уровень жизни населения .....	98
7.1.1. Денежные доходы.....	99
7.1.2. Среднемесячная заработная плата.....	104
7.1.3. Просроченная задолженность предприятий и организаций по заработной плате.....	107
7.2. Занятость и безработица.....	110
7.2.1. Экономическая активность населения.....	110
7.2.2. Прием и увольнение работников организаций и неполная занятость .....	113
7.3. Заболеваемость населения.....	122

7.4. Правонарушения .....	123
<b>8. ДЕМОГРАФИЯ.....</b>	<b>126</b>
<b>НЕКОТОРЫЕ СТАТИСТИЧЕСКИЕ ПОКАЗАТЕЛИ ЭКОНОМИЧЕСКОГО И СОЦИАЛЬНОГО ПОЛОЖЕНИЯ ПО ГОРОДСКИМ ОКРУГАМ И МУНИЦИПАЛЬНЫМ РАЙОНАМ АМУРСКОЙ ОБЛАСТИ.....</b>	<b>131</b>
Производство товаров и услуг .....	133
Индексы производства по основным видам деятельности "Добыча полезных ископаемых", "Обрабатывающие производства", "Производство и распределение электроэнергии, газа и воды" по организациям, не относящимся к субъектам малого предпринимательства (включая средние предприятия), средняя численность работников которых превышает 15 человек .....	133
Объем отгруженных товаров собственного производства, выполненных работ и услуг организаций, не относящихся к субъектам малого предпринимательства (включая средние предприятия), средняя численность работников которых превышает 15 человек, по видам деятельности "Добыча полезных ископаемых", "Обрабатывающие производства", "Производство и распределение электроэнергии, газа и воды" .....	134
Оборот организаций, не относящихся к субъектам малого предпринимательства (включая средние предприятия), средняя численность работников которых превышает 15 человек, по всем видам экономической деятельности по городским округам и муниципальным районам .....	135
Объем отгруженных товаров собственного производства, выполненных работ и услуг организаций, не относящихся к субъектам малого предпринимательства, средняя численность работников которых превышает 15 человек, по видам экономической деятельности "Добыча полезных ископаемых", "Обрабатывающие производства", "Производство и распределение электроэнергии, газа и воды" .....	136
Грузооборот грузовых автомобилей организаций, не относящихся к субъектам малого предпринимательства (включая средние предприятия), средняя численность работников которых превышает 15 человек.....	137
Сельское хозяйство.....	138
Строительство .....	141
Транспорт.....	143
Рынки товаров и услуг.....	145
Характеристика хозяйствующих субъектов .....	150
Цены .....	152
Финансы.....	158
Уровень жизни .....	161
Занятость и безработица.....	165
Правонарушения .....	170
Демография.....	171
<b>МЕТОДОЛОГИЧЕСКИЕ ПОЯСНЕНИЯ .....</b>	<b>173</b>

**ЭКОНОМИЧЕСКОЕ И СОЦИАЛЬНОЕ ПОЛОЖЕНИЕ  
АМУРСКОЙ ОБЛАСТИ**



Территориальный орган Федеральной службы государственной статистики по Амурской области представляет информацию об экономическом и социальном положении области в январе-декабре 2012 года.

## 1. ОСНОВНЫЕ ЭКОНОМИЧЕСКИЕ И СОЦИАЛЬНЫЕ ПОКАЗАТЕЛИ АМУРСКОЙ ОБЛАСТИ ЗА ЯНВАРЬ-ДЕКАБРЬ 2012 ГОДА

	Январь-декабрь 2012г.	В % к соответствующему периоду 2011г.		Декабрь 2012г. в % к ноябрю 2012г.	Справочно январь-декабрь 2011г. в % к январю-декабрю 2010г.	Россия январь-ноябрь 2012г. в % к январю-ноябрю 2011г.
		январь-декабрь 2012г.	декабрь 2012г.			
Индекс промышленного производства <sup>1)</sup>	x	102,0	87,6	110,0	125,6	102,7
Объем отгруженных товаров собственного производства, выполненных работ и услуг собственными силами по видам деятельности, млн. рублей	99993,2	108,1 <sup>2)</sup>	x	x	x	x
Добыча полезных ископаемых - всего	52346,2	100,7	94,8	111,5	158,2	101,2
добыча топливно-энергетических полезных ископаемых	2144,1	100,3	77,6	66,3	107,0	101,2
добыча полезных ископаемых, кроме топливно-энергетических	50202,1	100,7	96,1	116,4	164,5	101,2
Обрабатывающие производства - всего	20895,0	93,2	46,2	106,9	124,3	104,4
производство пищевых продуктов, включая напитки, и табака	10847,8	96,2	95,6	130,9	99,7	105,4
текстильное и швейное производство	39,6	91,5	70,9	76,2	97,6	97,9
производство кожи, изделий из кожи и производство обуви	... <sup>3)</sup>	-	-	-	-	89,3
обработка древесины и производство изделий из дерева	305,2	95,2	19,3	82,9	168,3	103,5
целлюлозно-бумажное производство, издательская и полиграфическая деятельность	451,1	51,6	67,5	99,6	160,6	102,7
химическое производство	14,9	170,2	83,2	116,0	106,4	101,5
производство резиновых и пластмассовых изделий	268,5	111,7	90,0	73,5	91,2	107,6
производство прочих неметаллических минеральных продуктов	1684,5	107,2	95,0	71,7	110,3	106,5
металлургическое производство и производство готовых металлических изделий	1094,8	88,0	28,1	90,0	в3,0р	104,7
производство машин и оборудования	962,7	66,2	-	-	65,2	100,5

<sup>1)</sup> По видам деятельности "добыча полезных ископаемых", "обрабатывающие производства", "производство и распределение электроэнергии, газа и воды".

<sup>2)</sup> Объем отгруженных товаров в действующих ценах

<sup>3)</sup> Данные не публикуются в целях обеспечения конфиденциальности первичных статистических данных, полученных от организаций, в соответствии с Федеральным законом от 29.11.07 №282-ФЗ «Об официальном статистическом учете и системе государственной статистики в Российской Федерации» (ст. 4, п. 5; ст. 9, п. 1)

	Январь-декабрь 2012г.	В % к соответствующему периоду 2011г.		Декабрь 2012г. в % к ноябрю 2012г.	Справочно январь-декабрь 2011г. в % к январю-декабрю 2010г.	Россия январь-ноябрь 2012г. в % к январю-ноябрю 2011г.
		январь-декабрь 2012г.	декабрь 2012г.			
производство электрооборудования, электронного и оптического оборудования	233,9	98,1	100,4	в6,7р	119,6	105,4
производство транспортных средств и оборудования	4073,3	111,1	99,0	81,8	140,1	114,7
прочие производства	914,8	83,3	46,8	86,0	182,7	99,5
Производство и распределение электроэнергии, газа и воды - всего	26752,0	111,2	130,5	109,4	88,5	100,7
производство, передача и распределение электроэнергии	16894,0	115,2	133,5	103,0	91,9	101,1
производство, передача и распределение пара и горячей воды (тепловой энергии)	9204,8	99,9	125,2	123,9	79,7	99,5
<i>Кроме того:</i>						
Лесозаготовки	615,3	75,3	52,1	в2,3р	102,3	96,4
Инвестиции в основной капитал (по крупным организациям), млн. рублей	... <sup>1)</sup>	... <sup>1)</sup>	... <sup>1)</sup>	... <sup>1)</sup>	... <sup>1)</sup>	108,4 <sup>2)</sup>
Ввод в действие жилых домов за счет всех источников финансирования, тыс. кв. м. общ.пл.	312,2	129,6	189,5	в3,6р	144,8	104,9
Объем работ, выполненных по виду деятельности "строительство" в действующих ценах, млн. рублей	34780,1	109,1	95,0	98,3	101,0	102,1
Продукция сельского хозяйства <sup>3)</sup> в действующих ценах, млн. рублей	28294,2	96,3	93,6	45,3	122,1	95,8
Выполнено работ и услуг собственными силами по виду экономической деятельности "Транспорт" в действующих ценах, млн. рублей	42500,9	113,7	107,2	100,2	97,9	...
Грузооборот предприятий всех видов экономической деятельности, млн. т-км.	90645,6	106,4	104,6	98,4	107,0	101,7
Пассажиروоборот транспорта общего пользования, млн. пасс.-км.	1956,5	94,1	87,3	92,9	99,5	106,9
Объем услуг связи в сопоставимых ценах, млн. рублей	7465,2	103,0	105,3	107,3	105,1	105,8
Оборот розничной торговли по всем каналам реализации, млн. рублей	104207,1	114,3	103,3	129,7	118,7	106,0
Оборот общественного питания в сопоставимых ценах, млн. рублей	4502,9	100,2	94,7	133,9	115,7	106,1
Объем платных услуг населению, млн. рублей	34543,0	118,3	108,9	103,9	110,5	103,6
Оборот оптовой торговли, млн. рублей	59126,9	94,1	95,5	137,6	107,2	107,1

<sup>1)</sup> Данные будут в феврале 2013г.

<sup>2)</sup> Оценка

<sup>3)</sup> Суммарный объем продукции по видам деятельности "растениеводство", "животноводство", "растениеводство в сочетании с животноводством"



	Январь-декабрь 2012г.	В % к соответствующему периоду 2011г.		Декабрь 2012г. в % к ноябрю 2012г.	Справочно январь-декабрь 2011г. в % к январю-декабрю 2010г.	Россия январь-ноябрь 2012г. в % к январю-ноябрю 2011г.
		январь-декабрь 2012г.	декабрь 2012г.			
Индекс потребительских цен (тарифов)	х	105,8	107,2	100,4	109,1	104,9
в том числе:						
на платные услуги населению	х	105,6	107,4	100,1	110,4	105,2
Индекс цен производителей промышленных товаров	х	105,9	102,2	101,2	112,4	...
Сальдированный финансовый результат (прибыль минус убыток) в фактических ценах (за январь-ноябрь 2012г.), млн. рублей	13628,1	126,5	х	60,2	х	109,4 <sup>1)</sup>
Задолженность организаций на 1 декабря 2012г., млн. рублей						
Дебиторская	47394,1	97,0	х	99,1	х	112,2 <sup>2)</sup>
Кредиторская	45419,4	107,8	х	101,7	х	113,3 <sup>2)</sup>
из нее задолженность по платежам в бюджет	3075,7	83,4	х	93,0	х	х
из нее задолженность в областной бюджет	692,6	68,3	х	73,5	х	х
Денежные доходы на душу населения, рублей	21490,6	120,8	113,6	135,4	124,1	109,4
Реальные располагаемые доходы населения	х	113,5	102,6	139,5	113,4	104,0
Среднемесячная начисленная заработная плата одного работника на крупных, средних и малых предприятиях (январь-ноябрь 2012г.)						
номинальная, рублей	25968,7	110,7 <sup>3)</sup>	108,1 <sup>4)</sup>	100,5 <sup>5)</sup>	114,8 <sup>6)</sup>	114,2
реальная	х	104,8 <sup>3)</sup>	100,6 <sup>4)</sup>	100,4 <sup>5)</sup>	105,1 <sup>6)</sup>	108,8
Задолженность по заработной плате на 1 января 2013г., млн. рублей	4,8	х	96,5 <sup>7)</sup>	85,8 <sup>8)</sup>	132,9 <sup>9)</sup>	107,3 <sup>10)</sup>
Общая численность безработных, тыс. человек <sup>11)</sup>	24,3	х	73,9	100,4	120,5	85,2

<sup>1)</sup> Январь-октябрь 2012г. к январю-октябрю 2011г.

<sup>2)</sup> Конец октября 2012г. к концу октября 2011г.

<sup>3)</sup> Январь-ноябрь 2012г. к январю-ноябрю 2011г.

<sup>4)</sup> Ноябрь 2012г. к ноябрю 2011г.

<sup>5)</sup> Ноябрь 2012г. к октябрю 2012г.

<sup>6)</sup> Январь-ноябрь 2011г. к январю-ноябрю 2010г.

<sup>7)</sup> 1 января 2013г. к 1 января 2012г.

<sup>8)</sup> 1 января 2013г. к 1 декабря 2012г.

<sup>9)</sup> 1 января 2012г. к 1 января 2011г.

<sup>10)</sup> 1 декабря 2012г. к 1 декабря 2011г.

<sup>11)</sup> Расчет произведен в среднем за октябрь-декабрь 2012г., по материалам выборочного обследования населения по проблемам занятости, осуществляемого с месячной периодичностью с сентября 2009г. Данные предварительные

## 2. ПРОИЗВОДСТВО ТОВАРОВ И УСЛУГ

### 2.1. Добыча полезных ископаемых, обрабатывающие производства и производство электроэнергии, газа и воды

Индекс промышленного производства в Амурской области в декабре и январе-декабре 2012 года по сравнению с соответствующими периодами 2011 года составил соответственно 87,6% и 102,0%.



### Индексы промышленного производства по основным видам деятельности

	Индекс производства, %	
	январь-декабрь 2012г. к январю-декабрю 2011г.	декабрь 2012г. к декабрю 2011г.
<b>Добыча полезных ископаемых – всего</b>	<b>100,7</b>	<b>94,8</b>
добыча топливно-энергетических полезных ископаемых	100,3	77,6
добыча полезных ископаемых, кроме топливно-энергетических	100,7	96,1
<b>Обрабатывающие производства – всего</b>	<b>93,2</b>	<b>46,2</b>

	Индекс производства, %	
	январь- декабрь 2012г. к январю- декабрю 2011г.	декабрь 2012г. к де- кабрю 2011г.
производство пищевых продуктов, включая напитки, и табака	96,2	95,6
текстильное и швейное производство	91,5	70,9
обработка древесины и производство изделий из де- рева	95,2	19,3
целлюлозно-бумажное производство, издательская и полиграфическая деятельность	51,6	67,5
химическое производство	170,2	83,2
производство резиновых и пластмассовых изделий	111,7	90,0
производство прочих неметаллических минеральных продуктов	107,2	95,0
металлургическое производство и производство го- товых металлических изделий	88,0	28,1
производство машин и оборудования	66,2	-
производство электрооборудования, электронного и оптического оборудования	98,1	100,4
производство транспортных средств и оборудования	111,1	99,0
прочие производства	83,3	46,8
<b>Производство и распределение электроэнергии, газа и воды – всего</b>	<b>111,2</b>	<b>130,5</b>
производство, передача и распределение электро- энергии	115,2	133,5
производство, передача и распределение пара и горячей воды (тепловой энергии)	99,9	125,2

**Объем отгруженных товаров собственного производства,  
выполненных работ и услуг по "чистым" видам деятельности**

в действующих ценах

	Январь- декабрь 2012г., млн. рублей	В % к январю- декабрю 2011г.
<b>Добыча полезных ископаемых – всего</b>	<b>52346,2</b>	<b>113,2</b>

	Январь-декабрь 2012г., млн. рублей	В % к январю-декабрю 2011г.
добыча топливно-энергетических полезных ископаемых	2144,1	115,1
добыча полезных ископаемых, кроме топливно-энергетических	50202,1	113,1
<b>Обрабатывающие производства – всего</b>	<b>20895,0</b>	<b>99,6</b>
производство пищевых продуктов, включая напитки, и табака	10847,8	106,7
текстильное и швейное производство	39,6	108,8
производство кожи, изделий из кожи и производство обуви	... <sup>1)</sup>	142,1
обработка древесины и производство изделий из дерева	305,2	54,4
целлюлозно-бумажное производство, издательская и полиграфическая деятельность	451,1	102,2
химическое производство	14,9	в6,0р
производство резиновых и пластмассовых изделий	268,5	61,1
производство прочих неметаллических минеральных продуктов	1684,5	87,1
металлургическое производство и производство готовых металлических изделий	1094,8	111,3
производство машин и оборудования	962,7	69,5
производство электрооборудования, электронного и оптического оборудования	233,9	96,4
производство транспортных средств и оборудования	4073,3	109,2
прочие производства	914,8	86,0
<b>Производство и распределение электроэнергии, газа и воды – всего</b>	<b>26752,0</b>	<b>105,7</b>
производство, передача и распределение электроэнергии	16894,0	108,9
производство, передача и распределение пара и горячей воды (тепловой энергии)	9204,8	100,2

<sup>1)</sup> Данные не публикуются в целях обеспечения конфиденциальности первичных статистических данных, полученных от организаций, в соответствии с Федеральным законом от 29.11.07 №282-ФЗ «Об официальном статистическом учете и системе государственной статистики в Российской Федерации» (ст. 4, п. 5; ст. 9, п. 1)

**Производство отдельных видов пищевых продуктов,  
включая напитки**

	Январь-декабрь 2012г., тонн	В %	
		январь-декабрь 2012г. к январю-декабрю 2011г.	декабрь 2012г. к декабрю 2011г.
<b>Производство мяса и мясопродуктов</b>			
мясо и субпродукты пищевые убойных животных	354,8	27,9	21,5
колбасные изделия	5863,7	104,5	89,6
мясо и субпродукты пищевые домашней птицы	13913,2	69,7	87,4
консервы мясные (мясосодержащие), тыс. усл.банок	... <sup>1)</sup>	78,9	50,9
<b>Переработка и консервирование рыбо- и морепродуктов</b>			
рыба и продукты рыбные переработанные и консервированные	631,5	111,6	98,3
сельдь всех видов обработки	256,9	108,3	125,8
пресервы рыбные, тыс. усл.банок	348,6	97,0	88,9
<b>Переработка и консервирование фруктов и овощей</b>			
плодоовощные консервы, тыс. усл.банок	2699,0	33,5	73,8
<b>Производство растительных и животных масел и жиров</b>			
масла растительные нерафинированные	... <sup>1)</sup>	112,2	163,4
майонезы, кремы майонезные	2090,0	92,5	74,0
<b>Производство молочных продуктов</b>			
цельномолочная продукция (в пересчете на молоко)	96159,0	117,9	82,7
сыр и творог	2535,9	122,5	78,5
мороженое и десерты замороженные	1150,5	83,9	116,9
масло сливочное	1249,2	124,6	113,9
<b>Производство продуктов мукомольно-крупяной промышленности, крахмалов</b>			

<sup>1)</sup> Данные не публикуются в целях обеспечения конфиденциальности первичных статистических данных, полученных от организаций, в соответствии с Федеральным законом от 29.11.07 №282-ФЗ «Об официальном статистическом учете и системе государственной статистики в Российской Федерации» (ст. 4, п. 5; ст. 9, п. 1)

	Январь-декабрь 2012г., тонн	В %	
		январь-декабрь 2012г. к январю-декабрю 2011г.	декабрь 2012г. к декабрю 2011г.
мука из зерновых культур, овощных и других растительных культур	... <sup>1)</sup>	140,3	83,3
крупа	4676,7	143,4	112,6
<b>Производство готовых кормов для животных</b>			
комбикорма	110103,0	81,1	82,1
<b>Производство прочих пищевых продуктов</b>			
хлеб и хлебобулочные изделия	49615,6	100,5	95,6
макаронные изделия без начинки, не подвергнутые тепловой обработке	2993,4	85,0	11,2
кондитерские изделия	16061,7	88,7	83,3
<b>Производство напитков</b>			
водка, тыс.дкл	-	-	-
воды минеральные, тыс.полулитров	64991,0	99,0	83,1
пиво, кроме отходов пивоварения тыс.дкл	66,9	105,3	173,1

**Производство отдельных видов продукции обрабатывающих производств**

	Январь-декабрь 2012г.	В %	
		январь-декабрь 2012г. к январю-декабрю 2011г.	декабрь 2012г. к декабрю 2011г.
<b>Обработка древесины и производство изделий из дерева</b>			
пиломатериалы, тыс.куб.м	109,2	89,2	28,5
шпалы деревянные, тыс.штук	-	-	-
блоки дверные в сборе, тыс.кв.м	0,3	63,4	-
<b>Издательская и полиграфическая деятельность</b>			

<sup>1)</sup> Данные не публикуются в целях обеспечения конфиденциальности первичных статистических данных, полученных от организаций, в соответствии с Федеральным законом от 29.11.07 №282-ФЗ «Об официальном статистическом учете и системе государственной статистики в Российской Федерации» (ст. 4, п. 5; ст. 9, п. 1)

	Январь-декабрь 2012г.	В %	
		январь-декабрь 2012г. к январю-декабрю 2011г.	декабрь 2012г. к декабрю 2011г.
Газеты, (экземпляров, тираж условный /в 4-х полосном исчислении формата А2/), млн.штук	28,5	86,8	67,5
изоиздания листовые, млн.штук	0,4	68,3	25,0
<b>Производство отдельных видов неметаллических минеральных продуктов</b>			
кирпич строительный, млн.усл. кирпичей	51,4	116,5	50,0
конструкции и изделия сборные железобетонные, тыс.куб.м	91,3	87,8	52,7
<b>Производство отдельных видов машин и оборудования</b>			
краны мостовые, штук	... <sup>1)</sup>	11,1	-
краны на автомобильном ходу, штук	-	-	-

### Производство электрической и тепловой энергии

	Январь-декабрь 2012г.	В %	
		январь-декабрь 2012г. к январю-декабрю 2011г.	декабрь 2012г. к декабрю 2011г.
Электроэнергия, млн.квт.ч	13478,9	115,2	133,5
в том числе выработка			
электростанциями тепловыми	... <sup>1)</sup>	111,9	110,0
гидроэлектростанциями	... <sup>1)</sup>	115,7	138,5
Теплоэнергия отпущенная, тыс.Гкал	7607,5	100,0	123,4

<sup>1)</sup> Данные не публикуются в целях обеспечения конфиденциальности первичных статистических данных, полученных от организаций, в соответствии с Федеральным законом от 29.11.07 №282-ФЗ «Об официальном статистическом учете и системе государственной статистики в Российской Федерации» (ст. 4, п. 5; ст. 9, п. 1)

## Добыча полезных ископаемых

	Январь-декабрь 2012г.	В %	
		январь-декабрь 2012г. к январю-декабрю 2011г.	декабрь 2012г. к декабрю 2011г.
Уголь, тыс.тонн	3252	100,3	77,6
Материалы строительные нерудные, тыс.куб.м	2627,8	94,9	53,5

## 2.2. Сельское хозяйство, охота и лесное хозяйство

### 2.2.1. Сельское хозяйство

По России в январе-ноябре 2012 года к январю-ноябрю 2011 года производство сельскохозяйственной продукции в сопоставимой оценке сократилось на 4,2%, по Амурской области – на 3,8%. В Дальневосточном федеральном округе наибольший рост производства отмечался в Магаданской области – 107,0%.

**Объём продукции сельского хозяйства** всех сельхозпроизводителей области в 2012 году в действующих ценах, по расчётам, составил 28294,2 млн. рублей, в декабре – 1638,1 млн. рублей.

### Динамика производства продукции сельского хозяйства

в процентах

	2011г.		2012г.	
	к соответствующему периоду предыдущего года	к предыдущему периоду	к соответствующему периоду предыдущего года	к предыдущему периоду
январь	99,0	62,9	107,4	61,9
февраль	100,3	109,9	104,0	107,7
март	106,3	120,9	82,9	96,1
<b>I квартал</b>	<b>102,1</b>	<b>65,8</b>	<b>97,1</b>	<b>63,6</b>
апрель	102,5	109,3	86,4	118,2
май	104,4	103,2	81,0	84,9
июнь	102,7	117,4	77,3	129,8
<b>II квартал</b>	<b>103,2</b>	<b>129,0</b>	<b>81,6</b>	<b>110,4</b>
<b>I полугодие</b>	<b>102,7</b>	<b>-</b>	<b>88,3</b>	<b>-</b>



	2011г.		2012г.	
	к соответствующему периоду предыдущего года	к предыдущему периоду	к соответствующему периоду предыдущего года	к предыдущему периоду
июль	155,1	139,5	104,6	178,2
август	134,4	в2,0р	98,0	193,8
сентябрь	118,5	в2,9р	104,7	в3,0р
<b>III квартал</b>	<b>127,7</b>	<b>в4,6р</b>	<b>102,5</b>	<b>в5,7р</b>
октябрь	124,9	128,2	85,6	93,6
ноябрь	121,8	18,6	129,3	30,8
декабрь	106,6	58,5	93,6	45,3
<b>январь-декабрь</b>	<b>122,1</b>	<b>-</b>	<b>96,3</b>	<b>-</b>

**Растениеводство.** В хозяйствах всех категорий в 2012 году собрано меньше, чем в предыдущем году, зерна на 19,8%, сои (в весе после доработки) – на 6,7%, больше - овощей на 13,9%, картофеля – на 0,1%.

### **Валовые сборы основных сельскохозяйственных культур в хозяйствах всех категорий**

ТЫС. ТОНН

	2012г.	В % к		Справочно	
		2011г.	2007-2011гг. (в среднем за год)	2011г.	2007-2011гг. (в среднем за год)
Зерно – всего (в весе после доработки)	271,4	80,2	94,1	338,2	288,2
Соя (в весе после доработки)	724,0	93,3	159,2	775,8	454,8
Картофель	296,0	100,1	96,1	295,8	308,1
Овощи - всего	69,3	113,9	114,4	60,8	60,6

Основная доля зерна (74,6%) и сои (72,0%), как и в предыдущие годы, выращена в сельскохозяйственных организациях; картофеля (88,7%) и овощей (88,6%) – в хозяйствах населения. В крестьянских (фермерских) хозяйствах<sup>1)</sup> собрано 25,4% зерна, 28,0% сои, 8,9% картофеля и 8,2% овощей.

**Животноводство.** В хозяйствах всех категорий по состоянию на 1 января 2013 года по сравнению с 1 января 2012 года возросло поголовье крупного рогатого скота на 6,0%, в том числе коров – на 1,5%, свиней – на 0,7%, сократилось - овец и коз на 8,2%, птицы – на 11,4%.

В структуре поголовья скота на хозяйства населения приходилось 67,8% численности крупного рогатого скота, 61,5% свиней, 65,7% овец и коз,

<sup>1)</sup> Включая индивидуальных предпринимателей

15,9% птицы (к началу января 2012г. – соответственно 63,8%, 70,0%, 69,0%, 16,4%).

### Поголовье скота в хозяйствах всех категорий

	1 января 2013г., тыс. голов	В % к		Справочно	
		1 ян- варя 2012г.	1 де- кабря 2012г.	1 января 2012г. в % к	
				1 января 2011г.	1 декабря 2011г.
Крупный рогатый скот	101,8	106,0	99,5	108,2	100,2
в том числе коровы	46,0	101,5	97,5	103,4	97,8
Свиньи	75,6	100,7	95,9	107,0	103,2
Овцы и козы	22,5	91,8	97,8	92,2	99,2
Птица	2370,9	88,6	94,1	100,7	94,5

В сельскохозяйственных организациях к началу января 2013 года по сравнению с соответствующей датой 2012 года поголовье птицы сократилось на 6,5%, свиней – на 12,6%, овец и коз – на 25,0%, увеличилось – крупного рогатого скота на 14,5%, в том числе коров - на 3,8%.

**Выход приплода** телят на 100 голов маточного поголовья в 2012 году по сравнению с 2011 годом ниже на 9,0%, поросят – в 2,6 раза. **Падеж** крупного рогатого скота к обороту стада в 2012 году составил 2,2% против 2,8% в 2011 году, свиней – 8,6% против 18,4%.

В январе-декабре 2012 года в хозяйствах всех категорий сократилось производство скота и птицы на убой; увеличилось – молока и яиц.

### Производство основных видов продукции животноводства в хозяйстве всех категорий

	Январь- декабрь 2012г. тыс. тонн	В % к январю- декаб- рю 2011г.	Декабрь 2012г. в % к		Справочно		
			декаб- каб- рю 2011г.	нояб- рю 2012г.	январь- декабрь 2011г. в % к		
					январь- декабрю 2010г.	декаб- каб- рю 2010г.	нояб- рю 2011г.
Скот и птица на убой (в живом весе)	47,6	88,0	101,7	115,4	109,1	109,3	107,3
Молоко	170,6	102,6	103,1	93,0	102,7	102,4	92,1
Яйца, млн. штук	248,6	101,0	109,9	100,9	95,7	96,5	98,5

Производство молока в сельскохозяйственных организациях в январе-декабре 2012 года по сравнению с соответствующим периодом 2011 года увеличилось на 9,6%, яиц – на 0,3%, сократилось - скота и птицы на убой (в живом весе) на 24,5%.

**Надои** молока на одну корову в январе-декабре 2012 года в крупных, средних сельхозорганизациях и крупных подсобных хозяйствах несельскохозяйственных организаций составили 5212 килограммов против 4837 килограммов за соответствующий период 2011 года, **яйценоскость** кур-несушек - 303 штуки против 313 штук яиц.

**Среднесуточные привесы** крупного рогатого скота на откорме и нагуле увеличились на 6,0%, свиней – на 5,6% и составили соответственно 490 и 312 граммов.

В январе-декабре 2012 года в структуре производства скота и птицы на убой (в живом весе) отмечалось уменьшение удельного веса производства птицы и увеличение доли производства крупного рогатого скота и свиней по сравнению с соответствующим периодом 2011 года.

### Производство основных видов скота и птицы на убой сельскохозяйственными организациями<sup>1)</sup>

	Январь-декабрь 2012г.			Декабрь 2012г. в % к		Справочно январь-декабрь 2011г. в % к январю-декабрю 2010г.
	тонн	в % к январю декабрю 2011г.	структура производства скота и птицы по видам, %	декабрю 2011г.	ноябрю 2012г.	
<b>Скот и птица на убой (в живом весе)</b>	<b>20786</b>	<b>75,3</b>	<b>100,0</b>	<b>95,3</b>	<b>127,8</b>	<b>109,8</b>
из них:						
крупный рогатый скот	2007	122,8	9,7	137,0	164,8	87,4
свиньи	1484	87,7	7,1	129,9	131,3	107,0
птица	17253	71,1	83,0	89,4	123,9	112,0

По состоянию на 1 декабря 2012 года в сельскохозяйственных организациях кормов было **заготовлено** на 0,9% больше, чем на 1 декабря 2011 года.

<sup>1)</sup> По кругу крупных, средних и малых сельскохозяйственных организаций (без мелких подсобных хозяйств несельскохозяйственных организаций)

### Заготовка кормов в сельскохозяйственных организациях на 1 декабря

	2011г.	2012г.	2012г. в % к 2011г.	Справочно 2011г. в % к 2010г.
<b>Заготовлено</b> (в физическом весе), тыс. тонн:				
сена сеянных и естественных трав	64,9	52,4	80,7	119,5
сенажа	59,7	57,1	95,6	114,1
соломы, мякины и других грубых кормов	15,8	22,4	141,8	в2,1р
кормовых корнеплодов и кормовых бахчевых культур, тонн	82	234	в2,9р	25,5
силоса	76,3	90,9	119,1	144,5
<b>Заготовлено</b> кормов всего, тыс. тонн кормовых единиц	57,1	57,6	100,9	126,9
в расчете на 1 условную голову скота, ц кормовых единиц	30,0	28,0	93,3	116,6

К началу января 2013 года **обеспеченность скота кормами** в расчете на 1 условную голову в сельскохозяйственных организациях была на 2,9% ниже, чем на соответствующую дату 2012 года.

### Наличие кормов (в пересчете на кормовые единицы) в сельскохозяйственных организациях <sup>1)</sup> на 1 января

	2012г.	2013г.	2013г. в % к 2012г.	Справочно 2012г. в % к 2011г.
Наличие кормов, тыс. тонн к. ед.	86,9	83,3	95,9	119,4
в том числе концентрированных	51,3	38,9	75,8	135,7
в расчете на условную голову, центнеров к. ед.	13,8	14,2	102,9	115,0

**Реализация сельскохозяйственной продукции.** В январе-декабре 2012 года по сравнению с январем-декабрем 2011 года в сельскохозяйственных организациях (без мелких подсобных хозяйств) снизилась продажа зерновых и зернобобовых культур на 3,5%, скота и птицы на убой (в живом ве-

<sup>1</sup> По кругу крупных, средних и малых сельскохозяйственных организаций

се) – на 24,5%; увеличилась – сои на 16,1%, картофеля – на 17,2%, овощей – на 11,3%, молока – на 13,1%, яиц – на 4,4%.

### Объём реализации продукции сельского хозяйства сельскохозяйственными организациями<sup>1)</sup>

	Январь-декабрь 2012г., тыс. тонн	В % к январю-декабрю 2011г.	Декабрь 2012г. в % к		Справочно		
			декабрю 2011г.	ноябрю 2012г.	январь-декабрь 2011г. в % к январю-декабрю 2010г.	декабрь 2011г. в % к	
						декабрю 2010г.	ноябрю 2011г.
Зерно	123,7	96,5	116,4	в2,6р	107,7	182,7	112,5
Соя	319,4	116,1	в1,7р	в1,8р	94,1	77,8	78,5
Картофель	1,6	117,2	в3,4р	1,1	70,0	12,8	10,7
Овощи	2,0	111,3	в1,8р	33,0	109,7	88,3	109,4
Скот и птица на убой (в живом весе)	20,6	75,5	79,3	117,8	108,0	123,2	183,8
Молоко	35,8	113,1	112,1	113,6	97,2	67,4	110,4
Яйца, млн. штук	160,2	104,4	142,6	106,0	99,7	90,8	83,4

### 2.2.2. Лесозаготовки

За январь-декабрь 2012 года отгружено товаров собственного производства, выполнено работ и услуг собственными силами по лесозаготовкам на сумму 615,3 млн. рублей, индекс производства составил 75,3% против 102,3% в январе-декабре 2011 года; древесины необработанной – 563,1 тыс. куб.м плотных, или 77,6% к уровню января-декабря 2011 года.

### 2.3. Строительство

**Строительная деятельность.** Объем работ, выполненных по виду деятельности "Строительство", в январе-декабре 2012 года составил 34780,1 млн. рублей, или 109,1% к уровню соответствующего периода 2011 года.

<sup>1)</sup> По кругу крупных, средних и малых сельскохозяйственных организаций

**Динамика объема работ,  
выполненных по виду деятельности "строительство"**

	Млн. рублей	В % к	
		соответствующему периоду предыдущего года	предыдущему периоду
<b>2011г.</b>			
январь	1417,3	138,1	42,8
февраль	1854,7	149,0	130,7
март	2366,6	162,9	131,1
<b>I квартал</b>	<b>5638,6</b>	<b>151,5</b>	<b>58,8</b>
апрель	2173,0	109,9	94,3
май	2724,2	111,6	118,3
июнь	2467,0	105,5	91,6
<b>II квартал</b>	<b>7364,2</b>	<b>109,0</b>	<b>в3,0р</b>
<b>I полугодие</b>	<b>13002,8</b>	<b>124,0</b>	<b>-</b>
июль	2706,3	85,5	109,9
август	2851,6	101,3	100,5
сентябрь	3387,3	96,0	120,2
<b>III квартал</b>	<b>8945,2</b>	<b>94,0</b>	<b>117,1</b>
<b>9 месяцев</b>	<b>21948,0</b>	<b>109,6</b>	<b>-</b>
октябрь	2885,8	82,9	84,4
ноябрь	2953,6	91,3	98,0
декабрь	2815,6	80,7	97,9
<b>IV квартал</b>	<b>8655,0</b>	<b>84,7</b>	<b>93,3</b>
<b>год</b>	<b>30603,0</b>	<b>101,0</b>	<b>-</b>
<b>2012г.</b>			
январь	1489,7	100,3	45,8
февраль	1380,1	70,9	92,5
март	3812,9	151,1	в2,8р
<b>I квартал</b>	<b>6682,7</b>	<b>112,4</b>	<b>77,4</b>
апрель	2357,6	101,9	63,5
май	2704,0	99,7	115,7
июнь	4361,2	170,1	156,4
<b>II квартал</b>	<b>9422,8</b>	<b>123,9</b>	<b>145,2</b>
<b>I полугодие</b>	<b>16105,5</b>	<b>118,6</b>	<b>-</b>
июль	2970,0	105,1	67,9
август	3366,9	113,9	108,9
сентябрь	3532,3	95,7	101,2
<b>III квартал</b>	<b>9869,2</b>	<b>104,4</b>	<b>98,6</b>
<b>9 месяцев</b>	<b>25974,7</b>	<b>112,9</b>	<b>-</b>
октябрь	3280,5	108,6	95,8

	Млн. рублей	В % к	
		соответствующему периоду предыдущего года	предыдущему периоду
ноябрь	2761,6	94,5	85,4
декабрь	2763,3	95,0	98,3
<b>IV квартал</b>	<b>8805,4</b>	<b>99,5</b>	<b>89,0</b>
<b>январь-декабрь</b>	<b>34780,1</b>	<b>109,1</b>	<b>-</b>

**Ввод в действие (в эксплуатацию) зданий.** Из числа введенных в действие в январе-декабре 2012 года зданий 89,8% составляют здания жилого назначения.

	Количество зданий, единиц	Общий строи- тельный объем зданий, тыс.куб.м	Общая площадь зданий, тыс.кв.м
<b>Введено в действие зданий</b>	<b>792</b>	<b>2058,5</b>	<b>469,2</b>
в том числе:			
<b>жилого назначения</b>	<b>711</b>	<b>1568,2</b>	<b>391,0</b>
<b>нежилого назначения</b>	<b>81</b>	<b>490,3</b>	<b>78,2</b>
из них введено зданий:			
промышленных	34	308,3	40,7
сельскохозяйственных	2	23,0	2,8
коммерческих	1	0,8	0,2
административные	9	28,6	7,0
учебных	2	17,4	3,0
здравоохранения	5	22,6	5,7
других	28	89,6	18,8

### **Ввод в действие производственных мощностей и объектов**

	Январь- декабрь 2012г.	Справочно: январь- декабрь 2011г.
<b>Мощности по производству:</b>		
стенowych материалов (без стеновых железобетонных панелей), млн. штук условного кирпича	10,3	12,0
в том числе кирпича строительного, млн. штук условного кирпича	10,3	12,0
<b>Построено:</b>		
помещений для свиней, тыс.мест	-	0,2
помещений для птицы, тыс.птицемест	-	10,0

	Январь-декабрь 2012г.	Справочно: январь-декабрь 2011г.
линий электропередач напряжением 35кВ и выше, км	131,9	-
из них напряжением 35-110кВ, км	77,3	-
напряжением 220кВ, км	54,6	-
трансформаторных понизительных подстанций напряжением 35 кВ и выше, тыс.КВА	10,4	-
городских АТС, тыс.номеров	-	7,7
АТС в сельской местности, тыс.номеров	-	5,4
волоконнооптических линий связи (передачи), км	-	1,7
объектов подвижной радиотелефонной связи, тыс.номеров	-	45,0
радиорелейных линий связи, км	-	18,0
башен сотовой связи, штук	-	41
спутниковых наземных станций, штук	-	8
аэровокзалов, пропускная способность (пассажиров в час), человек	300,0	-
зерносеменовохранилищ, тыс. тонн единовременного хранения	-	6,0
цехов комбикормовых, тонн в сутки	-	9,0
кормоцехов для животноводства, тонн в сутки, тонн в сутки	-	50,0
автомобильных дорог с твердым покрытием, км	32,6	58,2
нефтепроводов магистральных, км	-	3,9
торговых предприятий, тыс.кв.метров торговой площади	-	0,8
предприятий общественного питания, посадочных мест	50	215
капитальных гаражей боксового типа, штук	1	3
автозаправочных станций, единиц	1	5
<b>Проведены работы:</b>		
по реконструкции и восстановлению осушительных систем, тыс.га	-	14,9

**Жилищное строительство.** В январе-декабре 2012 года на территории области организациями всех форм собственности построено 5567 квартир общей площадью 312,2 тыс. кв. метров, что на 29,6% выше уровня января-декабря 2011 года.



## Динамика ввода в действие жилых домов

	Кв. метров общей площади	В % к	
		соответствующему перио- ду предыдущего года	предыдущему периоду
<b>2011г.</b>			
январь	4551	71,6	5,9
февраль	2299	84,9	50,5
март	34129	в2,7р	в14,8р
<b>I квартал</b>	<b>40979</b>	<b>189,8</b>	<b>38,4</b>
апрель	11083	в4,1р	32,5
май	17532	в2,2р	158,2
июнь	13321	в4,5р	76,0
<b>II квартал</b>	<b>41936</b>	<b>в3,0р</b>	<b>102,3</b>
<b>I полугодие</b>	<b>82915</b>	<b>в2,3р</b>	-
июль	16462	в2,1р	123,6
август	10640	96,8	64,6
сентябрь	16601	в3,1р	156,0
<b>III квартал</b>	<b>43703</b>	<b>181,4</b>	<b>104,2</b>
<b>январь-сентябрь</b>	<b>126618</b>	<b>в2,1р</b>	-
октябрь	34521	в2,6р	в2,1р
ноябрь	22890	163,3	66,3
декабрь	56852	71,5	в2,5р
<b>IV квартал</b>	<b>114263</b>	<b>106,9</b>	<b>в2,6р</b>
<b>год</b>	<b>240881</b>	<b>144,8</b>	-
<b>2012г.</b>			
январь	54963	в12,1р	97,9
февраль	11844	в5,2р	21,5
март	24338	71,3	в2,1р
<b>I квартал</b>	<b>91145</b>	<b>в2,2р</b>	<b>79,8</b>
апрель	14778	133,3	60,7
май	2485	14,2	16,8
июнь	10863	81,5	в4,4р
<b>II квартал</b>	<b>28126</b>	<b>67,1</b>	<b>30,9</b>
<b>I полугодие</b>	<b>119271</b>	<b>143,8</b>	-
июль	7280	44,2	67,0
август	21238	199,6	в2,9р
сентябрь	16136	97,2	76,0
<b>III квартал</b>	<b>44654</b>	<b>102,2</b>	<b>158,8</b>
<b>январь-сентябрь</b>	<b>163925</b>	<b>129,5</b>	-
октябрь	10419	30,2	64,6
ноябрь	30117	131,6	в2,9р

	Кв. метров общей площади	В % к	
		соответствующему пери- ду предыдущего года	предыдущему периоду
декабрь	107709	189,5	в3,6р
<b>IV квартал</b>	<b>148245</b>	<b>129,7</b>	<b>в3,3р</b>
<b>год</b>	<b>312170</b>	<b>129,6</b>	<b>-</b>

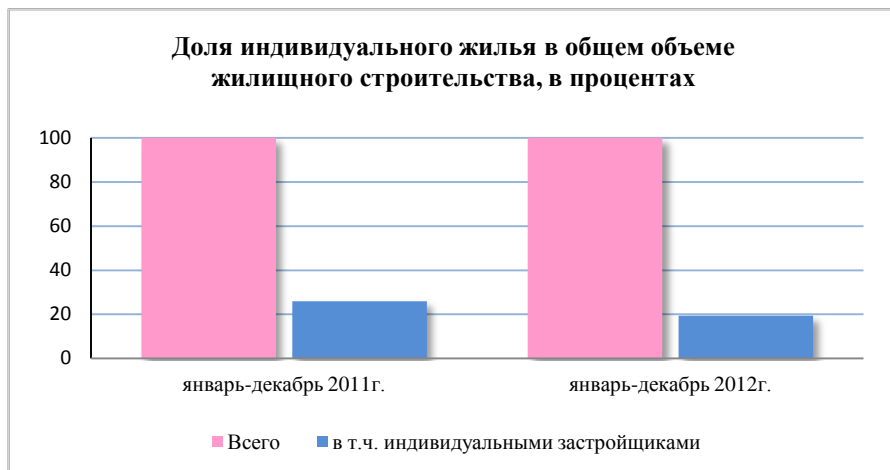

Индивидуальными застройщиками введено 19,3% жилья от общего объема, введенного в январе-декабре 2012 года (год назад – 25,9%).

**Стоимость строительства жилья.** Средняя фактическая стоимость 1 кв.метра общей площади жилых домов, введенных в январе-декабре 2012 года, составила 35864 рубля.

### Средняя фактическая стоимость строительства 1 кв. метра общей площади жилых домов

рублей

	Жилые дома квартирного типа без пристроек, надстроек и встроенных помещений и без жилых домов, построенных индивидуальными застройщиками
<b>2011г.</b>	
I квартал	34592
II квартал	25262
III квартал	28455
IV квартал	35543
<b>год</b>	<b>32863</b>

	Жилые дома квартирного типа без пристроек, надстроек и встроенных помещений и без жилых домов, построенных индивидуальными застройщиками
<b>2012г.</b>	
I квартал	38757
II квартал	37028
III квартал	39461
IV квартал	32692
<b>год</b>	<b>35864</b>

**Строительство объектов социально-культурной сферы.** В январе-декабре 2012 года введена в действие общеобразовательная школа на 160 ученических мест в с.Новочесноково Михайловского муниципального района и на 100 ученических мест в с.Ивановское Селемджинского муниципального района. За счет реконструкции детского сада увеличилась мощность на 40 мест в Зейском муниципальном районе. В сфере здравоохранения сданы в эксплуатацию амбулатория на 150 посещений в смену с дневным стационаром на 20 коек в с.Тыгда Магдагачинского муниципального района, фельдшерско-акушерский пункт в с.Крестовоздвиженка Константиновского муниципального района на 20 посещений в смену, детская поликлиника на 50 посещений в смену и детское отделение на 14 коек в пгт.Серышево.

Произведена реконструкция бани в Мазановском муниципальном районе.

Построены водопроводные сети в городских округах Благовещенск (протяженностью 0,4 км), Райчихинск (2,6 км), Архаринском и Магдагачинском муниципальных районах (по 0,2 км), канализационные сети – в Архаринском и Магдагачинском муниципальных районах (по 0,1 км), тепловые сети – в Архаринском и Магдагачинском муниципальных районах (0,1 км и 0,3 км соответственно). Введена в действие модульная котельная мощностью 2.2 Гкал/час в Зейском муниципальном районе.

## 2.4. Транспорт и связь

### 2.4.1. Транспорт

В январе-декабре 2012 года **грузооборот транспорта** предприятий всех видов экономической деятельности, по предварительным данным, составил 90645,6 млн. тонно-километров, в том числе железнодорожного – 90160,5 млн., автомобильного – 457,7 млн., внутреннего водного – 27,4 млн. тонно-километров.

### Грузооборот и перевозки грузов

	Де-кабрь 2012г.	В % к		Январь-де-кабрь 2012г. в % к январю-декабрю 2011г.	Справочно январь-декабрь 2011г. в % к январю-декабрю 2010г.
		декаб-рю 2011г.	нояб-рю 2012г.		
<b>Грузооборот транс-порта, млн. т-км</b>	<b>7512,1</b>	<b>104,6</b>	<b>98,4</b>	<b>106,4</b>	<b>107,0</b>
в том числе:					
железнодорожного	7469,2	104,5	98,2	106,4	107,7
автомобильного <sup>1)</sup>	42,9	116,6	142,1	120,9	55,1
воздушного (транс-портная авиация)	-	-	-	-	-
внутреннего водного	-	-	-	109,6	170,1
<b>Перевезено грузов транспортом, тыс. тонн</b>	<b>3282,5</b>	<b>116,5</b>	<b>89,7</b>	<b>111,5</b>	<b>102,2</b>
в том числе:					
железнодорожным	1628,6	84,0	86,1	100,8	104,1
автомобильным <sup>1)</sup>	1653,9	188,3	93,6	126,6	95,5
воздушным (транс-портная авиация)	-	-	-	-	-
внутренним водным	-	-	-	104,2	165,9

### Динамика грузооборота транспорта

	Млн. т-км	В % к	
		соответствующему пери-оду предыдущего года	предыдущему периоду
<b>2011г.</b>			
январь	6345,1	111,9	98,6
февраль	6548,3	114,2	103,2
март	7340,1	113,6	111,7
<b>январь-март</b>	<b>20233,5</b>	<b>113,3</b>	<b>-</b>
апрель	7164,3	103,3	97,6
май	7326,8	109,1	102,3
июнь	6949,3	104,3	94,8
<b>январь-июнь</b>	<b>41673,9</b>	<b>109,2</b>	<b>-</b>
июль	7294,5	101,0	105,0

<sup>1)</sup> Предприятиями всех видов экономической деятельности и предпринимателями (физическими лицами) – владельцами грузовых автомобилей

	Млн. т-км	В % к	
		соответствующему периоду предыдущего года	предыдущему периоду
август	7394,8	107,3	101,4
сентябрь	6929,7	102,1	93,7
<b>январь-сентябрь</b>	<b>63292,9</b>	<b>107,1</b>	-
октябрь	7261,0	103,7	104,8
ноябрь	7423,4	109,6	102,2
декабрь	7182,0	112,4	96,7
<b>январь-декабрь</b>	<b>85159,3</b>	<b>107,0</b>	-
<b>2012г.</b>			
январь	7548,4	119,0	103,0
февраль	7171,0	109,5	95,0
март	7791,5	106,1	108,7
<b>январь-март</b>	<b>22510,9</b>	<b>111,3</b>	-
апрель	7426,1	103,7	95,3
май	7777,6	106,2	104,7
июнь	7263,7	104,5	93,4
<b>январь-июнь</b>	<b>44978,3</b>	<b>107,9</b>	-
июль	7852,7	107,7	108,1
август	7704,5	104,2	98,1
сентябрь	7354,1	106,1	95,5
<b>январь-сентябрь</b>	<b>67889,6</b>	<b>107,3</b>	-
октябрь	7610,3	104,8	103,5
ноябрь	7633,6	102,8	100,3
декабрь	7512,1	104,6	98,4
<b>январь-декабрь</b>	<b>90645,6</b>	<b>106,4</b>	-

### Погрузка основных видов грузов на железнодорожном транспорте

	Декабрь 2012г., тыс. тонн	В % к		Январь-декабрь 2012г. в % к январю-декабрю 2011г.	Справочно январь-декабрь 2011г. в % к январю-декабрю 2010г.
		декабрю 2011г.	ноябрю 2012г.		
<b>Погружено грузов, всего</b>	<b>1628,6</b>	<b>84,0</b>	<b>86,1</b>	<b>100,8</b>	<b>104,1</b>
из них:					
нефть и нефтепродукты	1019,9	76,4	81,8	98,4	100,4
лесные грузы	29,8	79,7	138,0	76,9	81,9
уголь	252,0	99,4	97,4	101,9	104,2

В структуре перевозок грузов на железнодорожном транспорте преобладает нефть и нефтепродукты. В декабре 2012 года их доля в общем объеме погрузки составила 62,6%, в ноябре 2012 года – 65,9%, в декабре 2011 года – 68,9%.

### Динамика перевозок грузов транспортом

	Тыс. тонн	В % к	
		соответствующему периоду предыдущего года	предыдущему периоду
<b>2011г.</b>			
Январь	3513,9	123,6	99,5
февраль	3390,2	127,5	96,5
март	3772,0	128,4	111,3
<b>январь-март</b>	<b>10676,1</b>	<b>126,5</b>	-
апрель	3589,8	105,9	95,2
май	3249,6	97,1	90,5
июнь	3002,9	79,8	92,4
<b>январь-июнь</b>	<b>20518,4</b>	<b>108,3</b>	-
июль	3174,4	79,1	105,7
август	3423,1	93,4	107,8
сентябрь	3232,6	99,4	94,4
<b>январь-сентябрь</b>	<b>30348,5</b>	<b>102,6</b>	-
октябрь	3397,5	102,7	105,1
ноябрь	2841,4	95,8	83,6
декабрь	2816,4	82,7	99,1
<b>январь-декабрь</b>	<b>39403,8</b>	<b>102,2</b>	-
<b>2012г.</b>			
Январь	3285,3	93,5	99,0
февраль	3267,4	96,4	99,5
март	3644,7	96,6	111,5
<b>январь-март</b>	<b>10197,4</b>	<b>95,5</b>	-
апрель	3631,9	101,2	99,7
май	3597,1	110,7	99,0
июнь	3693,6	123,0	102,7
<b>январь-июнь</b>	<b>21120,0</b>	<b>102,9</b>	-
июль	3674,6	115,8	99,5
август	4243,5	124,0	115,5
сентябрь	3957,9	122,4	93,3
<b>январь-сентябрь</b>	<b>32996,0</b>	<b>108,7</b>	-
октябрь	3983,6	117,3	100,6
ноябрь	3659,4	128,8	91,9

	Тыс. тонн	В % к	
		соответствующему периоду предыдущего года	предыдущему периоду
декабрь	3282,5	116,5	89,7
<b>январь-декабрь</b>	<b>43921,5</b>	<b>111,5</b>	-

### Пассажирыские перевозки

**Пассажирыоборот** транспорта общего пользования в январе-декабре 2012 года составил 1956,5 млн. пасс.-километров, в том числе железнодорожного – 1516,0 млн., автомобильного – 421,6 млн., внутреннего водного – 0,6 млн. пасс.-километров.

### Пассажирыоборот транспорта общего пользования

	Декабрь 2012г., млн. пасс.-км	В % к		Январь-де- кабрь 2012г. в % к янва- рю-декабрю 2011г.	<u>Справочно</u> январь-декабрь 2011г. в % к январю-декабрю 2010г.
		декаб- рю 2011г.	нояб- рю 2012г.		
<b>Пассажирыоборот транспорта</b>	<b>147,6</b>	<b>87,3</b>	<b>92,9</b>	<b>94,1</b>	<b>99,5</b>
в том числе:					
железнодорожного	112,0	91,3	90,3	93,8	99,1
автомобильного	34,1	76,5	102,4	95,4	101,9
троллейбусного	... <sup>1)</sup>	85,2	97,7	93,8	91,5
внутреннего водного	0,0	90,1	87,0	83,1	93,2
воздушного (транс- портная авиация)	-	-	-	-	-

### Динамика пассажирыоборота транспорта общего пользования

	Млн. пасс.-км	В % к	
		соответствующему периоду предыдущего года	предыдущему периоду
<b>2011г.</b>			
январь	129,9	98,2	76,3
февраль	130,9	107,4	100,8

<sup>1)</sup> Данные не публикуются в целях обеспечения конфиденциальности первичных статистических данных, полученных от организаций, в соответствии с Федеральным законом от 29.11.07 №282-ФЗ «Об официальном статистическом учете и системе государственной статистики в Российской Федерации» (ст. 4, п. 5; ст. 9, п. 1)

	Млн. пасс.-км	В % к	
		соответствующему периоду предыдущего года	предыдущему периоду
март	159,3	104,9	121,7
<b>январь-март</b>	<b>420,1</b>	<b>103,3</b>	-
апрель	174,9	110,5	109,8
май	186,1	117,9	106,4
июнь	211,4	91,3	113,6
<b>январь-июнь</b>	<b>992,5</b>	<b>101,1</b>	-
июль	213,6	93,8	101,0
август	185,5	85,1	86,8
сентябрь	164,7	87,1	88,8
<b>январь-сентябрь</b>	<b>1556,3</b>	<b>100,1</b>	-
октябрь	170,9	99,7	103,8
ноябрь	181,9	101,5	106,4
декабрь	169,0	86,5	92,9
<b>январь-декабрь</b>	<b>2078,1</b>	<b>99,5</b>	-
<b>2012г.</b>			
январь	134,1	103,2	71,3
февраль	134,5	102,8	100,3
март	159,9	100,4	118,9
<b>январь-март</b>	<b>428,5</b>	<b>102,0</b>	-
апрель	171,6	98,1	107,3
май	175,2	94,1	102,1
июнь	200,8	95,0	114,6
<b>январь-июнь</b>	<b>976,1</b>	<b>98,3</b>	-
июль	202,9	95,0	101,0
август	167,0	90,0	82,3
сентябрь	145,3	88,2	87,0
<b>январь-сентябрь</b>	<b>1491,3</b>	<b>95,8</b>	-
октябрь	158,7	92,9	109,2
ноябрь	158,9	87,4	100,1
декабрь	147,6	87,3	92,9
<b>январь-декабрь</b>	<b>1956,5</b>	<b>94,1</b>	-



## Перевозки пассажиров организациями транспорта

	Декабрь 2012г., млн. пасс.-км	В % к		Январь- декабрь 2012г. в % к январю- декабрю 2011г.	Справочно январь-де- кабрь 2011г. в % к январю- декабрю 2010г.
		декаб- рю 2011г.	ноябрю 2012г.		
<b>Перевезено пассажиров предприятиями транспорта</b>	<b>5819,5</b>	<b>81,4</b>	<b>99,2</b>	<b>97,8</b>	<b>101,5</b>
в том числе:					
железнодорожного	154,0	93,9	104,1	93,0	94,3
автомобильного	5272,8	80,8	99,3	98,3	102,3
троллейбусного	... <sup>1)</sup>	85,2	97,7	93,8	91,5
внутреннего водного	38,1	90,5	84,3	90,6	112,6
воздушного (тран- спортная авиация)	-	-	-	-	-

## Выполнение расписания движения пассажирским транспортом в январе-декабре 2012 года

	Фактически выполнено рейсов, единиц	В % к январю- декабрю 2011г.	Не выполнено рейсов	
			единиц	в % к преду- смотренным расписанием
<b>Во внутригородском сообщении</b>				
автобусами	1570202	84,8	28705	1,8
троллейбусами	... <sup>1)</sup>	100,1	... <sup>1)</sup>	8,8
<b>В пригородном сообщении</b>				
автобусами	113025	90,2	614	0,5
<b>В междугородном сообщении</b>				
автобусами	14561	100,6	47	0,3

<sup>1)</sup> Данные не публикуются в целях обеспечения конфиденциальности первичных статистических данных, полученных от организаций, в соответствии с Федеральным законом от 29.11.07 №282-ФЗ «Об официальном статистическом учете и системе государственной статистики в Российской Федерации» (ст. 4, п. 5; ст. 9, п. 1)

<sup>1)</sup> Данные не публикуются в целях обеспечения конфиденциальности первичных статистических данных, полученных от организаций, в соответствии с Федеральным законом от 29.11.07 №282-ФЗ «Об официальном статистическом учете и системе государственной статистики в Российской Федерации» (ст. 4, п. 5; ст. 9, п. 1)

**Аварийность на транспорте.** В январе-декабре 2012 года на территории Амурской области зарегистрировано 1367 дорожно-транспортных происшествий (в январе-декабре 2011г. – 1237). В них погибло 192 человека (в январе-декабре 2011г. – 196), в том числе 4 ребенка (9 детей), ранено 1669 человек (1480), в том числе 155 детей (134).

## 2.4.2. Связь

### Объем услуг связи

	Январь-декабрь 2012г., млн. рублей	В % к январю-декабрю 2011г.		Справочно январь-декабрь 2011г. в % к январю-декабрю 2010г.
		в действующих ценах	в сопоставимых ценах	
<b>Общий объем услуг связи</b>	<b>7465,2</b>	<b>107,0</b>	<b>103,0</b>	<b>105,1</b>
в том числе:				
юридическим лицам	1899,2	92,2	90,6	104,6
населению	5566,0	113,2	108,1	105,3

## 3. РЫНКИ ТОВАРОВ И УСЛУГ

### 3.1. Розничная торговля

**Оборот розничной торговли** в декабре 2012 года составил 11569,0 млн. рублей, что в товарной массе составило 103,3% к соответствующему периоду 2011 года, в январе-декабре 2012 года – 104207,1 млн. рублей и 114,3%.

#### Динамика оборота розничной торговли

	Млн. рублей	В % к	
		соответствующему периоду предыдущего года	предыдущему периоду
<b>2011г.</b>			
январь	5628,5	110,3	67,7
февраль	5782,7	106,8	101,8

	Млн. рублей	В % к	
		соответствующему периоду предыдущего года	предыдущему периоду
март	6353,5	108,3	109,2
<b>I квартал</b>	<b>17764,7</b>	<b>108,4</b>	<b>85,3</b>
апрель	6603,8	114,1	103,4
май	6627,6	117,3	99,7
июнь	7023,9	126,8	106,1
<b>II квартал</b>	<b>20255,3</b>	<b>119,1</b>	<b>112,2</b>
<b>I полугодие</b>	<b>38020,0</b>	<b>114,0</b>	-
июль	7174,1	126,7	102,3
август	7261,9	122,9	101,1
сентябрь	7766,0	129,0	106,6
<b>III квартал</b>	<b>22202,0</b>	<b>126,2</b>	<b>109,6</b>
<b>9 месяцев</b>	<b>60222,0</b>	<b>118,2</b>	-
октябрь	7920,7	124,7	101,2
ноябрь	7424,3	115,0	93,1
декабрь	10437,3	119,3	139,7
<b>IV квартал</b>	<b>25782,3</b>	<b>119,6</b>	<b>114,1</b>
<b>год</b>	<b>86004,3</b>	<b>118,7</b>	-
<b>2012г.</b>			
январь	6971,9	117,2	66,5
февраль	7265,0	119,7	103,9
март	7868,9	118,2	107,8
<b>I квартал</b>	<b>22105,8</b>	<b>118,4</b>	<b>84,5</b>
апрель	8129,6	117,6	103,0
май	8253,2	119,3	101,1
июнь	8389,0	113,7	101,1
<b>II квартал</b>	<b>24771,8</b>	<b>117,0</b>	<b>110,8</b>
<b>I полугодие</b>	<b>46877,6</b>	<b>117,5</b>	-
июль	9017,2	118,4	106,5
август	9155,7	118,3	101,0
сентябрь	9160,0	110,7	99,8
<b>III квартал</b>	<b>27332,9</b>	<b>115,7</b>	<b>108,3</b>
<b>9 месяцев</b>	<b>74210,5</b>	<b>116,9</b>	-
октябрь	9543,8	111,9	102,2
ноябрь	8883,8	111,3	92,6
декабрь	11569,0	103,3	129,7
<b>IV квартал</b>	<b>29996,6</b>	<b>108,4</b>	<b>106,8</b>
<b>год</b>	<b>104207,1</b>	<b>114,3</b>	-

В январе-декабре 2012 года оборот розничной торговли на 94,8% формировался **торгующими организациями и индивидуальными предпринимателями**, осуществляющими деятельность вне рынка; доля **розничных рынков и ярмарок** составила 5,2% (в январе-декабре 2011г. – 90,9% и 9,1% соответственно).

### **Оборот розничной торговли торгующих организаций и продажа товаров на рынках и ярмарках**

	Январь-декабрь 2012г., млн. рублей	В % к январю-декабрю 2011г.	Декабрь 2012г. в % к	
			декабрю 2011г.	ноябрю 2012г.
<b>Всего</b>	<b>104207,1</b>	<b>114,3</b>	<b>103,3</b>	<b>129,7</b>
в том числе:				
-оборот розничной торговли торгующих организаций и индивидуальных предпринимателей вне рынка	98832,5	119,2	107,3	130,6
-продажа товаров на розничных рынках и ярмарках	5374,6	65,1	58,7	113,6

В январе-декабре 2012 года в структуре оборота розничной торговли удельный вес **пищевых продуктов, включая напитки, и табачных изделий** составил 47,8%, **непродовольственных товаров** – 52,2% (в январе-декабре 2011г. – 48,1% и 51,9% соответственно).

### **Динамика оборота розничной торговли пищевыми продуктами, включая напитки, и табачными изделиями, непродовольственными товарами**

	Пищевые продукты, включая напитки, и табачные изделия			Непродовольственные товары		
	млн. рублей	в % к		млн. рублей	в % к	
		соответствующему периоду предыдущего года	предыдущему периоду		соответствующему периоду предыдущего года	предыдущему периоду
<b>2011г.</b>						
январь	2879,5	106,9	73,9	2749,0	114,0	62,3
февраль	2929,1	103,7	100,1	2853,6	110,0	103,5

	Пищевые продукты, включая напитки, и табачные изделия			Непродовольственные товары		
	млн. рублей	в % к		млн. рублей	в % к	
		соответствующему периоду предыдущего года	предыдущему периоду		соответствующему периоду предыдущего года	предыдущему периоду
март	3182,2	105,2	107,6	3171,3	111,4	110,8
<b>I квартал</b>	<b>8990,8</b>	<b>105,2</b>	<b>90,6</b>	<b>8773,9</b>	<b>111,7</b>	<b>80,7</b>
апрель	3331,7	112,2	104,0	3272,1	116,0	102,8
май	3263,9	112,6	97,5	3363,7	122,0	102,0
июнь	3479,7	125,3	107,4	3544,2	128,4	104,8
<b>II квартал</b>	<b>10075,3</b>	<b>116,5</b>	<b>110,0</b>	<b>10180,0</b>	<b>122,1</b>	<b>114,5</b>
<b>I полугодие</b>	<b>19066,1</b>	<b>110,9</b>	-	<b>18953,9</b>	<b>117,1</b>	-
июль	3595,0	127,1	104,0	3579,1	126,2	100,7
август	3602,1	126,0	100,2	3659,8	120,1	101,9
сентябрь	3486,9	121,0	97,2	4279,1	134,9	115,8
<b>III квартал</b>	<b>10684,0</b>	<b>124,9</b>	<b>107,3</b>	<b>11518,0</b>	<b>127,4</b>	<b>111,5</b>
<b>9 месяцев</b>	<b>29750,1</b>	<b>115,7</b>	-	<b>30471,9</b>	<b>120,8</b>	-
октябрь	3594,7	118,7	102,0	4326,0	130,2	100,5
ноябрь	3385,4	111,3	93,7	4038,9	118,3	92,6
декабрь	4629,3	113,7	135,5	5808,0	124,2	143,1
<b>IV квартал</b>	<b>11609,4</b>	<b>114,4</b>	<b>107,1</b>	<b>14172,9</b>	<b>124,2</b>	<b>120,5</b>
<b>год</b>	<b>41359,5</b>	<b>115,3</b>	-	<b>44644,8</b>	<b>121,8</b>	-
<b>2012г.</b>						
январь	3562,4	117,6	76,4	3409,5	116,9	58,6
февраль	3639,2	119,6	101,8	3625,8	119,9	106,2
март	3886,7	117,6	105,9	3982,2	118,7	109,8
<b>I квартал</b>	<b>11088,3</b>	<b>118,3</b>	<b>93,6</b>	<b>11017,5</b>	<b>118,5</b>	<b>77,0</b>
апрель	3961,9	114,7	101,4	4167,7	120,6	104,5
май	4009,8	118,5	100,8	4243,4	120,0	101,5
июнь	4102,7	112,1	101,6	4286,3	115,3	100,6
<b>II квартал</b>	<b>12074,4</b>	<b>115,0</b>	<b>107,0</b>	<b>12697,4</b>	<b>118,6</b>	<b>114,5</b>
<b>I полугодие</b>	<b>23162,7</b>	<b>116,6</b>	-	<b>23714,9</b>	<b>118,5</b>	-
июль	4579,7	119,4	110,8	4437,5	117,3	102,5
август	4562,3	118,7	99,6	4593,4	117,9	102,4
сентябрь	4485,5	120,2	98,4	4674,5	103,0	101,2
<b>III квартал</b>	<b>13627,5</b>	<b>119,4</b>	<b>111,3</b>	<b>13705,4</b>	<b>112,2</b>	<b>105,5</b>
<b>9 месяцев</b>	<b>36790,2</b>	<b>117,6</b>	-	<b>37420,3</b>	<b>116,1</b>	-
октябрь	4277,9	111,9	94,9	5265,9	111,9	109,1

	Пищевые продукты, включая напитки, и табачные изделия			Непродовольственные товары		
	млн. рублей	в % к		млн. рублей	в % к	
		соответствующему периоду предыдущего года	предыдущему периоду		соответствующему периоду предыдущего года	предыдущему периоду
ноябрь	3896,3	108,3	90,7	4987,5	113,9	94,2
декабрь	4832,4	98,6	123,3	6736,6	107,1	134,6
<b>IV квартал</b>	<b>13006,6</b>	<b>105,5</b>	<b>94,6</b>	<b>16990,0</b>	<b>110,5</b>	<b>118,7</b>
<b>год</b>	<b>49796,8</b>	<b>114,2</b>	<b>-</b>	<b>54410,3</b>	<b>114,3</b>	<b>-</b>

**Объем и структура продажи  
алкогольных напитков и пива населению**

	Январь-декабрь 2012г.		Справочно январь-декабрь 2011г.	
	тыс. дкл	в % к январю-декабрю 2011г.	тыс. дкл	в % к январю-декабрю 2010г.
<b>Алкогольные напитки и пиво</b>				
в абсолютном алкоголе	885,1	109,9	805,5	104,4
в натуральном выражении:				
водка и ликероводочные изделия	1144,9	115,5	991,6	103,2
виноградные и плодовые вина	637,3	107,1	595,3	93,8
коньяки	60,7	115,2	52,7	104,4
шампанские и игристые вина	151,6	96,6	156,9	115,6
напитки слабоалкогольные	158,0	96,7	163,4	123,1
пиво	7085,4	103,1	6870,6	108,9

**Изменение товарных запасов  
в организациях розничной торговли**

на конец месяца

	Товарные запасы, млн. рублей	Уровень запасов, дней торговли
<b>2011г.</b>		
январь	1284,8	39
февраль	1231,1	37
март	1243,4	37

	Товарные запасы, млн. рублей	Уровень запасов, дней торговли
апрель	1558,8	42
май	1451,5	42
июнь	1558,4	45
июль	1558,8	43
август	1524,3	40
сентябрь	1645,1	45
октябрь	1654,2	44
ноябрь	1692,6	47
декабрь	1761,9	38
<b>2012г.</b>		
январь	1908,0	48
февраль	2035,0	44
март	2082,5	40
апрель	2040,6	41
май	1992,2	39
июнь	1918,4	39
июль	1908,0	37
август	1972,7	37
сентябрь	1990,9	39
октябрь	2088,2	38
ноябрь	2150,2	41
декабрь	2185,6	34

**В организациях розничной торговли, не относящихся к субъектам малого предпринимательства,** в декабре 2012 года по сравнению с предыдущим месяцем отмечалось наибольшее увеличение объемов продажи продуктов из мяса, сыров, цельномолочной продукции, яиц, кондитерских изделий, свежих фруктов (на 20%-35%). Из непродовольственных товаров возросла реализация верхней одежды, фармацевтических и лекарственных средств (на 9%-13%), печатной продукции (на 61%), сократилась продажа мебели, строительных материалов (на 5%-10%).

За декабрь 2012 года в организациях розничной торговли, не относящихся к субъектам малого предпринимательства, наиболее возросли запасы продуктов из мяса, молочных продуктов, яиц, кондитерских изделий, свежих фруктов (на 10%-36%); из непродовольственных товаров - запасы мебели, фармацевтических и лекарственных средств (на 5%-8%).

**Изменение продажи и запасов основных продуктов питания и непродовольственных товаров в организациях розничной торговли, не относящихся к субъектам малого предпринимательства**

	Продано в % к предыдущему месяцу		Запасы на 1 янва- ря 2013г. в % к запасам на 1 декабря 2012г.	Обеспеченность запасами, в днях торговли	
	в де- кабре 2012г.	справоч- но в ноябре 2012г.		на 1 янва- ря 2013г.	справоч- но на 1 де- кабря 2012г.
Мясо (включая мясо домашней птицы и дичи, продукты и консервы из мяса)	118,8	95,2	105,4	9	10
из них:					
мясо животных	115,7	99,0	95,6	13	15
мясо домашней птицы	116,6	95,5	99,4	8	10
продукты из мяса	121,7	94,8	112,2	8	9
консервы из мяса	106,8	90,3	100,0	19	20
Рыба и морепродукты	114,3	113,2	104,8	16	17
Животные масла	105,7	104,7	102,4	15	16
Растительные масла	115,2	96,8	104,1	10	11
Молочные продукты	117,6	99,8	110,3	7	8
из них:					
сыры жирные	120,3	101,3	113,9	11	12
цельномолочная продукция	120,1	105,3	111,4	5	6
Яйцо птицы	124,4	93,8	110,3	14	16
Сахар	109,4	105,1	101,3	18	20
Кондитерские изделия	132,9	104,3	110,1	11	14
Чай	110,9	103,9	106,2	18	19
Соль	112,3	95,5	97,4	14	16
Хлеб и хлебобулочные изделия	102,8	97,8	97,7	7	8
Мука	108,6	94,6	98,8	37	41
Крупа	107,8	101,7	102,8	19	20
Макаронные изделия	107,2	99,5	102,7	17	18
Свежий картофель	116,2	109,9	94,6	66	81
Свежие овощи	117,0	116,1	106,4	9	10
Свежие фрукты	134,8	110,2	135,9	10	10
Верхняя одежда	112,6	94,4	88,1	28	35
Мебель бытовая	94,5	155,0	107,5	68	60
Строительные материалы	90,2	61,6	90,5	50	50
Фармацевтические, медицинские и ортопедические товары	109,4	97,7	105,3	35	36



	Продано в % к предыдущему месяцу		Запасы на 1 янва- ря 2013г. в % к запасам на 1 декабря 2012г.	Обеспеченность запасами, в днях торговли	
	в де- кабре 2012г.	<u>справоч-</u> <u>но</u> в ноябре 2012г.		на 1 янва- ря 2013г.	<u>справоч-</u> <u>но</u> на 1 де- кабря 2012г.
из них:					
лекарственные средства	109,3	97,6	105,2	35	36
Книги, газеты и журналы	160,6	99,6	78,0	68	140
Мобильные телефоны	99,8	91,1	84,3	52	61

По результатам выборочного **обследования конъюнктуры и деловой активности в розничной торговле** в IV квартале 2012 года, удельный вес опрошенных руководителей организаций, считающих, что экономическая ситуация по сравнению с предыдущим кварталом улучшилась, превысил удельный вес руководителей, придерживающихся противоположной точки зрения на 11 процентных пунктов.

### Изменение экономической ситуации в розничной торговле

в % от числа опрошенных руководителей организаций

По отношению к предыдуше- му кварталу	2011г.				2012г.			
	I квар- тал	II квар- тал	III квар- тал	IV квар- тал	I квар- тал	II квар- тал	III квар- тал	IV квар- тал
Улучшение	14	14	21	13	9	14	17	21
Без изменений	74	75	65	78	86	84	74	69
Ухудшение	12	11	14	9	5	2	9	10
Баланс <sup>1)</sup>	+2	+3	+7	+4	+4	+12	+8	+11

**Индекс предпринимательской уверенности<sup>1)</sup>**, характеризующий деловой климат в розничной торговле, в IV квартале 2012 года сохранил положительное значение и составил (9,2%), что на 3,6 процентного пункта выше, чем в соответствующем квартале 2011 года.

<sup>1)</sup> Разность оценок «улучшение» и «ухудшение», в процентах

<sup>1)</sup> Индекс предпринимательской уверенности рассчитывается как среднеарифметическое «балансов» оценок изменения экономического положения в текущем квартале и ожидаемых изменений в следующем квартале, а также фактического уровня складских запасов (последний – с обратным знаком), в процентах

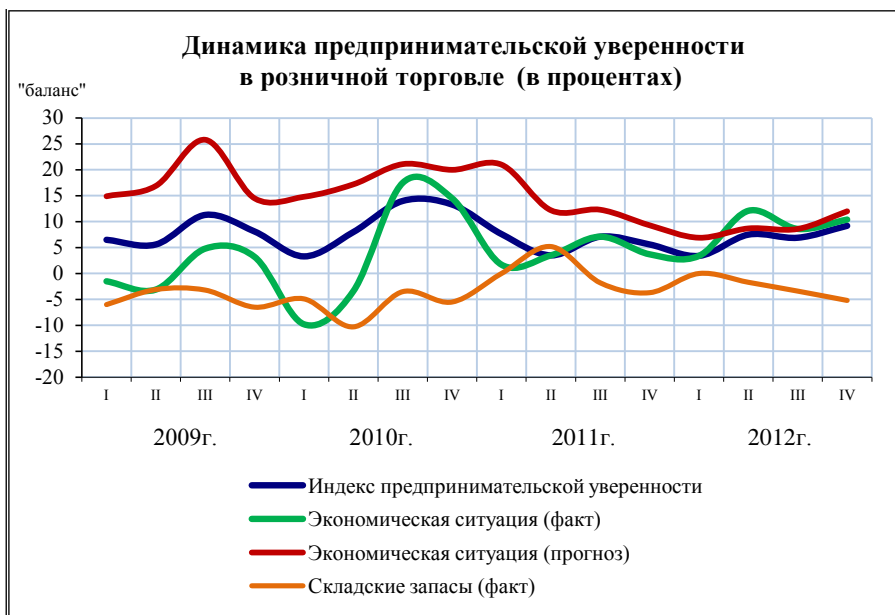

Около 78% опрошенных предпринимателей считают, что в I квартале 2013 года экономическая ситуация в розничной торговле не изменится. Баланс прогнозных оценок изменения экономической ситуации составил 12%.

От 46% до 53% руководителей торговых организаций надеются в ближайшие три месяца сохранить на уровне IV квартала 2012 года оборот розничной торговли, объем продаж в натуральном выражении, заказы на поставку товаров; 38%-45% предпринимателей рассчитывают превзойти этот уровень по перечисленным показателям.

### Прогнозные оценки изменения показателей деятельности организаций розничной торговли в I квартале 2013 года

в % от числа обследованных организаций

	По сравнению с IV кварталом 2012г.			
	увеличение	тот же уровень	уменьшение	баланс <sup>1)</sup>
Средняя численность работников	14	77	9	+5
Оборот розничной торговли	45	46	9	+36
Объем продаж в натуральном выражении	40	52	8	+32
Заказы на поставку товаров	38	53	9	+29
Ассортимент товаров	35	60	5	+30

<sup>1)</sup> Баланс – разность оценок «увеличение» и «уменьшение», в процентах

	По сравнению с IV кварталом 2012г.			
	увели- чение	тот же уровень	умень- шение	баланс <sup>1)</sup>
Объем складских запасов	24	69	5	+19
Складские площади	5	88	5	-
Торговая наценка	16	81	3	+13
Обеспеченность собственными финансовыми ресурсами	9	79	12	-3
Прибыль	31	53	16	+15
Инвестиции на расширение деятельности, ремонт и модернизацию	12	67	7	+5

За 2012 год территориальным Управлением Федеральной службы Роспотребнадзора по Амурской области проведено 254 проверки торгующих организаций (за 2011г. – 316 проверок). В ходе проверок выявлено 403 административных правонарушения (за 2011г. - 495), в структуре которых самыми распространенными являются те, которые связаны с нарушением правил продажи отдельных видов товаров - 47% (41%) и нарушением прав потребителей - 24% (35%). Сумма взысканных с правонарушителей штрафов составила 757 тыс. рублей (за 2011г.- 1374 тыс. рублей).

### Качество товаров, поступивших на потребительский рынок области

	Изъято товаров из оборота в % к общему объему проинспектированных за год			
	отечественных товаров		импортных товаров	
	2011	2012	2011	2012
<b>Пищевые продукты, включая напитки, и табачные изделия</b>				
Мясо и птица	14	-	-	-
Изделия колбасные	-	11	-	-
Продукция рыбная пищевая товарная	25	20	-	-
Сыры	30	-	-	-
Яйцо птицы	-	32	-	-
Масла растительные	50	-	-	-
Кондитерские изделия	12	21	-	-
Пряности пищевкусовые, при- правы и добавки-концентраты	-	25	-	-
Крупа	50	-	100	-

	Изъято товаров из оборота в % к общему объему проинспектированных за год			
	отечественных товаров		импортных товаров	
	2011	2012	2011	2012
Изделия макаронные	25	-	-	-
Водка и ликероводочные изделия	19	-	-	-
Вина виноградные и плодовые	5	15	11	33
Коньяки, коньячные напитки и спирты коньячные	33	6	-	-
Пиво	-	25	-	-
Папиросы и сигареты	8	-	-	-
<b>Непродовольственные товары</b>				
Машины стиральные	-	10	-	-
Машины и приборы для механизации кухонных работ	-	-	100	100
Машины швейные бытовые	-	-	-	100
Приборы бытовые электрические нагревательные	-	-	100	-
Электроосветительная арматура и электрические лампы	7	4	-	-
Телевизоры	-	4	100	100
Аппаратура видеозаписи и воспроизведения бытовая	-	-	40	100
Видео- и аудиокассеты с записью	4	9	-	-
Изделия трикотажные	-	-	100	-
Изделия швейные	10	-	100	100
Изделия парфюмерно- косметические	-	-	100	13

### 3.2. Рестораны, кафе и бары

**Оборот общественного питания**<sup>1)</sup> в декабре 2012 года составил 514,0 млн. рублей, или 94,7% (в сопоставимых ценах) к соответствующему периоду 2011 года, в январе-декабре 2012 года – 4502,9 млн. рублей, или 100,2%.

<sup>1)</sup> Оборот ресторанов, кафе, баров, столовых при предприятиях и учреждениях, а также организаций, осуществляющих поставку продукции общественного питания

## Динамика оборота общественного питания

	Млн. рублей	В % к	
		соответствующему периоду предыдущего года	предыдущему периоду
<b>2011г.</b>			
январь	232,0	109,3	51,0
февраль	249,8	103,2	106,3
март	276,6	107,2	109,4
<b>I квартал</b>	<b>758,4</b>	<b>106,4</b>	<b>66,4</b>
апрель	279,9	110,1	101,2
май	315,4	105,7	112,5
июнь	392,8	138,1	125,4
<b>II квартал</b>	<b>988,1</b>	<b>118,0</b>	<b>128,9</b>
<b>I полугодие</b>	<b>1746,5</b>	<b>112,7</b>	-
июль	395,0	126,8	100,6
август	383,8	122,4	97,2
сентябрь	416,7	124,4	106,3
<b>III квартал</b>	<b>1195,5</b>	<b>124,5</b>	<b>118,4</b>
<b>9 месяцев</b>	<b>2942,0</b>	<b>116,8</b>	-
октябрь	435,2	124,7	104,5
ноябрь	387,4	112,5	90,4
декабрь	514,6	108,0	130,0
<b>IV квартал</b>	<b>1337,2</b>	<b>114,2</b>	<b>110,6</b>
<b>год</b>	<b>4279,2</b>	<b>115,7</b>	-
<b>2012г.</b>			
январь	274,1	112,2	53,0
февраль	285,1	109,8	104,0
март	323,5	112,9	112,5
<b>I квартал</b>	<b>882,7</b>	<b>111,6</b>	<b>64,9</b>
апрель	309,2	106,2	95,2
май	346,2	105,7	112,0
июнь	376,1	90,4	107,3
<b>II квартал</b>	<b>1031,5</b>	<b>99,8</b>	<b>115,3</b>
<b>I полугодие</b>	<b>1914,2</b>	<b>104,9</b>	-
июль	431,5	103,1	114,7
август	413,5	101,7	95,8
сентябрь	443,7	102,0	106,7
<b>III квартал</b>	<b>1288,7</b>	<b>102,2</b>	<b>123,6</b>
<b>9 месяцев</b>	<b>3202,9</b>	<b>103,9</b>	-
октябрь	402,6	88,6	90,7
ноябрь	383,4	91,9	93,8

	Млн. рублей	В % к	
		соответствующему периоду предыдущего года	предыдущему периоду
декабрь	514,0	94,7	133,9
<b>IV квартал</b>	<b>1300,0</b>	<b>91,8</b>	<b>99,4</b>
<b>год</b>	<b>4502,9</b>	<b>100,2</b>	<b>-</b>

### 3.3. Рынок платных услуг населению

В январе-декабре 2012 года населению области оказано **платных услуг** на сумму 34543,0 млн. рублей. Удельный вес расходов на оплату услуг в потребительских расходах населения за этот период составил 23,8%.

#### Динамика объема платных услуг населению

	В % к	
	соответствующему периоду предыдущего года	предыдущему периоду
<b>2011г.</b>		
январь	97,2	72,5
февраль	98,6	110,9
март	103,9	112,2
<b>I квартал</b>	<b>100,0</b>	<b>92,2</b>
апрель	110,6	100,0
май	111,4	103,0
июнь	114,6	104,2
<b>II квартал</b>	<b>107,9</b>	<b>102,6</b>
июль	111,8	101,4
август	114,6	97,7
сентябрь	114,4	96,3
<b>III квартал</b>	<b>113,5</b>	<b>102,3</b>
октябрь	118,7	102,0
ноябрь	119,5	106,9
декабрь	109,5	108,8
<b>IV квартал</b>	<b>115,5</b>	<b>106,3</b>
<b>январь-декабрь</b>	<b>110,5</b>	<b>-</b>
<b>2012г.</b>		
январь	127,5	84,8
февраль	123,5	107,1
март	116,2	105,6

	В % к	
	соответствующему периоду предыдущего года	предыдущему периоду
<b>I квартал</b>	<b>122,0</b>	<b>97,5</b>
апрель	117,6	101,2
май	116,5	102,0
июнь	118,3	105,9
<b>II квартал</b>	<b>117,5</b>	<b>110,9</b>
июль	117,0	100,2
август	119,8	100,1
сентябрь	116,7	93,8
<b>III квартал</b>	<b>117,8</b>	<b>102,6</b>
октябрь	126,8	110,9
ноябрь	114,0	96,0
декабрь	108,9	103,9
<b>IV квартал</b>	<b>119,8</b>	<b>104,8</b>
<b>январь-декабрь</b>	<b>118,3</b>	<b>-</b>

### Объем платных услуг населению по секторам реализации

	Январь-декабрь 2012г.		
	млн. рублей	в % к	
		январю- декабрю 2011г.	итогу
<b>Объем платных услуг населению</b>	<b>34543,0</b>	<b>118,3</b>	<b>100,0</b>
в том числе оказано услуг:			
крупными и средними организациями	17615,6	95,6	51,0
субъектами малого предпринимательства	16927,4	157,3	49,0
из них индивидуальными предпринимателями	6733,0	139,3	19,5

В январе-декабре 2012 года в структуре объема платных услуг населению 78,9% приходилось на услуги транспорта, связи, жилищно-коммунальные и бытовые.

### Объем платных услуг населению по видам

	Январь-декабрь 2012г. млн. рублей	В % к		Декабрь 2012г. в % к	
		январю-декабрю 2011г.	ито-гу	декаб-рю 2011г.	нояб-рю 2012г.
<b>Платные услуги</b>	<b>34543,0</b>	<b>118,3</b>	<b>100,0</b>	<b>108,9</b>	<b>103,9</b>
в том числе:					
бытовые	2808,7	118,1	8,1	104,5	98,7
транспортные	7145,2	130,7	20,7	123,1	90,1
связи	6566,4	114,2	19,0	114,2	109,7
жилищные	2233,9	145,6	6,5	123,0	100,1
коммунальные	8485,0	104,9	24,6	100,8	110,1
культуры	247,5	143,1	0,7	139,2	135,2
туристские	1279,3	120,1	3,7	93,4	93,7
гостиниц и аналогичных средств размещения	649,9	124,1	1,9	110,1	100,0
физкультуры и спорта	106,4	134,2	0,3	127,9	112,9
медицинские	1399,0	126,0	4,0	115,0	104,5
санаторно-оздоровительные	329,3	90,3	1,0	90,4	98,7
ветеринарные	66,6	114,7	0,2	108,6	99,3
правовые	309,1	100,0	0,9	100,0	100,0
системы образования	2423,8	114,7	7,0	95,9	106,6
социальные услуги, предоставляемые гражданам пожилого возраста и инвалидам	4,9	0,0	0,0	... <sup>1)</sup>	... <sup>1)</sup>
прочие	488,0	... <sup>1)</sup>	1,4	... <sup>1)</sup>	... <sup>1)</sup>

### Объем бытовых услуг населению по видам

	Январь-декабрь 2012г. млн. рублей	В % к		Декабрь 2012г. в % к	
		январю-декабрю 2011г.	ито-гу	декаб-рю 2011г.	нояб-рю 2012г.
<b>Бытовые услуги</b>	<b>2808,7</b>	<b>118,1</b>	<b>100,0</b>	<b>104,5</b>	<b>98,7</b>
в том числе:					
ремонт, окраска и пошив обуви	38,1	112,2	1,4	95,3	97,1

<sup>1)</sup> Не рассчитывается



	Январь-декабрь 2012г. млн. рублей	В % к		Декабрь 2012г. в % к	
		январю-декабрю 2011г.	ито-гу	декаб-рю 2011г.	нояб-рю 2012г.
ремонт и пошив швейных, меховых и кожаных изделий ремонт, пошив и вязание трикотажных изделий	776,2	111,7	27,6	100,1	91,8
ремонт и техническое обслуживание бытовой радиоэлектронной аппаратуры, бытовых машин и приборов, ремонт и изготовление металлоизделий	195,1	121,7	6,9	106,4	101,2
ремонт и техобслуживание автотранспортных средств	904,8	122,9	32,2	93,9	97,9
изготовление и ремонт мебели	68,2	... <sup>1)</sup>	2,4	... <sup>1)</sup>	... <sup>1)</sup>
химчистка и крашение	2,7	100,0	0,1	100,1	100,0
услуги прачечных	0,8	137,4	0,0	133,6	106,9
ремонт и строительство жилья и других построек	195,3	133,7	7,0	179,8	100,5
услуги фотографий	46,5	136,8	1,7	94,7	100,0
услуги бань и душевых	122,6	129,6	4,4	131,3	111,5
услуги парикмахерских	163,0	125,1	5,8	106,6	100,7
услуги предприятий по прокату	2,8	... <sup>1)</sup>	0,1	... <sup>1)</sup>	... <sup>1)</sup>
ритуальные услуги	257,7	116,7	9,2	99,4	106,6
прочие виды бытовых услуг	34,9	... <sup>1)</sup>	1,2	... <sup>1)</sup>	... <sup>1)</sup>

### 3.4. Оптовая торговля и товарные рынки

#### 3.4.1. Продажа продукции

В январе-декабре 2012 года оборот оптовой торговли области составил 59126,9 млн. рублей, что в товарной массе на 6% меньше, чем в январе-декабре 2011 года. На долю субъектов малого предпринимательства приходилось 36,8% оборота оптовой торговли (в январе-декабре 2011г. – 47,3%).

<sup>1)</sup> Не рассчитывается

## Динамика оборота оптовой торговли

	Оборот оптовой торговли			В том числе оборот оптовой торговли организаций оптовой торговли		
	млн. рублей	в % к		млн. рублей	в % к	
		соответствующему периоду предыдущего года	предыдущему периоду		соответствующему периоду предыдущего года	предыдущему периоду
<b>2011г.</b>						
январь	3930,5	101	79	3428,9	109	80
февраль	4654,2	131	118	3999,8	141	116
март	5140,4	118	109	4399,0	129	108
<b>1 квартал</b>	<b>13725,1</b>	<b>116</b>	<b>94</b>	<b>11827,7</b>	<b>126</b>	<b>93</b>
апрель	4369,5	123	85	3721,2	125	85
май	4266,5	110	95	3535,3	106	93
июнь	4210,6	98	97	3527,9	95	98
<b>2 квартал</b>	<b>12846,6</b>	<b>109</b>	<b>91</b>	<b>10784,4</b>	<b>108</b>	<b>88</b>
<b>I полугодие</b>	<b>26571,7</b>	<b>113</b>	<b>х</b>	<b>22612,1</b>	<b>116</b>	<b>х</b>
июль	3939,3	96	95	3327,1	92	95
август	4522,3	103	114	3870,7	100,9	116
сентябрь	4848,2	92	104	4269,3	94	107
<b>3 квартал</b>	<b>13309,8</b>	<b>97</b>	<b>101</b>	<b>11467,1</b>	<b>96</b>	<b>104</b>
<b>9 месяцев</b>	<b>39881,5</b>	<b>107</b>	<b>х</b>	<b>34079,2</b>	<b>109</b>	<b>х</b>
октябрь	5386,1	93	110	4700,5	93	109
ноябрь	5764,0	119	106	4954,1	118	104
декабрь	6363,2	113	110	5424,8	112	109
<b>4 квартал</b>	<b>17513,3</b>	<b>108</b>	<b>126</b>	<b>15079,4</b>	<b>107</b>	<b>126</b>
<b>январь-декабрь</b>	<b>57394,8</b>	<b>107</b>	<b>х</b>	<b>49158,6</b>	<b>108</b>	<b>х</b>
<b>2012г.</b>						
январь	4363,8	99,0	69	3424,9	89	63
февраль	4152,8	81	96	3412,2	77	101
март	4612,2	82	111	3564,0	74	105
<b>1 квартал</b>	<b>13128,8</b>	<b>86</b>	<b>75</b>	<b>10401,1</b>	<b>79</b>	<b>69</b>
апрель	4197,2	88	91	3490,4	86	98
май	4887,8	105	114	4039,9	105	113
июнь	4711,6	104	95	3843,0	101	94
<b>2 квартал</b>	<b>13796,6</b>	<b>99,0</b>	<b>104</b>	<b>11373,3</b>	<b>97</b>	<b>108</b>
<b>I полугодие</b>	<b>26925,4</b>	<b>93</b>	<b>х</b>	<b>21774,4</b>	<b>88</b>	<b>х</b>

	Оборот оптовой торговли			В том числе оборот оптовой торговли организаций оптовой торговли		
	млн. рублей	в % к		млн. рублей	в % к	
		соответ- ствующему периоду предыду- щего года	преды- душе- му перио- ду		соответ- ствующему периоду предыду- щего года	преды- душе- му перио- ду
июль	5268,3	124	113	3987,4	111	105
август	5429,6	109	101	4015,5	95	99,0
сентябрь	5401,8	102	97	4116,0	88	99,8
<b>3 квартал</b>	<b>16099,7</b>	<b>111</b>	<b>101</b>	<b>12118,9</b>	<b>97</b>	<b>100,5</b>
<b>9 месяцев</b>	<b>43025,1</b>	<b>99,0</b>	<b>х</b>	<b>33893,3</b>	<b>91</b>	<b>х</b>
октябрь	4693,2	79	85	3794,7	73	90
ноябрь	4816,3	76	102	3556,9	65	93
декабрь	6592,3	96	138	4688,2	80	133
<b>4 квартал</b>	<b>16101,8</b>	<b>84</b>	<b>95</b>	<b>12039,8</b>	<b>73</b>	<b>94</b>
<b>январь- декабрь</b>	<b>59126,9</b>	<b>94</b>	<b>х</b>	<b>45933,1</b>	<b>85</b>	<b>х</b>

В январе-декабре 2012 года объем оптовой торговли почти на 78% сформирован организациями оптовой торговли, оборот которых составил 45933,1 млн. рублей, или 85% к январю-декабрю 2011 года.

### **Продажа отдельных видов продукции (товаров) организациями оптовой торговли**

(без субъектов малого предпринимательства и организаций  
со средней численностью работников до 15 человек, не являющихся  
субъектами малого предпринимательства)

	Декабрь 2012г.	В % (размах) к	
		ноябрю 2012г.	декабрю 2011г.
<b>Продукция производственно-технического назначения, тонн</b>			
Бензины автомобильные	3611,8	138,1	58,7
Топливо дизельное	16962,8	138,3	111,9
Автомобильные шины, штук	74	96,1	90,2
Сельскохозяйственные тракторы, штук	5	100,0	41,7
Цемент	1557,3	107,8	в5,2р
Уголь и продукты его переработки	284964,3	91,0	85,5

	Декабрь 2012г.	В % (разах) к	
		ноябрю 2012г.	декабрю 2011г.
<b>Непродовольственные потребительские товары, тонн</b>			
Мыло	7,1	114,5	50,4
Синтетические моющие средства	484,0	109,0	146,1
Парфюмерные и косметические товары, тыс. рублей	25047,0	109,9	69,1
Лакокрасочные материалы	14,4	116,1	36,9
<b>Пищевые продукты, включая напитки, и табачные изделия, тонн</b>			
Масло растительное	93,8	137,1	139,2
Маргариновая продукция	48,9	96,4	76,2
Консервы из мяса животных и птицы, туб	34,8	60,5	в8,3р
Фруктовые и овощные соки, минеральная вода, безалкогольные напитки, тыс. дкл.	294,8	99,5	106,4
Кондитерские изделия, включая шоколад	1451,0	100,1	174,2
Мука	166,2	97,4	107,8
Крупа	30,5	92,7	104,8
Макаронные изделия	184,6	94,5	159,3
Чай	21,1	92,1	80,8

**Запасы отдельных видов продукции (товаров)  
организациями оптовой торговли, на конец месяца**

(без субъектов малого предпринимательства и организаций  
со средней численностью работников до 15 человек, не являющихся  
субъектами малого предпринимательства)

на конец месяца

	Декабрь 2012г.	В % (разах) к	
		ноябрю 2012г.	декабрю 2011г.
<b>Продукция производственно–технического назначения, тонн</b>			
Бензины автомобильные	10614,0	95,0	в2,4р
Топливо дизельное	11826,0	95,9	170,5
Сельскохозяйственные тракторы, штук	29	87,9	80,6
Отходы и лом черных металлов	17,0	99,4	-
Уголь и продукты его переработки	498,0	76,6	33,2
<b>Непродовольственные потребительские товары, тонн</b>			
Мыло	0,1	3,4	1,7
Синтетические моющие средства	12,1	130,1	84,6
Парфюмерные и косметические товары, тыс. рублей	11549,1	77,0	51,9

	Декабрь 2012г.	В % (размах) к	
		ноябрю 2012г.	декабрю 2011г.
Лакокрасочные материалы	35,2	74,6	33,5
<b>Пищевые продукты, включая напитки, и табачные изделия, тонн</b>			
Масло растительное	120,8	119,6	в8,9р
Маргариновая продукция	20,2	119,5	52,5
Консервы из мяса животных и птицы, туб	124,6	83,9	в3,8р
Фруктовые и овощные соки, минеральная вода, безалкогольные напитки, тыс. дкл.	72,0	97,4	96,7
Кондитерские изделия, включая шоколад	611,0	103,4	119,1
Мука	336,6	78,5	192,8
Крупа	54,8	140,5	126,9
Макаронные изделия	74,2	97,9	89,6
Чай	34,8	87,4	86,8

**Продажа и запасы алкогольной продукции  
организациями оптовой торговли<sup>1)</sup> (без микропредприятий)**

	Продано для розничной торговли и общественного питания за январь-декабрь 2012г.		Остаток продукции на конец декабря 2012г.	
	тыс. дкл.	в % к январю-декабрю 2011г.	тыс. дкл.	в % к концу декабря 2011г.
Водка и ликероводочные изделия	868,0	89,8	170,0	150,4
Вина виноградные	346,6	69,3	125,6	51,3
Вина плодовые	10,7	84,1	2,1	в3,0р
Напитки слабоалкогольные (напитки винные)	116,2	65,4	63,8	80,9
Вина шампанские и игристые	135,9	85,8	113,3	160,1
Коньяки и коньячные напитки	45,0	86,6	19,4	81,4

По состоянию на 1 января 2013 года **в районы Крайнего Севера и приравненные к ним местности** из основных пищевых продуктов завезено больше, чем на 1 января 2012 года, консервов мясорастительных (на 40,0%), сухих молочных консервов (на 35,0%), изделий макаронных (на 9,7%) и сы-

<sup>1)</sup> По организациям, имеющим лицензию на закупку, хранение и поставки алкогольной продукции

ров (на 3,7%). По остальным товарам наблюдалось снижение объемов к соответствующей дате 2012 года, наибольшее – по консервам овощным (на 35,1%), по консервам мясным (на 33,1%), маслу животному (на 30,3%), крупе (на 27,9%), сахару (на 24,0%) и чаю (на 21,3%).

### Завоз продукции (товаров) в районы Крайнего Севера и приравненные к ним местности

	Поступило по состоянию на 1 января 2013г.			
	всего		в том числе в районы с ограниченным сроком завоза	
	тонн	в % (размах) к 1 января 2012г.	тонн	в % (размах) к 1 января 2012г.
<b>Пищевые продукты</b>				
Мясо (включая птицу и субпродукты 1 категории)	359,1	83,5	225,0	78,8
Изделия колбасные	152,4	89,1	83,4	62,7
Консервы мясные, туб	63,7	66,9	23,4	37,2
Консервы мясорастительные, туб	18,2	140,0	10,0	99,0
Масло животное	30,2	69,7	12,7	53,1
Сыры жирные (включая брынзу)	79,1	103,7	57,8	86,5
Консервы молочные, туб	75,4	88,9	49,0	79,5
Консервы молочные сухие, сублимированные	32,4	135,0	21,6	101,9
Масла растительные	180,3	84,0	147,3	92,0
Сахар	153,2	76,0	95,5	74,8
Кондитерские изделия	225,4	81,7	121,1	85,7
Чай натуральный	36,2	78,7	21,1	64,5
Изделия макаронные	102,9	109,7	49,1	72,4
Консервы овощные, туб	55,7	64,9	21,1	55,5
Мука	603,1	93,4	96,5	56,2
Крупа	175,0	72,1	51,2	35,1
<b>Продукция производственно-технического назначения</b>				
Нефтепродукты - всего	123322,7	101,9	16760,3	157,3
из них:				
бензины автомобильные	11299,5	114,0	2321,0	126,8
топливо дизельное	107386,6	98,2	14229,6	161,6
Мазут	4127,4	в3,6р	93,4	0,0

	Поступило по состоянию на 1 января 2013г.			
	всего		в том числе в районы с ограниченным сроком завоза	
	тонн	в % (размах) к 1 января 2012г.	тонн	в % (размах) к 1 января 2012г.
Цемент	239,1	85,7	42,0	107,7
Уголь и продукты переработки угля	373603,2	103,0	53195,4	102,6

По результатам выборочного **обследования конъюнктуры и деловой активности**, проведенного в IV квартале 2012 года, в оптовой торговле сохранялась благоприятная ситуация для предпринимательской деятельности. Так же как и в III квартале 2012 года «благоприятной» и «удовлетворительной» ее охарактеризовали 91% от числа руководителей обследованных торговых организаций против 77% в IV квартале 2011 года.

### **Оценка экономического положения организаций оптовой торговли в IV квартале 2012 года, по видам деятельности**

в % к общему количеству по виду деятельности

	Доля организаций, руководители которых оценили экономическое положение как		
	«благоприятное»	«удовлетворительное»	«неблагоприятное»
<b>Всего по организациям оптовой торговли</b>	<b>19</b>	<b>72</b>	<b>9</b>
в том числе осуществляющим продажу:			
автотранспортных средств	100	-	-
автомобильных деталей, узлов и принадлежностей	-	100	-
сельскохозяйственного сырья и живых животных	50	-	50
пищевых продуктов (включая напитки) и табачных изделий	-	100	-
бытовых электротоваров, радио- и телеаппаратуры	-	100	-
парфюмерных и косметических товаров	-	100	-
фармацевтических и медицинских	-	100	-

	Доля организаций, руководители которых оценили экономическое положение как		
	«благо- приятное»	«удовлетво- рительное»	«неблаго- приятное»
товаров, ортопедических изделий			
топлива	-	83	17
лесоматериалов, строительных ма- териалов и санитарно- технического оборудования	100	-	-
химических продуктов	-	100	-
машин и оборудования	100	-	-
прочих товаров	25	50	25

Среди факторов, ограничивающих деятельность оптовых организаций в наибольшей степени, респонденты выделяли недостаток финансовых средств (56% от общего числа опрошенных руководителей), высокий уровень транспортных расходов (53%), высокий уровень налогов (53%), неплатежеспособность покупателей (50%).

Источниками финансирования оптовой торговли в IV квартале 2012 года были собственные оборотные средства организаций (45% объема финансирования), кредитные и заемные средства (26%), финансовые средства клиентов (28%), прочие (1%), в IV квартале 2011 года – соответственно 55%, 26%, 18% и 1%.

### **3.4.2. Наличие и использование природного топлива**

**Запасы угля** на складах добывающих и топливных организаций области по состоянию на 1 января 2013 года составили 759,6 тыс. тонн, что на 20,1% меньше, чем на 1 декабря 2012 года и на 25,1% меньше, чем на 1 января 2012 года.



**Запасы топлива на складах добывающих и оптовых организаций и у потребителей области для проведения отопительного периода 2011-2012 гг., на начало месяца, в % к соответствующей дате предыдущего года**

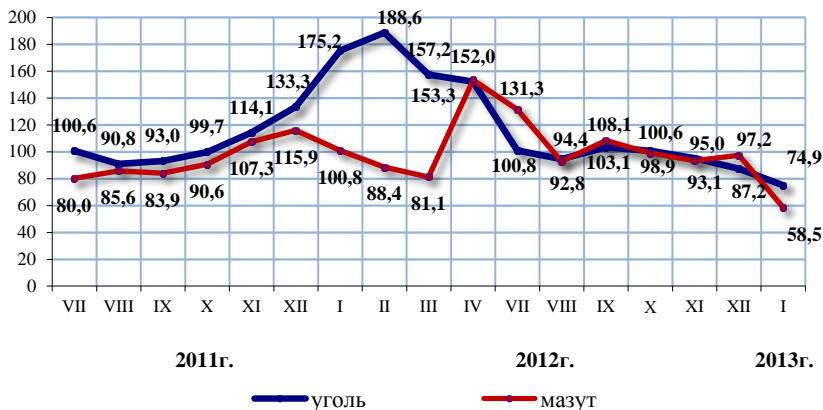

Запасы мазута топочного на складах предприятий-потребителей области по состоянию на 1 января 2013 года составили 8,5 тыс. тонн и уменьшились по сравнению с 1 декабря 2012 года на 29,7%, с 1 января 2012 года – уменьшились на 41,5%.

**Запасы угля и топочного мазута на складах предприятий-потребителей области по видам экономической деятельности**

	Уголь на 1 января 2013г.			Мазут топочный на 1 января 2013г.		
	тыс. тонн	в % к		тыс. тонн	в % к	
		1.12. 2012г.	1.01. 2012г.		1.12. 2012г.	1.01. 2012г.
<b>Запасы топлива у потребителей</b>	<b>759,6</b>	<b>79,9</b>	<b>74,9</b>	<b>8,5</b>	<b>70,3</b>	<b>58,5</b>
в том числе с основным видом деятельности:						
добыча полезных ископаемых	17,0	90,9	165,2	-	-	-
обрабатывающие производства	22,4	80,5	67,1	0,7	в2,4р	в2,3р
производство и распределение электроэнергии, газа и воды	488,4	71,6	64,9	6,9	62,0	54,1

	Уголь на 1 января 2013г.			Мазут топочный на 1 января 2013г.		
	тыс. тонн	в % к		тыс. тонн	в % к	
		1.12. 2012г.	1.01. 2012г.		1.12. 2012г.	1.01. 2012г.
сельское хозяйство	24,0	85,1	93,1	-	-	-
транспорт и связь	31,3	86,9	77,1	0,9	141,5	74,3
строительство	130,6	122,3	140,4	-	-	-
прочие потребители	45,9	89,5	78,6	0,0	-	-
Из строки «Запасы топлива у потребителей, всего»						
в том числе жилищно- коммунальное хозяйство	16,9	41,8	20,4	0,4	7,0	5,8

Доля запасов угля и мазута топочного, сосредоточенных у потребителей жилищно-коммунального хозяйства, в общих запасах по области по состоянию на 1 января 2013 года, составила соответственно 2,2% и 4,7%.

#### 4. ХОЗЯЙСТВУЮЩИЕ СУБЪЕКТЫ

##### 4.1 Характеристика хозяйствующих субъектов

Статистический учет организаций и индивидуальных предпринимателей осуществляется органами государственной статистики с 1992г. на основе сведений об их государственной регистрации. В соответствии с постановлением Правительства Российской Федерации от 17.05.2002г. № 319 государственную регистрацию юридических лиц и индивидуальных предпринимателей осуществляют территориальные органы ФНС России.

По данным территориального раздела Статистического регистра хозяйствующих субъектов (Статрегистра Росстата) всех форм собственности и хозяйствования, на 1 января 2013 года число учетных субъектов всех видов экономической деятельности (предприятий, организаций, их филиалов и других обособленных подразделений) составило 15,1 тыс. единиц, из них 14,2 тыс. являются юридическими лицами, 0,9 тыс. – филиалами, представительствами, другими организациями без прав юридического лица.

В Статистическом регистре индивидуальных предпринимателей зарегистрировано 23,9 тыс. лиц, прошедших регистрацию в Управлении Федеральной налоговой службы по Амурской области.

**Распределение организаций по видам  
экономической деятельности на 1 января 2013 года**

	Количество организаций		В % к количеству организаций	
	единиц	в % к итогу	на 1 января 2012г.	на 1 октября 2012г.
<b>Всего</b>	<b>15118</b>	<b>100,0</b>	<b>101,5</b>	<b>100,2</b>
из них:				
<b>сельское хозяйство, охота и лесное хозяйство</b>	<b>777</b>	<b>5,1</b>	<b>89,0</b>	<b>96,6</b>
<b>рыболовство, рыбоводство</b>	<b>8</b>	<b>0,1</b>	<b>88,9</b>	<b>100,0</b>
<b>добыча полезных ископаемых</b>	<b>248</b>	<b>1,6</b>	<b>100,4</b>	<b>98,0</b>
в том числе:				
добыча топливно-энергетических полезных ископаемых	44	0,3	93,6	97,8
добыча полезных ископаемых, кроме топливно-энергетических	204	1,3	102,0	98,1
<b>обрабатывающие производства</b>	<b>946</b>	<b>6,3</b>	<b>100,5</b>	<b>99,8</b>
из них:				
производство пищевых продуктов, включая напитки, и табака	163	1,1	93,7	97,6
текстильное и швейное производство	32	0,2	80,0	94,1
производство кожи, изделий из кожи и производство обуви	2	0,0	100,0	100,0
обработка древесины и производство изделий из дерева	80	0,5	103,9	97,6
целлюлозно-бумажное производство; издательская и полиграфическая деятельность	150	1,0	102,0	97,4
производство кокса и нефтепродуктов	3	0,0	75,0	100,0
химическое производство	25	0,2	104,2	100,0
производство резиновых и пластмассовых изделий	41	0,3	107,9	97,6
производство прочих неметаллических минеральных продуктов	104	0,7	111,8	104,0
металлургическое производство и производство готовых металлических изделий	99	0,7	101,0	100,0
производство машин и оборудования	74	0,5	91,4	98,7

	Количество организаций		В % к количеству организаций	
	единиц	в % к итогу	на 1 января 2012г.	на 1 октября 2012г.
производство электрооборудования, электронного и оптического оборудования	51	0,3	104,1	106,3
производство транспортных средств и оборудования	21	0,1	100,0	110,5
прочие производства	101	0,7	108,6	103,1
<b>производство и распределение электроэнергии, газа и воды</b>	<b>394</b>	<b>2,6</b>	<b>103,7</b>	<b>98,5</b>
<b>строительство</b>	<b>1677</b>	<b>11,1</b>	<b>106,0</b>	<b>100,8</b>
<b>оптовая и розничная торговля; ремонт автотранспортных средств, мотоциклов, бытовых изделий и предметов личного пользования</b>	<b>3650</b>	<b>24,1</b>	<b>102,4</b>	<b>100,9</b>
в том числе:				
торговля автотранспортными средствами и мотоциклами, их техническое обслуживание и ремонт	614	4,0	111,4	105,1
оптовая торговля, включая торговлю через агентов, кроме торговли автотранспортными средствами и мотоциклами	1945	12,9	101,0	99,9
розничная торговля, кроме торговли автотранспортными средствами и мотоциклами; ремонт бытовых изделий и предметов личного пользования	1091	7,2	100,1	100,5
<b>гостиницы и рестораны</b>	<b>251</b>	<b>1,7</b>	<b>102,4</b>	<b>99,6</b>
<b>транспорт и связь</b>	<b>733</b>	<b>4,8</b>	<b>103,5</b>	<b>101,0</b>
связь	148	1,0	103,5	102,8
<b>финансовая деятельность</b>	<b>301</b>	<b>2,0</b>	<b>111,5</b>	<b>104,9</b>
<b>операции с недвижимым имуществом, аренда и предоставление услуг</b>	<b>2460</b>	<b>16,3</b>	<b>102,2</b>	<b>101,3</b>
научные исследования и разработки	47	0,3	88,7	102,2
<b>государственное управление и обеспечение военной безопасности, социальное страхование</b>	<b>905</b>	<b>6,0</b>	<b>97,3</b>	<b>97,6</b>

	Количество организаций		В % к количеству организаций	
	единиц	в % к итогу	на 1 января 2012г.	на 1 октября 2012г.
<b>образование</b>	<b>971</b>	<b>6,4</b>	<b>98,2</b>	<b>99,2</b>
<b>здравоохранение и предоставление социальных услуг</b>	<b>398</b>	<b>2,6</b>	<b>94,3</b>	<b>97,3</b>
<b>предоставление прочих коммунальных, социальных и персональных услуг</b>	<b>1399</b>	<b>9,3</b>	<b>106,0</b>	<b>101,2</b>
деятельность по организации отдыха и развлечений, культуры и спорта	559	3,7	107,1	100,7

**Распределение организаций по организационно-правовым формам на 1 января 2013 года**

	Количество организаций, единиц	В % к количеству организаций	
		на 1 января 2012г.	на 1 октября 2012г.
<b>Всего</b>	<b>15118</b>	<b>101,5</b>	<b>100,2</b>
из них:			
<b>юридические лица, являющиеся коммерческими организациями</b>	<b>10633</b>	<b>102,5</b>	<b>100,7</b>
из них:			
хозяйственные общества и товарищества	10213	103,2	100,9
из них:			
акционерные общества	371	91,2	98,7
унитарные предприятия	193	89,8	95,5
<b>юридические лица, являющиеся некоммерческими организациями</b>	<b>3601</b>	<b>97,9</b>	<b>97,9</b>
из них:			
потребительские кооперативы	125	97,7	98,4
фонды	47	94,0	100,0
учреждения	2294	97,1	97,5
<b>организации без прав юридического лица</b>	<b>861</b>	<b>106,8</b>	<b>104,4</b>
<b>объекты, организационно-правовая форма которых подлежит приведению в соответствие с нормами действующего гражданского законодательства</b>	<b>23</b>	<b>82,1</b>	<b>88,5</b>

**Распределение организаций по формам собственности  
на 1 января 2013 года**

	Количество организаций, единиц	Из них по формам собственности					
		государственная и муниципальная	в % к общему количеству организаций	частная	в % к общему количеству организаций	смешанная российская	в % к общему количеству организаций
<b>Всего</b>	<b>15118</b>	<b>2905</b>	<b>19,2</b>	<b>10715</b>	<b>70,9</b>	<b>229</b>	<b>1,5</b>
из них:							
<b>сельское хозяйство, охота и лесное хозяйство</b>	<b>777</b>	<b>47</b>	<b>6,0</b>	<b>639</b>	<b>82,2</b>	<b>8</b>	<b>1,0</b>
<b>рыболовство, рыбоводство</b>	<b>8</b>	<b>2</b>	<b>25,0</b>	<b>6</b>	<b>75,0</b>	<b>-</b>	<b>-</b>
<b>добыча полезных ископаемых</b>	<b>248</b>	<b>2</b>	<b>0,8</b>	<b>219</b>	<b>88,3</b>	<b>2</b>	<b>0,8</b>
в том числе:							
добыча топливно-энергетических полезных ископаемых	44	-	-	38	86,4	1	2,3
добыча полезных ископаемых, кроме топливно-энергетических	204	2	1,0	181	88,7	1	0,5
<b>обрабатывающие производства</b>	<b>946</b>	<b>37</b>	<b>3,9</b>	<b>821</b>	<b>86,8</b>	<b>14</b>	<b>1,5</b>
из них:							
производство пищевых продуктов включая напитки и табака	163	3	1,8	147	90,2	4	2,5
текстильное и швейное производство	32	2	6,3	26	81,3	-	-

	Количество организаций, единиц	Из них по формам собственности					
		государственная и муниципальная	в % к общему количеству организаций	частная	в % к общему количеству организаций	смешанная российская	в % к общему количеству организаций
производство кожи, изделий из кожи и производство обуви	2	-	-	1	50,0	-	-
обработка древесины и производство изделий из дерева	80	2	2,5	60	75,0	1	1,3
целлюлозно-бумажное производство; издательская и полиграфическая деятельность	150	18	12,0	124	82,7	1	0,7
производство кокса и нефтепродуктов	3	-	-	2	66,7	-	-
химическое производство	25	-	-	19	76,0	1	4,0
производство резиновых и пластмассовых изделий	41	-	-	37	90,2	-	-
производство прочих неметаллических минеральных продуктов	104	-	-	96	92,3	1	1,0
металлургическое производство и производство готовых металлических изделий	99	-	-	92	92,9	1	1,0

	Количество организаций, единиц	Из них по формам собственности					
		государственная и муниципальная	в % к общему количеству организаций	частная	в % к общему количеству организаций	смешанная российская	в % к общему количеству организаций
производство машин и оборудования	74	1	1,4	70	94,6	-	-
производство электрооборудования, электронного и оптического оборудования	51	3	5,9	47	92,2	-	-
производство транспортных средств и оборудования	21	7	33,3	8	38,1	3	14,3
прочие производства	101	1	1,0	92	91,1	2	2,0
<b>производство и распределение электроэнергии, газа и воды</b>	<b>394</b>	<b>69</b>	<b>17,5</b>	<b>308</b>	<b>78,2</b>	<b>16</b>	<b>4,1</b>
<b>строительство</b>	<b>1677</b>	<b>41</b>	<b>2,4</b>	<b>1539</b>	<b>91,8</b>	<b>14</b>	<b>0,8</b>
<b>оптовая и розничная торговля; ремонт автотранспортных средств, мотоциклов, бытовых изделий и предметов личного пользования</b>	<b>3650</b>	<b>31</b>	<b>0,8</b>	<b>3434</b>	<b>94,1</b>	<b>16</b>	<b>0,4</b>
в том числе:							
торговля автотранспортными средствами и мотоциклами, их	614	1	0,2	576	93,8	2	0,3



	Количество организаций, единиц	Из них по формам собственности					
		государственная и муниципальная	в % к общему количеству организаций	частная	в % к общему количеству организаций	смешанная российская	в % к общему количеству организаций
техническое обслуживание и ремонт							
оптовая торговля, включая торговлю через агентов, кроме торговли автотранспортными средствами и мотоциклами	1945	14	0,7	1823	93,7	11	0,6
розничная торговля, кроме торговли автотранспортными средствами и мотоциклами; ремонт бытовых изделий и предметов личного пользования	1091	16	1,5	1035	94,9	3	0,3
<b>гостиницы и рестораны</b>	<b>251</b>	<b>18</b>	<b>7,2</b>	<b>205</b>	<b>81,7</b>	<b>1</b>	<b>0,4</b>
<b>транспорт и связь</b>	<b>733</b>	<b>99</b>	<b>13,5</b>	<b>606</b>	<b>82,7</b>	<b>15</b>	<b>2,0</b>
связь	148	25	16,9	118	79,7	2	1,4
<b>финансовая деятельность</b>	<b>301</b>	<b>52</b>	<b>17,3</b>	<b>219</b>	<b>72,8</b>	<b>18</b>	<b>6,0</b>
<b>операции с недвижимым имуществом, аренда и предоставление услуг</b>	<b>2460</b>	<b>195</b>	<b>7,9</b>	<b>2108</b>	<b>85,7</b>	<b>115</b>	<b>4,7</b>

	Количество организаций, единиц	Из них по формам собственности					
		государственная и муниципальная	в % к общему количеству организаций	частная	в % к общему количеству организаций	смешанная российская	в % к общему количеству организаций
научные исследования и разработки	47	12	25,5	31	66,0	2	4,3
<b>государственное управление и обеспечение военной безопасности, социальное страхование</b>	<b>905</b>	<b>883</b>	<b>97,6</b>	<b>18</b>	<b>2,0</b>	<b>1</b>	<b>0,1</b>
<b>образование</b>	<b>971</b>	<b>860</b>	<b>88,6</b>	<b>92</b>	<b>9,5</b>	<b>3</b>	<b>0,3</b>
здравоохранение и предоставление социальных услуг	398	195	49,0	199	50,0	-	-
<b>предоставление прочих коммунальных, социальных и персональных услуг</b>	<b>1399</b>	<b>374</b>	<b>26,7</b>	<b>302</b>	<b>21,6</b>	<b>6</b>	<b>0,4</b>
деятельность по организации отдыха и развлечений, культуры и спорта	559	349	62,4	160	28,6	3	0,5

**Распределение индивидуальных предпринимателей,  
прошедших государственную регистрацию (перерегистрацию)  
в соответствии с Федеральным законом  
"О государственной регистрации юридических лиц и  
индивидуальных предпринимателей", по видам экономической  
деятельности на 1 января 2013 года**

	Количество предпринимателей		В % к количеству предпринимателей	
	единиц	в % к итогу	на 1 января 2012г.	на 1 октября 2012г.
<b>Всего</b>	<b>23923</b>	<b>100,0</b>	<b>101,5</b>	<b>99,4</b>
из них:				
<b>сельское хозяйство, охота и лесное хозяйство</b>	<b>1348</b>	<b>5,6</b>	<b>106,3</b>	<b>99,5</b>
<b>рыболовство, рыбоводство</b>	<b>11</b>	<b>0,0</b>	<b>122,2</b>	<b>100,0</b>
<b>добыча полезных ископаемых</b>	<b>11</b>	<b>0,0</b>	<b>84,6</b>	<b>84,6</b>
в том числе:				
добыча топливно-энергетических полезных ископаемых	2	0,0	100,0	100,0
добыча полезных ископаемых, кроме топливно-энергетических	9	0,0	81,8	81,8
<b>обрабатывающие производства</b>	<b>1418</b>	<b>5,9</b>	<b>104,6</b>	<b>98,7</b>
в том числе:				
производство пищевых продуктов, включая напитки, и табака	254	1,1	102,8	100,0
текстильное и швейное производство	310	1,3	96,0	96,9
производство кожи, изделий из кожи и производство обуви	7	0,0	100,0	100,0
обработка древесины и производство изделий из дерева	118	0,5	116,8	99,2
целлюлозно-бумажное производство; издательская и полиграфическая деятельность	106	0,4	108,2	97,2
производство кокса и нефтепродуктов	2	0,0	100,0	100,0
химическое производство	14	0,1	127,3	93,3
производство резиновых и пластмассовых изделий	33	0,1	103,1	103,1

	Количество предпринимателей		В % к количеству предпринимателей	
	единиц	в % к итогу	на 1 января 2012г.	на 1 октября 2012г.
производство прочих неметаллических минеральных продуктов	68	0,3	111,5	89,5
металлургическое производство и производство готовых металлических изделий	139	0,6	97,2	95,9
производство машин и оборудования	51	0,2	134,2	100,0
производство электрооборудования, электронного и оптического оборудования	66	0,3	97,1	101,5
производство транспортных средств и оборудования	2	0,0	100,0	100,0
прочие производства	248	1,0	111,2	103,3
<b>производство и распределение электроэнергии, газа и воды</b>	<b>31</b>	<b>0,1</b>	<b>100,0</b>	<b>100,0</b>
<b>строительство</b>	<b>1191</b>	<b>5,0</b>	<b>110,6</b>	<b>101,4</b>
<b>оптовая и розничная торговля; ремонт автотранспортных средств, мотоциклов, бытовых изделий и предметов личного пользования</b>	<b>12253</b>	<b>51,2</b>	<b>99,0</b>	<b>99,2</b>
в том числе:				
торговля автотранспортными средствами и мотоциклами, их техническое обслуживание и ремонт	1207	5,0	103,2	99,5
оптовая торговля, включая торговлю через агентов, кроме торговли автотранспортными средствами и мотоциклами	1701	7,1	95,2	99,2
розничная торговля, кроме торговли автотранспортными средствами и мотоциклами; ремонт бытовых изделий и предметов личного пользования	9345	39,1	99,2	99,2
<b>гостиницы и рестораны</b>	<b>417</b>	<b>1,7</b>	<b>106,1</b>	<b>99,5</b>

	Количество предпринимателей		В % к количеству предпринимателей	
	единиц	в % к итогу	на 1 января 2012г.	на 1 октября 2012г.
<b>транспорт и связь</b>	<b>2354</b>	<b>9,8</b>	<b>107,4</b>	<b>98,8</b>
связь	73	0,3	79,3	93,6
<b>финансовая деятельность</b>	<b>66</b>	<b>0,3</b>	<b>97,1</b>	<b>98,5</b>
<b>операции с недвижимым имуществом, аренда и предоставление услуг</b>	<b>2274</b>	<b>9,5</b>	<b>100,8</b>	<b>101,7</b>
научные исследования и разработки	3	0,0	100,0	100,0
<b>государственное управление и обеспечение военной безопасности; социальное страхование</b>	<b>8</b>	<b>0,0</b>	<b>114,3</b>	<b>100,0</b>
<b>образование</b>	<b>83</b>	<b>0,3</b>	<b>107,8</b>	<b>95,4</b>
<b>здравоохранение и предоставление социальных услуг</b>	<b>270</b>	<b>1,1</b>	<b>106,3</b>	<b>101,5</b>
<b>предоставление прочих коммунальных, социальных и персональных услуг</b>	<b>2177</b>	<b>9,1</b>	<b>100,0</b>	<b>98,1</b>
деятельность по организации отдыха и развлечений, культуры и спорта	228	1,0	101,3	100,4
<b>деятельность домашних хозяйств</b>	<b>8</b>	<b>0,0</b>	<b>88,9</b>	<b>114,3</b>

## 4.2 Демография организаций<sup>1)</sup>

В декабре 2012 года зарегистрировано 146 организаций, количество официально ликвидированных организаций составило 134.

<sup>1)</sup>Исключая филиалы, представительства и другие обособленные подразделения, а также граждан (физических лиц), занимающихся предпринимательской деятельностью без образования юридического лица.

## Демография организаций по видам экономической деятельности

единиц

	Количество зарегистрированных организаций				Количество официально ликвидированных организаций			
	всего		на 1000 организаций, учтенных в регистре хозяйствующих субъектов		всего		на 1000 организаций, учтенных в регистре хозяйствующих субъектов	
	январь-декабрь 2012г.	декабрь 2012г.	январь-декабрь 2012г.	декабрь 2012г.	январь-декабрь 2012г.	декабрь 2012г.	январь-декабрь 2012г.	декабрь 2012г.
<b>Всего:</b>	<b>1769</b>	<b>146</b>	<b>124,8</b>	<b>10,2</b>	<b>1519</b>	<b>134</b>	<b>107,2</b>	<b>9,4</b>
в том числе:								
<b>сельское хозяйство, охота и лесное хозяйство</b>	<b>53</b>	<b>3</b>	<b>66,2</b>	<b>3,9</b>	<b>129</b>	<b>14</b>	<b>161,0</b>	<b>18,4</b>
<b>рыболовство, рыбоводство</b>	-	-	-	-	<b>1</b>	-	<b>133,3</b>	-
<b>добыча полезных ископаемых</b>	<b>31</b>	<b>2</b>	<b>126,8</b>	<b>8,1</b>	<b>26</b>	<b>2</b>	<b>106,3</b>	<b>8,1</b>
в том числе:								
добыча топливно-энергетических полезных ископаемых	5	1	112,4	23,3	6	1	134,8	23,3
добыча полезных ископаемых, кроме топливно-энергетических	26	1	130,0	4,9	20	1	100,0	4,9
<b>обрабатывающие производства</b>	<b>108</b>	<b>7</b>	<b>118,0</b>	<b>7,6</b>	<b>95</b>	<b>4</b>	<b>103,8</b>	<b>4,4</b>
из них:								
производство пищевых продуктов, включая напитки, и табака	15	-	92,9	-	21	1	130,0	6,4

	Количество зарегистрированных организаций				Количество официально ликвидированных организаций			
	всего		на 1000 организаций, учтенных в регистре хозяйствующих субъектов		всего		на 1000 организаций, учтенных в регистре хозяйствующих субъектов	
	январь-декабрь 2012г.	декабрь 2012г.	январь-декабрь 2012г.	декабрь 2012г.	январь-декабрь 2012г.	декабрь 2012г.	январь-декабрь 2012г.	декабрь 2012г.
текстильное и швейное производство	3	-	83,3	-	11	-	305,6	-
производство кожи, изделий из кожи и обуви	1	-	500,0	-	1	-	500,0	-
обработка древесины и производство изделий из дерева	8	2	106,0	26,0	4	1	53,0	13,0
целлюлозно-бумажное производство; издательская и полиграфическая деятельность	21	-	141,4	-	17	1	114,5	6,6
производство кокса, нефтепродуктов и ядерных материалов	-	-	-	-	1	-	285,7	-
химическое производство	2	-	85,1	-	-	-	-	-
производство резиновых и пластмассовых изделий	5	-	126,6	-	3	-	75,9	-

	Количество зарегистрированных организаций				Количество официально ликвидированных организаций			
	всего		на 1000 организаций, учтенных в регистре хозяйствующих субъектов		всего		на 1000 организаций, учтенных в регистре хозяйствующих субъектов	
	январь-декабрь 2012г.	декабрь 2012г.	январь-декабрь 2012г.	декабрь 2012г.	январь-декабрь 2012г.	декабрь 2012г.	январь-декабрь 2012г.	декабрь 2012г.
производство прочих неметаллических минеральных продуктов	17	3	176,2	30,0	7	-	72,5	-
металлургическое производство и производство готовых металлических изделий	10	-	101,5	-	8	-	81,2	-
производство машин и оборудования	3	-	38,7	-	9	-	116,1	-
производство электрооборудования, электронного и оптического оборудования	5	1	102,0	20,2	5	-	102,0	0,0
производство транспортных средств и оборудования	2	-	235,3	-	1	-	117,6	-
прочие производства	16	1	168,4	10,1	7	1	73,7	10,1
<b>производство и распределение электроэнергии, газа и воды</b>	<b>53</b>	<b>6</b>	<b>147,6</b>	<b>16,4</b>	<b>37</b>	<b>7</b>	<b>103,1</b>	<b>19,1</b>
<b>строительство</b>	<b>239</b>	<b>13</b>	<b>153,1</b>	<b>8,1</b>	<b>146</b>	<b>12</b>	<b>93,5</b>	<b>7,5</b>



	Количество зарегистрированных организаций				Количество официально ликвидированных организаций			
	всего		на 1000 организаций, учтенных в регистре хозяйствующих субъектов		всего		на 1000 организаций, учтенных в регистре хозяйствующих субъектов	
	январь-декабрь 2012г.	декабрь 2012г.	январь-декабрь 2012г.	декабрь 2012г.	январь-декабрь 2012г.	декабрь 2012г.	январь-декабрь 2012г.	декабрь 2012г.
<b>оптовая и розничная торговля; ремонт автотранспортных средств, мотоциклов, бытовых изделий и предметов личного пользования</b>	<b>578</b>	<b>54</b>	<b>165,5</b>	<b>15,3</b>	<b>466</b>	<b>31</b>	<b>133,4</b>	<b>8,8</b>
в том числе:								
торговля автотранспортными средствами и мотоциклами, их техническое обслуживание и ремонт	140	18	243,3	29,9	74	6	128,6	10,0
оптовая торговля, включая торговлю через агентов, кроме торговли автотранспортными средствами и мотоциклами	323	27	171,1	14,3	291	20	154,2	10,6

	Количество зарегистрированных организаций				Количество официально ликвидированных организаций			
	всего		на 1000 организаций, учтенных в регистре хозяйствующих субъектов		всего		на 1000 организаций, учтенных в регистре хозяйствующих субъектов	
	январь-декабрь 2012г.	декабрь 2012г.	январь-декабрь 2012г.	декабрь 2012г.	январь-декабрь 2012г.	декабрь 2012г.	январь-декабрь 2012г.	декабрь 2012г.
розничная торговля, кроме торговли автотранспортными средствами и мотоциклами; ремонт бытовых изделий и предметов личного пользования	115	9	111,7	8,7	101	5	98,1	4,9
<b>гостиницы и рестораны</b>	<b>29</b>	<b>2</b>	<b>118,4</b>	<b>8,0</b>	<b>25</b>	<b>1</b>	<b>102,0</b>	<b>4,0</b>
<b>транспорт и связь</b>	<b>107</b>	<b>8</b>	<b>165,6</b>	<b>12,1</b>	<b>78</b>	<b>9</b>	<b>120,7</b>	<b>13,6</b>
из него связь	11	3	94,8	25,8	9	-	77,6	-
<b>финансовая деятельность</b>	<b>38</b>	<b>2</b>	<b>197,4</b>	<b>10,0</b>	<b>21</b>	<b>2</b>	<b>109,1</b>	<b>10,0</b>
<b>операции с недвижимым имуществом, аренда и предоставление услуг</b>	<b>312</b>	<b>32</b>	<b>131,9</b>	<b>13,4</b>	<b>260</b>	<b>17</b>	<b>109,9</b>	<b>7,1</b>
научные исследования и разработки	5	1	113,6	24,7	8	-	181,8	0,0

	Количество зарегистрированных организаций				Количество официально ликвидированных организаций			
	всего		на 1000 организаций, учтенных в регистре хозяйствующих субъектов		всего		на 1000 организаций, учтенных в регистре хозяйствующих субъектов	
	январь-декабрь 2012г.	декабрь 2012г.	январь-декабрь 2012г.	декабрь 2012г.	январь-декабрь 2012г.	декабрь 2012г.	январь-декабрь 2012г.	декабрь 2012г.
<b>государственное управление и обеспечение военной безопасности; обязательное социальное страхование</b>	27	-	36,0	-	80	21	106,7	28,8
<b>образование</b>	27	2	28,6	2,1	44	7	46,6	7,5
<b>здравоохранение и предоставление социальных услуг</b>	17	-	45,2	-	38	3	101,1	8,2
<b>предоставление прочих коммунальных, социальных и персональных услуг</b>	150	15	118,2	11,5	73	4	57,5	3,1
деятельность по организации отдыха и развлечений, культуры и спорта	67	7	126,1	12,8	41	-	77,1	-

## Демография организаций по формам собственности

единиц

	Количество зарегистрированных организаций				Количество официально ликвидированных организаций			
	всего		на 1000 организаций, учтенных в регистре хозяйствующих субъектов		всего		на 1000 организаций, учтенных в регистре хозяйствующих субъектов	
	январь-декабрь 2012г.	декабрь 2012г.	январь-декабрь 2012г.	декабрь 2012г.	январь-декабрь 2012г.	декабрь 2012г.	январь-декабрь 2012г.	декабрь 2012г.
<b>Всего:</b>	<b>1769</b>	<b>146</b>	<b>124,8</b>	<b>10,2</b>	<b>1519</b>	<b>134</b>	<b>107,2</b>	<b>9,4</b>
в том числе:								
<b>российская собственность</b>	<b>1699</b>	<b>139</b>	<b>123,6</b>	<b>10,1</b>	<b>1460</b>	<b>133</b>	<b>106,2</b>	<b>9,6</b>
в том числе:								
государственная собственность	14	1	25,9	1,9	92	27	170,2	51,7
из нее:								
федеральная собственность	6	1	28,6	5,2	49	18	233,3	94,0
собственность субъекта Российской Федерации	8	-	24,2	-	43	9	130,3	27,2
муниципальная собственность	102	8	51,5	4,1	126	12	63,6	6,1
собственность общественных и религиозных организаций (объединений)	69	6	103,4	8,8	20	3	30,0	4,4
частная собственность	1507	123	145,8	11,8	1193	91	115,4	8,7
смешанная российская собственность	6	1	31,7	5,6	25	-	131,9	-

	Количество зарегистрированных организаций				Количество официально ликвидированных организаций			
	всего		на 1000 организаций, учтенных в регистре хозяйствующих субъектов		всего		на 1000 организаций, учтенных в регистре хозяйствующих субъектов	
	январь-декабрь 2012г.	декабрь 2012г.	январь-декабрь 2012г.	декабрь 2012г.	январь-декабрь 2012г.	декабрь 2012г.	январь-декабрь 2012г.	декабрь 2012г.
собственность российских граждан, постоянно проживающих за границей	-	-	-	-	-	-	-	-
собственность потребительской кооперации	1	-	34,5	-	4	-	137,9	-
собственность государственных корпораций	-	-	-	-	-	-	-	-
<b>иностранная собственность</b>	<b>55</b>	<b>6</b>	<b>159,7</b>	<b>17,2</b>	<b>49</b>	<b>1</b>	<b>142,2</b>	<b>2,9</b>
<b>совместная российская и иностранная собственность</b>	<b>15</b>	<b>1</b>	<b>178,6</b>	<b>11,4</b>	<b>10</b>	<b>-</b>	<b>119,0</b>	<b>-</b>

## 5. ЦЕНЫ

### Индексы цен и тарифов

на конец периода, в %

	Декабрь 2012г. к		Справочно	
	ноябрю 2012г.	декабрю 2011г.	декабрь 2011г. к	
			ноябрю 2011г.	декабрю 2010г.
Индекс потребительских цен на товары и услуги	100,4	107,2	100,6	107,6

	Декабрь 2012г. к		Справочно декабрь 2011г. к	
	ноябрю 2012г.	декабрю 2011г.	декабрь 2011г. к	
			ноябрю 2011г.	декабрю 2010г.
Индекс цен производителей промышленных товаров	101,2	102,2	103,1	114,1
Сводный индекс цен строи- тельной продукции	101,4	103,5	98,1	104,5
Индекс цен производителей на реализованную сельско- хозяйственную продукцию	107,9	113,3	100,3	107,7
Индекс тарифов на услуги связи для юридических лиц	100,0	102,0	100,0	102,2



## 5.1. Потребительские цены

**Индекс потребительских цен и тарифов** на товары и услуги в Амурской области в декабре 2012 года по отношению к ноябрю 2012 года составил 100,4%, к декабрю 2011 года – 107,2%.

## Индексы потребительских цен и тарифов на товары и услуги

на конец периода, в %

	Индекс потребительских цен декабря 2012г. к		Справочно по России декабрь 2012г. к нояб- рю 2012г.
	ноябрю 2012г.	декабрю 2011г.	
<b>Все товары и услуги</b>	<b>100,4</b>	<b>107,2</b>	<b>100,5</b>
<b>Все товары и услуги (без овощей, картофеля и фруктов)</b>	<b>100,3</b>	<b>107,5</b>	<b>х</b>
<b>Все товары</b>	<b>100,4</b>	<b>107,1</b>	<b>100,6</b>
<b>Все товары без алкогольных напитков</b>	<b>100,4</b>	<b>106,9</b>	<b>х</b>
Продовольственные товары	100,6	105,5	100,9
Продовольственные товары (без алкогольных напитков)	100,6	104,7	100,9
Алкогольные напитки	100,7	109,9	100,8
Непродовольственные товары	100,3	108,6	100,3
<b>Услуги</b>	<b>100,1</b>	<b>107,4</b>	<b>100,4</b>

Индекс потребительских цен на **продовольственные товары** в декабре 2012 года по сравнению с ноябрем 2012 года составил 100,6%.

### Изменения цен по основным группам продовольственных товаров

на конец периода, в %

	Декабрь 2012г. к	
	ноябрю 2012г.	декабрю 2011г.
<b>Продовольственные товары</b>	<b>100,6</b>	<b>105,5</b>
<b>Продовольственные товары (без овощей, картофеля и фруктов)</b>	<b>100,5</b>	<b>106,3</b>
Мясо и птица	100,5	109,9
Колбасы вареные	100,7	104,0
Рыба и морепродукты пищевые	101,2	105,5
Масло сливочное	100,2	101,4
Масло подсолнечное	100,6	101,3
Молоко и молочная продукция	100,3	104,0
Яйца	101,0	101,0
Сахар	98,5	98,7
Кондитерские изделия	100,4	105,0
Хлеб и хлебобулочные изделия	100,0	113,4

	Декабрь 2012г. к	
	ноябрю 2012г.	декабрю 2011г.
Крупа и бобовые	100,5	82,9
Флодоовощная продукция, включая картофель	101,4	98,0
Общественное питание	100,1	105,5
Алкогольные напитки	100,7	109,9

Цены на **непродовольственные товары** в декабре 2012 года по сравнению с предыдущим месяцем выросли на 0,3%.

### Индексы потребительских цен на отдельные группы непродовольственных товаров

на конец периода, в %

	Декабрь 2012г. к	
	ноябрю 2012г.	декабрю 2011г.
<b>Непродовольственные товары</b>	<b>100,3</b>	<b>108,6</b>
Ткани	100,7	105,1
Одежда и белье	100,5	106,4
Обувь кожаная, текстильная и комбинированная	100,2	105,1
Моющие и чистящие средства	100,3	109,9
Табачные изделия	100,5	122,8
Мебель	100,7	104,5
Бумажно-беловые товары	99,9	104,9
Электротовары и другие бытовые приборы	99,9	101,1
Телерадиотовары	100,5	106,0
Строительные материалы	100,2	109,8
Легковые автомобили	100,0	115,8
Бензин	100,0	107,8
Медикаменты	99,9	102,9
Топливо	100,0	110,5

Индекс цен и тарифов на **услуги** в декабре 2012 года по сравнению с предыдущим месяцем составил 100,1%.



## Индексы потребительских цен на отдельные группы услуг

на конец периода, в %

	Декабрь 2012г. к	
	ноябрю 2012г.	декабрю 2011г.
<b>Услуги</b>	<b>100,1</b>	<b>107,4</b>
Бытовые услуги	100,1	108,6
из них:		
постановка наборок	106,8	113,4
пошив женского платья	100,0	106,6
ремонт телевизоров цветного изображения	100,0	100,0
ремонт холодильников (без стоимости деталей)	100,0	123,9
химическая чистка мужского костюма	100,0	111,9
стирка и глажение белья прямого без крахмала	100,0	110,6
услуги фотоателье	100,4	104,4
услуги парикмахерских	100,0	108,6
услуги бань и душевых	100,0	108,8
ритуальные услуги	100,0	108,5
Услуги пассажирского транспорта	112,7	105,2
городской автобус	100,0	109,0
пригородный поезд, разовая поездка (в один конец) до 3 зоны от начальной станции (15-30 км)	100,0	100,0
воздушный транспорт	94,9	96,2
Услуги связи	90,5	98,5
абонентская плата за неограниченный объем местных телефонных соединений, месяц	100,0	106,1
предоставление разговоров по междугородной телефонной связи внутри России	100,0	100,0
Жилищно-коммунальные услуги	100,0	107,4
Медицинские услуги	100,0	110,0
Услуги образования	100,0	132,4
Услуги дошкольного воспитания	100,0	108,9

## 5.2. Цены производителей

Индекс цен **производителей промышленных товаров** в декабре 2012 года по сравнению с предыдущим месяцем составил 101,2%.

Тарифы на производство и распределение электроэнергии, газа и воды возросли на 3,6%. Производство растительных масел и жиров подорожало на 2,9%, минеральных вод и других безалкогольных напитков - на 1,3%, хлеба и мучных кондитерских изделий недлительного хранения - на 0,5%.

## Индексы цен производителей промышленных товаров

на конец периода, в %

	Декабрь 2012г. к	
	ноябрю 2012г.	декабрю 2011г.
<b>Индексы цен производителей промышленных товаров</b>	<b>101,2</b>	<b>102,2</b>
в том числе:		
добыча полезных ископаемых	99,9	100,1
обрабатывающие производства	99,9	102,8
производство и распределение электроэнергии, газа и воды	103,6	102,5

В декабре 2012 года **сводный индекс цен строительной продукции** к ноябрю 2012 года составил 101,4%, к декабрю 2011 года – 103,5%, в том числе индекс цен производителей в строительстве (строительно-монтажные работы) – 101,8% и 103,3%, на машины и оборудование, используемые в строительстве – 100,0% и 103,9% соответственно.

### Сводные индексы цен строительной продукции по отдельным видам экономической деятельности

на конец периода, в %

	Декабрь 2012г. к	
	ноябрю 2012г.	декабрю 2011г.
Сельское хозяйство, охота и лесное хозяйство	101,3	104,3
Добыча полезных ископаемых	101,2	103,2
Обрабатывающие производства	100,4	104,6
Производство и распределение электроэнергии, газа и воды	101,0	103,9
Строительство	101,1	103,0
Транспорт и связь	101,4	103,5
Операции с недвижимым имуществом	101,5	103,6

**Цены производителей на реализованную сельскохозяйственную продукцию** в декабре 2012 года по сравнению с предыдущим месяцем возросли на 7,9%, в том числе на продукцию растениеводства – на 16,3%, животноводства – на 0,1%.

## Индексы цен реализации сельскохозяйственной продукции

на конец периода, в %, размах

	К предыдущему месяцу			Декабрь 2012г. к де- кабрю 2011г.
	октябрь 2012г.	ноябрь 2012г.	декабрь 2012г.	
<b>Индекс цен производителей на реализованную сельско- хозяйственную продукцию</b>	<b>102,2</b>	<b>100,6</b>	<b>107,9</b>	<b>113,3</b>
в том числе на:				
<b>продукцию растениеводства</b>	<b>103,7</b>	<b>101,1</b>	<b>116,3</b>	<b>123,8</b>
зерновые культуры	106,7	103,3	102,3	117,1
картофель	100,0	96,4	100,0	100,0
овощи	149,3	в1,9р	в2,5р	132,4
<b>продукцию животноводства</b>	<b>100,8</b>	<b>100,2</b>	<b>100,1</b>	<b>103,8</b>
скот и птицу (в живом весе)	100,2	99,9	100,0	105,5
молоко	101,4	102,2	100,3	103,7
яйца	102,4	100,0	100,0	97,8

**Индекс тарифов на услуги связи для юридических лиц** в декабре 2012 года по сравнению с предыдущим месяцем составил 100,0%.

## Индексы тарифов на услуги связи для юридических лиц

на конец периода, в %

	Декабрь 2012г. к	
	ноябрю 2012г.	декабрю 2011г.
<b>Все услуги связи</b>	<b>100,0</b>	<b>102,0</b>
Почтовая связь	100,0	107,1
Документальная электросвязь	100,0	109,0
Городская телефонная связь	100,0	104,7
Междугородная телефонная связь	100,0	100,0
Передача данных по каналам связи	100,0	100,0
Беспроводная связь	100,0	100,0
Услуги электросвязи	100,0	101,3

## 6. ФИНАНСЫ

### 6.1. Государственные финансы

#### 6.1.1. Консолидированный бюджет

#### Структура консолидированного бюджета

(по данным министерства финансов Амурской области)

	Январь-ноябрь 2012г.		Справочно: январь-ноябрь 2011г.	
	млн. рублей	в % к итогу	млн. рублей	в % к итогу
<b>Доходы - итого</b>	<b>44134</b>	<b>100,0</b>	<b>43915</b>	<b>100,0</b>
из них:				
<b>налоговые и неналоговые доходы</b>	<b>31123</b>	<b>70,5</b>	<b>27830</b>	<b>63,4</b>
налог на прибыль организаций	8659	19,6	7679	17,5
налог на доходы физических лиц	11483	26,0	10146	23,1
акцизы	1882	4,3	1787	4,1
налоги на совокупный доход	1863	4,2	1516	3,5
налоги на имущество	3616	8,2	3127	7,1
налоги, сборы и регулярные платежи за пользование природными ресурсами	1675	3,8	1420	3,2
государственная пошлина	96	0,2	277	0,6
<b>безвозмездные поступления</b>	<b>13011</b>	<b>29,5</b>	<b>16085</b>	<b>36,6</b>
<b>Расходы - итого</b>	<b>49451</b>	<b>100,0</b>	<b>44873</b>	<b>100,0</b>
из них на:				
общегосударственные вопросы	3325	6,7	3316	7,4
национальная безопасность и правоохранительная деятельность	850	1,7	1881	4,2
национальная экономика	8594	17,4	6486	14,5
жилищно-коммунальное хозяйство	5072	10,3	5842	13,0
образование	12071	24,4	9948	22,2
культура, кинематография	1223	2,5	1140	2,5
здравоохранение	8082	16,3	7108	15,8
социальная политика	9193	18,6	8473	18,9
физическая культура и спорт	375	0,8	295	0,7
средства массовой информации	150	0,3	113	0,3
<b>Профицит, дефицит (-) бюджета</b>	<b>-5317</b>		<b>-958</b>	

### 6.1.2. Поступление налоговых платежей и других доходов в бюджетную систему

По данным Управления Федеральной налоговой службы по Амурской области, за январь-ноябрь 2012 года поступило государственных налогов и других доходов в бюджетную систему 27995 млн. рублей, что на 2218 млн. рублей (8,6%) больше, чем за январь-ноябрь 2011 года.

#### Поступление налоговых платежей и других доходов в бюджетную систему

	Январь-ноябрь 2012г.		<u>Справочно:</u> январь-ноябрь 2011г.	
	млн. рублей	удельный вес в об- щей сумме поступле- ний, в %	млн. рублей	удельный вес в об- щей сумме поступле- ний, в %
<b>Всего</b>	<b>27995</b>	<b>100,0</b>	<b>25777</b>	<b>100,0</b>
в том числе:				
налог на прибыль организаций	9421	33,7	8093	31,4
налог на доходы физических лиц	11483	41,0	10146	39,4
акцизы	8	0,0	51	0,2
налоги на имущество	3616	12,9	3127	12,1
налоги, сборы и регулярные пла- тежи за пользование природны- ми ресурсами	2776	9,9	2356	9,1
прочие налоги, сборы и другие поступления	691	2,5	2004	7,8

Основную часть налоговых платежей и других доходов в бюджетную систему за январь-ноябрь 2012 года обеспечили поступления налога на доходы физических лиц – 41,0%, налога на прибыль организаций – 33,7% и налогов на имущество – 12,9%.

**Структура поступления налоговых платежей и других доходов в бюджетную систему,  
в % за январь-ноябрь 2012 года**

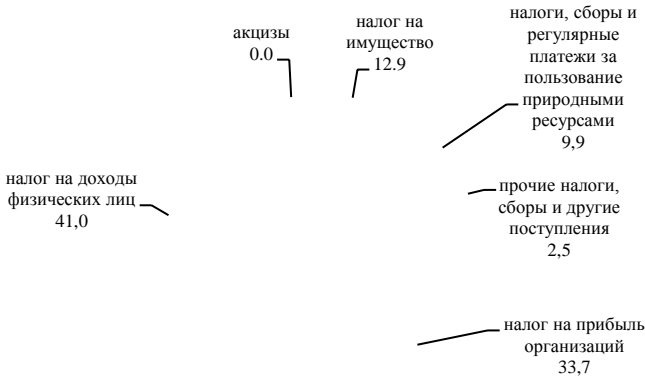

**Структура задолженности по налогам и сборам в бюджетную систему Амурской области на 1 декабря 2012 года**

	Задолженность		В том числе						
			недоимка		задолженность				
	млн. руб-лей	в % к итогу	млн. руб-лей	в % к итогу	приостановленная к взысканию в связи с введением процедур банкротства	взыскиваемая судебными приставами		млн. руб-лей	в % к итогу
						млн. рублей	в % к итогу		
<b>Всего</b>	<b>1752</b>	<b>100,0</b>	<b>932</b>	<b>100,0</b>	<b>352</b>	<b>100,0</b>	<b>434</b>	<b>100,0</b>	
в том числе по:									
<b>федеральным налогам и сборам</b>	<b>1201</b>	<b>68,5</b>	<b>585</b>	<b>62,8</b>	<b>293</b>	<b>83,2</b>	<b>291</b>	<b>67,0</b>	
в том числе:									
налог на добавленную стоимость	728	41,5	366	39,3	173	49,1	173	39,9	
налог на прибыль (доход) предприятий и организаций	246	14,0	112	12,0	88	25,0	33	7,6	

	Задолженность		В том числе					
			недоимка		задолженность			
	млн. рублей	в % к итогу	млн. рублей	в % к итогу	приостановленная к взысканию в связи с введением процедур банкротства		взыскиваемая судебными приставами	
млн. рублей					в % к итогу	млн. рублей	в % к итогу	
акцизы	1	0,1	1	0,1	0,0	0,0	0,0	0,0
платежи за пользование природными ресурсами	16	0,9	14	1,5	0,0	0,0	1	0,2
остальные федеральные налоги и сборы	210	12,0	92	9,9	32	9,1	84	19,3
<b>региональным налогам и сборам</b>	<b>341</b>	<b>19,5</b>	<b>222</b>	<b>23,8</b>	<b>39</b>	<b>11,1</b>	<b>79</b>	<b>18,2</b>
<b>местным налогам и сборам</b>	<b>87</b>	<b>5,0</b>	<b>75</b>	<b>8,0</b>	<b>0,0</b>	<b>0,0</b>	<b>12</b>	<b>2,8</b>
<b>налогам со специальным налоговым режимом</b>	<b>123</b>	<b>7,0</b>	<b>50</b>	<b>5,4</b>	<b>20</b>	<b>5,7</b>	<b>52</b>	<b>12,0</b>

За плательщиками, зарегистрированными в налоговых органах области, по состоянию на 1 декабря 2012 года числится **недоимка** в сумме 932 млн. рублей, за ноябрь недоимка увеличилась на 275 млн. рублей (на 41,9%).

Задолженность по уплате сумм налоговых санкций и пеней в бюджетную систему по состоянию на 1 декабря 2012 года составила 515 млн. рублей, в том числе по федеральным налогам и сборам - 382 млн. рублей.

## 6.2. Финансовая деятельность организаций, не относящихся к субъектам малого предпринимательства, средняя численность работников которых превышает 15 человек

### 6.2.1. Финансовые результаты деятельности организаций

За январь-ноябрь 2012 года, по оперативным данным, **сальдированный финансовый результат** (прибыль минус убыток) организаций (без банков, страховых и бюджетных организаций) в действующих ценах составил 13628,1 млн. рублей прибыли (165 организаций получили прибыль в размере 18455,6 млн. рублей, 69 организаций - убыток на сумму 4827,5 млн. рублей).

#### Сальдированный финансовый результат по видам экономической деятельности

	Январь-ноябрь 2012г.	
	прибыль, убыток (-), тыс. рублей	в % (разах) к январю-ноябрю 2011г. <sup>1)</sup>
<b>Всего</b>	<b>13628067</b>	<b>126,5</b>
из них:		
<b>Сельское хозяйство, охота и лесное хозяйство</b>	<b>1067652</b>	<b>101,2</b>
в том числе сельское хозяйство	1297606	111,3
<b>Добыча полезных ископаемых</b>	<b>12688933</b>	<b>97,6</b>
<b>Обрабатывающие производства</b>	<b>538723</b>	<b>111,8</b>
производство пищевых продуктов, включая напитки, и табака	249134	111,9
целлюлозно-бумажное производство; издательская и полиграфическая деятельность	15789	в2,1р
производство прочих неметаллических минеральных продуктов	189954	93,4
производство электрооборудования, электронного и оптического оборудования	17759	98,7
<b>Производство и распределение электроэнергии, газа и воды</b>	<b>-1489428</b>	<b>-</b>

<sup>1)</sup> Темпы изменения сальдированного финансового результата отчетного периода по сравнению с соответствующим периодом предыдущего года рассчитаны по сопоставимому кругу организаций; с учетом корректировки данных соответствующего периода предыдущего года, исходя из изменений учетной политики, законодательных актов и др. в соответствии с методологией бухгалтерского учета. Прочерк означает, что в одном или обоих сопоставляемых периодах был получен отрицательный финансовый результат.



	Январь-ноябрь 2012г.	
	прибыль, убыток (-), тыс. рублей	в % (разах) к январю- ноябрю 2011г. <sup>1)</sup>
<b>Строительство</b>	<b>594082</b>	<b>49,7</b>
<b>Оптовая и розничная торговля; ремонт автотранспортных средств, мотоциклов, бытовых изделий и предметов личного пользования</b>	<b>357942</b>	<b>113,1</b>
<b>Гостиницы и рестораны</b>	<b>5188</b>	<b>98,1</b>
<b>Транспорт и связь</b>	<b>389711</b>	<b>51,2</b>
<b>Операции с недвижимым имуществом, аренда и предоставление услуг</b>	<b>-599262</b>	<b>-</b>
<b>Предоставление прочих коммунальных, социальных и персональных услуг</b>	<b>34974</b>	<b>48,6</b>

Доля убыточных организаций по области за январь-ноябрь 2012 года составила 29,5% и по сравнению с соответствующим периодом 2011 года увеличилась на 0,4 процентного пункта.

### Прибыль и убыток организаций по видам экономической деятельности за январь-ноябрь 2012 года

	Доля прибыль- ных ор- ганизаций в общем числе предпри- ятий, в %	Сумма прибыли, тыс. рублей	Доля убыточ- ных ор- ганизаций в общем числе предпри- ятий, в %	Сумма убытка, тыс. рублей
<b>Всего</b>	<b>70,5</b>	<b>18455626</b>	<b>29,5</b>	<b>4827559</b>
из них:				
<b>Сельское хозяйство, охота и лесное хозяйство</b>	<b>85,4</b>	<b>1329715</b>	<b>14,6</b>	<b>262063</b>
в том числе сельское хозяйство	90,6	1300061	9,4	2455
<b>Добыча полезных ископаемых</b>	<b>72,2</b>	<b>13281602</b>	<b>27,8</b>	<b>592669</b>
<b>Обрабатывающие производства</b>	<b>75,8</b>	<b>606737</b>	<b>24,2</b>	<b>68014</b>
производство пищевых продуктов, включая напитки, и табака	81,8	284178	18,2	35044

	Доля прибыль- ных ор- ганизаций в общем числе предпри- ятий, в %	Сумма прибыли, тыс. рублей	Доля убыточ- ных ор- ганизаций в общем числе предпри- ятий, в %	Сумма убытка, тыс. рублей
целлюлозно-бумажное производ- ство; издательская и полиграфиче- ская деятельность	100,0	15789	-	-
производство прочих неметалли- ческих минеральных продуктов	83,3	198157	16,7	8203
производство электрооборудова- ния, электронного и оптического оборудования	33,3	23436	66,7	5677
<b>Производство и распределение электроэнергии, газа и воды</b>	<b>45,5</b>	<b>282780</b>	<b>54,5</b>	<b>1772208</b>
<b>Строительство</b>	<b>64,9</b>	<b>1307330</b>	<b>35,1</b>	<b>713248</b>
<b>Оптовая и розничная торговля; ремонт автотранспортных средств, мотоциклов, бытовых изделий и предметов личного пользования</b>	<b>88,6</b>	<b>413076</b>	<b>11,4</b>	<b>55134</b>
<b>Гостиницы и рестораны</b>	<b>50,0</b>	<b>5618</b>	<b>50,0</b>	<b>430</b>
<b>Транспорт и связь</b>	<b>52,6</b>	<b>764712</b>	<b>47,4</b>	<b>375001</b>
<b>Операции с недвижимым иму- ществом, аренда и предостав- ление услуг</b>	<b>50,0</b>	<b>375514</b>	<b>50,0</b>	<b>974776</b>
<b>Предоставление прочих комму- нальных, социальных и персо- нальных услуг</b>	<b>60,0</b>	<b>48562</b>	<b>40,0</b>	<b>13588</b>

### 6.2.2. Состояние платежей и расчетов в организациях

На 1 декабря 2012 года **суммарная задолженность** по обязательствам (кредиторская, задолженность по кредитам банков и займам) организаций, по оперативным данным, составила 116266,1 млн. рублей, из нее **просроченная** – 2,5%.

## Размер и структура суммарной просроченной задолженности по обязательствам организаций

на конец месяца

	Ноябрь 2012г.			Справочно:
	млн. рублей	в % к октябрю 2012г.	в % к ноябрю 2011г.	ноябрь 2011г. в % (разгах) к ноябрю 2010г.
<b>Всего</b>	<b>2859,7</b>	<b>92,2</b>	<b>33,8</b>	<b>в1,7р</b>
в том числе				
Кредиторская задолженность	2755,8	91,9	54,4	145,1
в % к итогу	96,4	-	-	-
Задолженность по кредитам банков и займам	103,9	28,3	3,1	в2,3р
в % к итогу	3,6	-	-	-

**Кредиторская задолженность** по организациям на 1 декабря 2012 года составила 45419,4 млн. рублей, из нее **просроченная** – 6,1%.

## Структура и динамика просроченной кредиторской задолженности организаций

на конец месяца, тыс.рублей

	Количество организаций, имеющих просроченную кредиторскую задолжен- ность, единиц	Просро- ченная креди- торская задол- женность	В том числе		
			постав- щикам	в бюджет	в дар- ственные внебюд- жетные фонды
<b>2012г.</b>					
<b>Январь</b>	<b>46</b>	<b>2121678</b>	<b>1648539</b>	<b>239541</b>	<b>165427</b>
в % к просроченной кредиторской за- долженности		100,0	77,7	11,3	7,8
<b>Февраль</b>	<b>48</b>	<b>2403441</b>	<b>1907707</b>	<b>255786</b>	<b>162375</b>
в % к просроченной кредиторской за- долженности		100,0	79,4	10,6	6,8
<b>Март</b>	<b>63</b>	<b>2474037</b>	<b>1819875</b>	<b>282553</b>	<b>185774</b>
в % к просроченной кредиторской за- долженности		100,0	73,6	11,4	7,5

	Количество организаций, имеющих просроченную кредиторскую задолженность, единиц	Просроченная кредиторская задолженность	В том числе		
			поставщикам	в бюджет	в дарственные внебюджетные фонды
<b>Апрель</b>	<b>49</b>	<b>2403440</b>	<b>1869274</b>	<b>260504</b>	<b>186957</b>
в % к просроченной кредиторской задолженности		100,0	77,8	10,8	7,8
<b>Май</b>	<b>51</b>	<b>2694277</b>	<b>1911393</b>	<b>265229</b>	<b>202739</b>
в % к просроченной кредиторской задолженности		100,0	70,9	9,8	7,5
<b>Июнь</b>	<b>68</b>	<b>2868449</b>	<b>2100510</b>	<b>246930</b>	<b>223773</b>
в % к просроченной кредиторской задолженности		100,0	73,2	8,6	7,8
<b>Июль</b>	<b>51</b>	<b>3308554</b>	<b>2600650</b>	<b>236425</b>	<b>227970</b>
в % к просроченной кредиторской задолженности		100,0	78,6	7,1	6,9
<b>Август</b>	<b>50</b>	<b>3009325</b>	<b>2309192</b>	<b>239558</b>	<b>234732</b>
в % к просроченной кредиторской задолженности		100,0	76,7	8,0	7,8
<b>Сентябрь</b>	<b>71</b>	<b>2812048</b>	<b>1952522</b>	<b>332144</b>	<b>289913</b>
в % к просроченной кредиторской задолженности		100,0	69,4	11,8	10,3
<b>Октябрь</b>	<b>47</b>	<b>2997219</b>	<b>2167426</b>	<b>329648</b>	<b>283534</b>
в % к просроченной кредиторской задолженности		100,0	72,3	11,0	9,5
<b>Ноябрь</b>	<b>44</b>	<b>2755816</b>	<b>1751492</b>	<b>363413</b>	<b>295527</b>
в % к просроченной кредиторской задолженности		100,0	63,6	13,2	10,7

**Просроченная кредиторская задолженность организаций  
по видам экономической деятельности  
на 1 декабря 2012 года**

	Количество организа- ций, имеющих просро- ченную кредиторскую задолженность, единиц	Просроченная кредиторская задолженность, тыс. рублей
<b>Всего</b>	<b>44</b>	<b>2755816</b>
из них		
<b>Сельское хозяйство, охота и лес- ное хозяйство</b>	<b>6</b>	<b>48720</b>
в том числе сельское хозяйство	5	46846
<b>Добыча полезных ископаемых</b>	<b>6</b>	<b>353930</b>
<b>Обрабатывающие производства</b>	<b>5</b>	<b>44396</b>
производство пищевых продук- тов, включая напитки, и табака	1	7661
целлюлозно-бумажное производ- ство; издательская и полиграфи- ческая деятельность	-	-
производство прочих неметалли- ческих минеральных продуктов	1	8587
производство электрооборудова- ния, электронного и оптическо- го оборудования	-	-
<b>Производство и распределение электроэнергии, газа и воды</b>	<b>12</b>	<b>885622</b>
<b>Строительство</b>	<b>8</b>	<b>746696</b>
<b>Оптовая и розничная торговля; ремонт автотранспортных средств, мотоциклов, бытовых изделий и предметов личного пользования</b>	<b>3</b>	<b>659880</b>
<b>Гостиницы и рестораны</b>	-	-
<b>Транспорт и связь</b>	<b>3</b>	<b>15042</b>
<b>Операции с недвижимым иму- ществом, аренда и предостав- ление услуг</b>	<b>1</b>	<b>1530</b>
<b>Предоставление прочих комму- нальных, социальных и персо- нальных услуг</b>	-	-

В структуре просроченной кредиторской задолженности основной объем приходится на долги организаций, осуществляющих деятельность по производству и распределению электроэнергии, газа и воды, строительству, а также оптовой и розничной торговле, ремонту автотранспортных средств, мотоциклов, бытовых изделий и предметов личного пользования.

**Задолженность по полученным кредитам банков и займам организаций на 1 декабря 2012 года составила 70846,7 млн. рублей, из которой доля просроченной задолженности составила 0,1%.**

**Задолженность по кредитам банков и займам по видам экономической деятельности на 1 декабря 2012 года**

тыс.рублей

	Всего	В том числе просроченная
<b>Всего</b>	<b>70846746</b>	<b>103924</b>
из них		
<b>Сельское хозяйство, охота и лесное хозяйство</b>	<b>5283235</b>	<b>72397</b>
в том числе сельское хозяйство	4043164	72397
<b>Добыча полезных ископаемых</b>	<b>25204742</b>	<b>3322</b>
<b>Обрабатывающие производства</b>	<b>3000621</b>	<b>6554</b>
производство пищевых продуктов, включая напитки, и табака	2339421	-
целлюлозно-бумажное производство; издательская и полиграфическая деятельность	145	-
производство прочих неметаллических минеральных продуктов	46380	-
производство электрооборудования, электронного и оптического оборудования	10546	6554
<b>Производство и распределение электроэнергии, газа и воды</b>	<b>10178285</b>	<b>21265</b>
<b>Строительство</b>	<b>6643884</b>	<b>-</b>
<b>Оптовая и розничная торговля; ремонт автотранспортных средств, мотоциклов, бытовых изделий и предметов личного пользования</b>	<b>3702674</b>	<b>-</b>
<b>Гостиницы и рестораны</b>	<b>-</b>	<b>-</b>
<b>Транспорт и связь</b>	<b>362413</b>	<b>386</b>
<b>Операции с недвижимым имуществом, аренда и предоставление услуг</b>	<b>16349429</b>	<b>-</b>
<b>Предоставление прочих коммунальных, социальных и персональных услуг</b>	<b>36283</b>	<b>-</b>

Дебиторская задолженность на 1 декабря 2012 года составила 47394,1 млн. рублей, из нее просроченная – 6,1%.

**Просроченная дебиторская задолженность  
организаций по видам экономической деятельности  
на 1 декабря 2012 года**

	Количество организа- ций, имеющих про- сроченную дебитор- скую задолженность, единиц	Просроченная дебиторская задолжен- ность, тыс. рублей
<b>Всего</b>	<b>56</b>	<b>2907368</b>
из них		
<b>Сельское хозяйство, охота и лесное хозяйство</b>	<b>10</b>	<b>18779</b>
в том числе сельское хозяйство	8	17415
<b>Добыча полезных ископаемых</b>	<b>4</b>	<b>754232</b>
<b>Обрабатывающие производства</b>	<b>9</b>	<b>30183</b>
производство пищевых продуктов, включая напитки, и табака	2	15811
целлюлозно-бумажное производство; издательская и полиграфическая деятельность	-	-
производство прочих неметалличе- ских минеральных продуктов	1	10947
производство электрооборудования, электронного и оптического обору- дования	1	1376
<b>Производство и распределение электроэнергии, газа и воды</b>	<b>12</b>	<b>762813</b>
<b>Строительство</b>	<b>10</b>	<b>785357</b>
<b>Оптовая и розничная торговля; ре- монт автотранспортных средств, мотоциклов, бытовых изделий и предметов личного пользования</b>	<b>6</b>	<b>428490</b>
<b>Гостиницы и рестораны</b>	<b>1</b>	<b>1600</b>
<b>Транспорт и связь</b>	<b>3</b>	<b>104543</b>
<b>Операции с недвижимым имуще- ством, аренда и предоставление услуг</b>	<b>1</b>	<b>21371</b>
<b>Предоставление прочих коммуналь- ных, социальных и персональных</b>	-	-

	Количество организаций, имеющих просроченную дебиторскую задолженность, единиц	Просроченная дебиторская задолженность, тыс. рублей
услуг		

**Превышение кредиторской задолженности над дебиторской по состоянию на 1 декабря 2012 года**

тыс.рублей

	Дебиторская задолженность	Кредиторская задолженность	Превышение кредиторской задолженности над дебиторской
<b>Всего</b>	<b>47394147</b>	<b>45419359</b>	<b>-1974788</b>
из них			
<b>Сельское хозяйство, охота и лесное хозяйство</b>	<b>2072639</b>	<b>3059064</b>	<b>986425</b>
в том числе сельское хозяйство	1449335	2150440	701105
<b>Добыча полезных ископаемых</b>	<b>11876304</b>	<b>4336673</b>	<b>-7539631</b>
<b>Обрабатывающие производства</b>	<b>3691060</b>	<b>5204293</b>	<b>1513233</b>
производство пищевых продуктов, включая напитки, и табака	1658592	1203274	-455318
целлюлозно-бумажное производство; издательская и полиграфическая деятельность	20823	16351	-4472
производство прочих неметаллических минеральных продуктов	821108	700724	-120384
производство электрооборудования, электронного и оптического оборудования	12746	73568	60822
<b>Производство и распределение электроэнергии, газа и воды</b>	<b>7053040</b>	<b>8204500</b>	<b>1151460</b>
<b>Строительство</b>	<b>13902045</b>	<b>15397872</b>	<b>1495827</b>
<b>Оптовая и розничная торговля; ремонт автотранспортных средств, мотоциклов, бытовых изделий и предметов личного пользования</b>	<b>3158034</b>	<b>6148626</b>	<b>2990592</b>
<b>Гостиницы и рестораны</b>	<b>43310</b>	<b>72764</b>	<b>29454</b>
<b>Транспорт и связь</b>	<b>963735</b>	<b>1043356</b>	<b>79621</b>



	Дебитор- ская за- должен- ность	Кредитор- ская за- должен- ность	Превышение кредиторской задолженно- сти над деби- торской
<b>Операции с недвижимым имуще- ством, аренда и предоставление услуг</b>	<b>4541661</b>	<b>1864595</b>	<b>-2677066</b>
<b>Предоставление прочих комму- нальных, социальных и персо- нальных услуг</b>	<b>56921</b>	<b>69859</b>	<b>12938</b>

### 6.3. Денежно-кредитная система

**Объем кредитов, предоставленных предприятиям, организациям, банкам и физическим лицам, по данным Главного управления Центрального Банка России по Амурской области, на 1 декабря 2012 года составил 292,0 млрд. рублей (на 01.12.2011г. – 182,9 млрд. рублей) и увеличился за ноябрь 2012 года на 5,8%.**

#### Динамика кредитных вложений

на начало месяца, млн. рублей

	Кредиты, предо- ставленные пред- приятиям, органи- зациям, банкам и физическим лицам	Из общего объема кредитов		
		кредиты, предоставленные		
		предприяти- ям и органи- зациям	кредитным организа- циям	физическим лицам
<b>2012г.</b>				
январь	195474,0	46045,5	1924,4	147504,1
февраль	197392,5	44274,0	2097,4	151021,1
март	202208,8	42992,4	1758,3	157458,1
апрель	213016,2	45126,1	1883,6	166006,5
май	226631,4	50288,0	2633,7	173709,7
июнь	239178,3	51419,3	3236,2	184522,8
июль	247436,5	52839,0	1503,4	193094,1
август	251222,6	49817,6	2550,9	198854,1
сентябрь	262959,6	50500,6	3008,6	209450,4
октябрь	266206,6	49037,1	1609,8	215559,7
ноябрь	275923,6	49402,2	1361,0	225160,4
декабрь	292006,7	52014,7	6932,2	233059,8

	Кредиты, предоставленные предприятиям, организациям, банкам и физическим лицам	Из общего объема кредитов		
		кредиты, предоставленные		
		предприятиям и организациям	кредитным организациям	физическим лицам
Справочно: декабрь 2011г	182880,6	43893,5	1354,1	137633,0

Ставка рефинансирования (учетная ставка) по кредитам, предоставленным коммерческим банкам, с 14 сентября 2012 года составила 8,25%.

**Вклады населения на рублевых и валютных счетах**, по оперативным данным Главного управления Центрального Банка России по Амурской области, в отделениях Сбербанка Российской Федерации на 1 декабря 2012 года составили 20,9 млрд. рублей и увеличились за месяц на 3,3% (на 1.12.2011г. – 18,0 млрд. рублей), в коммерческих банках – 185,7 млрд. рублей, прирост составил 3,4% (на 1.12.2011г. – 117,7 млрд. рублей)

## Остатки вкладов физических лиц в кредитных организациях

на начало месяца, млн.рублей

	Вклады граждан в банках	Из них			
		в Сбербанке	в % к началу года	в коммерческих банках	в % к началу года
<b>2012г.</b>					
январь	149171	20072	100,0	129099	100,0
февраль	150247	19343	96,4	130904	101,4
март	153647	19710	98,2	133937	103,7
апрель	157811	19697	98,1	138114	107,0
май	163721	20340	101,3	143381	111,1
июнь	170476	20089	100,1	150387	116,5
июль	180573	20656	102,9	159917	123,9
август	185729	20486	102,1	165243	128,0
сентябрь	192052	20917	104,2	171135	132,6
октябрь	194867	20585	102,6	174282	135,0
ноябрь	199904	20246	100,9	179658	139,2
декабрь	206656	20907	104,2	185749	143,9
Справочно: декабрь 2011г.	135675	17980	107,0	117695	133,6

Остаток вклада на душу постоянного населения в банках Амурской области (коммерческих и Сбербанке) по состоянию на 1 декабря 2012 года составил 251,5 тыс. рублей (на 1.12.2011г. – 163,7 тыс. рублей).

## 7. СОЦИАЛЬНАЯ СФЕРА

### 7.1. Уровень жизни населения

В январе-декабре 2012 года объем денежных доходов населения сложился в размере 211282,4 млн. рублей и увеличился на 19,9% по сравнению с соответствующим периодом 2011 года. Население израсходовало средств на покупку товаров и оплату услуг 145004,1 млн. рублей, что на 20,3% больше, чем в январе-декабре 2011 года. Сбережения за этот период составили 6867,8 млн. рублей, что на 4,6% меньше, чем в аналогичном периоде 2011 года.

**Основные показатели,  
характеризующие уровень жизни населения<sup>1)</sup>**

	Январь-декабрь 2012г.	В % к январю-декабрю 2011г.	Декабрь 2012г. в % к		Справочно январь-декабрь 2011г. в % к январю-декабрю 2010г.	Справочно Россия	
			декабрю 2011г.	ноябрю 2012г.		ноябрь 2012г.	в % к ноябрю 2011г.
Денежные доходы (в среднем на душу в месяц), рублей	21490,6	120,8	113,6	135,4	124,1	24221	113,7
Реальные располагаемые денежные доходы	x	113,5	102,6	139,5	113,4	x	106,7
Среднемесячная начисленная заработная плата одного работника (январь-ноябрь 2012г.)							
номинальная, рублей	25968,7	110,7 <sup>2)</sup>	108,1 <sup>3)</sup>	100,5 <sup>4)</sup>	114,8 <sup>5)</sup>	27607	114,2
реальная	x	104,8 <sup>1)</sup>	100,6 <sup>2)</sup>	100,4 <sup>3)</sup>	105,1 <sup>4)</sup>	x	107,1

### 7.1.1. Денежные доходы

**Реальные располагаемые денежные доходы** (доходы за вычетом обязательных платежей, скорректированные на индекс потребительских цен), по предварительным данным, в декабре 2012 года по сравнению с соответствующим периодом 2011 года возросли на 2,6%, в январе-декабре 2012 года - на 13,5%.

<sup>1)</sup> Предварительные данные

<sup>2)</sup> Январь-ноябрь 2012г. к январю-ноябрю 2011г.

<sup>3)</sup> Ноябрь 2012г. к ноябрю 2011г.

<sup>4)</sup> Ноябрь 2012г. к октябрю 2012г.

<sup>5)</sup> Январь-ноябрь 2011г. к январю-ноябрю 2010г.

## Реальные располагаемые денежные доходы

	В % к	
	соответствующему периоду предыдущего года	предыдущему периоду
<b>2011г.</b>		
январь	94,4	38,1
февраль	103,5	152,5
март	123,7	104,8
<b>I квартал</b>	<b>107,9</b>	<b>69,5</b>
апрель	102,3	98,8
май	94,7	97,1
июнь	113,2	114,8
<b>II квартал</b>	<b>103,3</b>	<b>118,2</b>
<b>I полугодие</b>	<b>105,3</b>	-
июль	116,4	87,9
август	126,4	113,0
сентябрь	130,4	106,7
<b>III квартал</b>	<b>124,6</b>	<b>106,0</b>
<b>январь-сентябрь</b>	<b>111,7</b>	-
октябрь	129,9	112,2
ноябрь	119,9	96,6
декабрь	108,0	140,0
<b>IV квартал</b>	<b>117,3</b>	<b>134,6</b>
<b>январь-декабрь</b>	<b>113,4</b>	-
<b>2012г.</b>		
январь	153,2	53,7
февраль	109,3	109,5
март	110,2	105,2
<b>I квартал</b>	<b>120,1</b>	<b>71,0</b>
апрель	118,8	106,6
май	122,2	99,8
июнь	107,0	100,7
<b>II квартал</b>	<b>115,6</b>	<b>113,6</b>
<b>I полугодие</b>	<b>117,6</b>	-
июль	134,9	110,7
август	122,0	102,6
сентябрь	110,1	96,2
<b>III квартал</b>	<b>121,4</b>	<b>111,7</b>
<b>январь-сентябрь</b>	<b>118,8</b>	-
октябрь	101,7	103,7
ноябрь	103,0	97,8

	В % к	
	соответствующему периоду предыдущего года	предыдущему периоду
декабрь	102,6	139,5
<b>IV квартал</b>	<b>102,4</b>	<b>113,7</b>
<b>январь-декабрь</b>	<b>113,5</b>	-

В декабре 2012 года **денежные доходы населения** сложились в сумме 26123,0 млн.рублей и возросли по сравнению с декабрем 2011 года на 12,7%, **денежные расходы населения** - соответственно 23420,7 млн.рублей и увеличились на 16,1%. Превышение денежных доходов населения над расходами составило 2702,3 млн.рублей.

### Динамика денежных доходов и расходов населения

млн. рублей

	Денежные доходы населения	Денежные расходы населения	Превышение денежных доходов над расходами или расходов над доходами (-)
<b>2011г.</b>			
январь	8996,5	11582,8	-2586,3
февраль	13304,0	13101,5	202,5
март	13848,3	14332,3	-484,0
<b>I квартал</b>	<b>36148,8</b>	<b>39016,6</b>	<b>-2867,8</b>
апрель	13236,3	13316,1	-79,8
май	12738,3	13117,3	-379,0
июнь	14349,0	14532,5	-183,5
<b>II квартал</b>	<b>40323,6</b>	<b>40965,9</b>	<b>-642,3</b>
<b>I полугодие</b>	<b>76472,4</b>	<b>79982,5</b>	<b>-3510,1</b>
июль	12897,3	13710,4	-813,1
август	14399,3	14141,2	258,1
сентябрь	15281,1	14646,8	634,3
<b>III квартал</b>	<b>42577,7</b>	<b>42498,4</b>	<b>79,3</b>
<b>январь-сентябрь</b>	<b>119050,1</b>	<b>122480,9</b>	<b>-3430,8</b>
октябрь	17234,7	16693,9	540,8
ноябрь	16669,2	15063,1	1606,1
декабрь	23188,5	20170,6	3017,9
<b>IV квартал</b>	<b>57092,4</b>	<b>51927,6</b>	<b>5164,8</b>
<b>январь-декабрь</b>	<b>176142,5</b>	<b>174408,5</b>	<b>1734,0</b>
<b>2012г.</b>			
январь	12879,6	13292,1	-412,5
февраль	14524,7	14644,9	-120,2

	Денежные доходы населения	Денежные расходы населения	Превышение денежных доходов над расходами или расходов над доходами (-)
март	14764,4	14879,6	-115,2
<b>I квартал</b>	<b>42168,7</b>	<b>42816,6</b>	<b>-647,9</b>
апрель	16090,9	14855,0	1235,9
май	16284,5	15321,3	963,2
июнь	16413,2	16264,9	148,3
<b>II квартал</b>	<b>48788,6</b>	<b>46441,2</b>	<b>2347,4</b>
<b>I полугодие</b>	<b>90957,3</b>	<b>89257,8</b>	<b>1699,5</b>
июль	18201,1	17565,9	635,2
август	18856,8	17729,6	1127,2
сентябрь	18433,3	17810,5	622,8
<b>III квартал</b>	<b>55491,2</b>	<b>53106,0</b>	<b>2385,2</b>
<b>январь-сентябрь</b>	<b>146448,5</b>	<b>142363,8</b>	<b>4084,7</b>
октябрь	19413,3	18551,9	861,4
ноябрь	19297,6	18336,0	961,6
декабрь	26123,0	23420,7	2702,3
<b>IV квартал</b>	<b>64833,9</b>	<b>60308,6</b>	<b>4525,3</b>
<b>январь-декабрь</b>	<b>211282,4</b>	<b>202672,4</b>	<b>8610,0</b>

Динамика основных показателей реальных доходов населения в % к среднемесячному значению 2010г.



## Структура использования денежных доходов населения

в процентах

	Де-неж-ные дохо-ды	Из них использовано на						Прирост (+), уменьше-ние (-) денег на руках <sup>1)</sup>
		покуп-ку то-варов и оплату услуг	в том числе		оплату обяза-тельных платежей и взносов	сбере-жения <sup>2)</sup>	по-купку валю-ты	
			по-купку това-ров	оплату услуг				
<b>2011г.</b>								
январь	100	87,0	66,2	20,8	20,9	18,1	2,8	-28,8
февраль	100	61,4	45,8	15,6	17,1	18,0	2,0	1,5
март	100	65,2	48,5	16,7	16,4	19,3	2,6	-3,5
<b>I квартал</b>	<b>100</b>	<b>69,2</b>	<b>51,8</b>	<b>17,4</b>	<b>17,8</b>	<b>18,5</b>	<b>2,4</b>	<b>-7,9</b>
апрель	100	70,0	52,4	17,6	13,1	15,4	2,1	-0,6
май	100	74,2	55,2	19,0	11,8	14,9	2,1	-3,0
июнь	100	69,8	52,2	17,6	10,5	18,9	2,1	-1,3
<b>II квартал</b>	<b>100</b>	<b>71,3</b>	<b>53,3</b>	<b>18,0</b>	<b>11,6</b>	<b>16,6</b>	<b>2,1</b>	<b>-1,6</b>
<b>I полугодие</b>	<b>100</b>	<b>70,3</b>	<b>52,6</b>	<b>17,7</b>	<b>14,5</b>	<b>17,5</b>	<b>2,3</b>	<b>-4,6</b>
июль	100	79,6	59,7	19,9	12,0	11,9	2,8	-6,3
август	100	71,4	53,9	17,5	10,5	13,6	2,7	1,8
сентябрь	100	70,2	54,4	15,8	10,0	12,5	3,1	4,2
<b>III квартал</b>	<b>100</b>	<b>73,5</b>	<b>55,9</b>	<b>17,6</b>	<b>10,7</b>	<b>12,7</b>	<b>2,9</b>	<b>0,2</b>
январь-сентябрь	<b>100</b>	<b>71,4</b>	<b>53,8</b>	<b>17,6</b>	<b>13,0</b>	<b>16,0</b>	<b>2,5</b>	<b>-2,9</b>
октябрь	100	63,6	49,3	14,3	9,8	18,6	4,9	3,1
ноябрь	100	63,4	47,6	15,8	9,4	13,2	4,4	9,6
декабрь	100	60,3	47,9	12,4	8,3	15,7	2,7	13,0
<b>IV квартал</b>	<b>100</b>	<b>62,2</b>	<b>48,2</b>	<b>14,0</b>	<b>9,1</b>	<b>15,8</b>	<b>3,8</b>	<b>9,1</b>
январь-декабрь	<b>100</b>	<b>68,4</b>	<b>52,0</b>	<b>16,4</b>	<b>11,7</b>	<b>16,0</b>	<b>2,9</b>	<b>1,0</b>
<b>2012г.</b>								
январь	100	75,6	57,6	18,0	11,1	12,1	4,4	-3,2
февраль	100	69,8	52,8	17,0	13,6	11,0	6,4	-0,8
март	100	73,9	56,1	17,8	10,1	11,5	5,3	-0,8
<b>I квартал</b>	<b>100</b>	<b>73,0</b>	<b>55,3</b>	<b>17,7</b>	<b>11,6</b>	<b>11,5</b>	<b>5,4</b>	<b>-1,5</b>
апрель	100	69,7	53,1	16,6	11,8	8,1	2,7	7,7

<sup>1)</sup> Знак "+" означает прирост вкладов на счетах, увеличение денег на руках, знак "-" означает отток вкладов со счетов, уменьшение денег на руках

<sup>2)</sup> Сбережения включают прирост (уменьшение) вкладов, приобретение ценных бумаг, изменение средств на счетах индивидуальных предпринимателей, изменение задолженности по кредитам, приобретение недвижимости



	Де-нежные доходы	Из них использовано на						Прирост (+), уменьшение (-) денег на руках <sup>1)</sup>
		покупку товаров и оплату услуг	в том числе		оплату обязательных платежей и взносов	сбережения <sup>2)</sup>	покупку валюты	
			покупку товаров	оплату услуг				
май	100	70,8	53,8	17,0	12,4	7,9	3,0	5,9
июнь	100	72,0	53,9	18,1	11,9	11,6	3,6	0,9
<b>II квартал</b>	<b>100</b>	<b>70,8</b>	<b>53,6</b>	<b>17,2</b>	<b>12,0</b>	<b>9,3</b>	<b>3,1</b>	<b>4,8</b>
<b>I полугодие</b>	<b>100</b>	<b>71,8</b>	<b>54,4</b>	<b>17,4</b>	<b>11,8</b>	<b>10,3</b>	<b>4,2</b>	<b>1,9</b>
июль	100	69,6	52,8	16,8	10,8	11,5	4,6	3,5
август	100	68,1	51,7	16,4	10,9	11,9	3,1	6,0
сентябрь	100	69,0	53,0	16,0	11,8	12,8	3,0	3,4
<b>III квартал</b>	<b>100</b>	<b>68,9</b>	<b>52,5</b>	<b>16,4</b>	<b>11,2</b>	<b>12,0</b>	<b>3,6</b>	<b>4,3</b>
<b>январь-сентябрь</b>	<b>100</b>	<b>70,7</b>	<b>53,7</b>	<b>17,0</b>	<b>11,6</b>	<b>11,0</b>	<b>3,9</b>	<b>2,8</b>
октябрь	100	69,0	52,2	16,8	12,1	11,9	2,6	4,4
ноябрь	100	64,9	48,8	16,1	13,4	14,2	2,5	5,0
декабрь	100	59,5	47,2	12,3	10,5	17,5	2,2	10,3
<b>IV квартал</b>	<b>100</b>	<b>63,9</b>	<b>49,2</b>	<b>14,7</b>	<b>11,8</b>	<b>14,9</b>	<b>2,4</b>	<b>7,0</b>
<b>январь-декабрь</b>	<b>100</b>	<b>68,6</b>	<b>52,3</b>	<b>16,3</b>	<b>11,7</b>	<b>12,1</b>	<b>3,5</b>	<b>4,1</b>

### 7.1.2. Среднемесячная заработная плата

**Заработная плата.** Среднемесячная начисленная заработная плата (без выплат социального характера) работников предприятий и организаций, включая субъекты малого предпринимательства, в январе-ноябре 2012 года сложилась в размере 25968,7 рубля и выросла по сравнению с соответствующим периодом прошлого года на 10,7%.

### Динамика номинальной и реальной среднемесячной начисленной заработной платы работников организаций

	Среднемесячная номинальная начисленная заработная плата, рублей	В % к		Реальная начисленная заработная плата, в % к	
		соответствующему периоду предыдущего года	предыдущему периоду	соответствующему периоду предыдущего года	предыдущему периоду
<b>2011г.</b>					
январь	21511,0	110,7	78,3	100,4	76,2
февраль	20351,2	112,0	94,6	101,4	93,8
март	21618,9	109,2	106,2	99,4	105,6
<b>январь-март</b>	<b>21161,1</b>	<b>110,6</b>	-	<b>100,5</b>	-
апрель	23055,2	119,5	106,6	108,5	106,2
май	23603,4	117,1	102,4	106,5	101,6
июнь	25145,0	114,5	106,5	104,5	106,6
<b>январь-июнь</b>	<b>22553,6</b>	<b>113,9</b>	-	<b>103,5</b>	-
июль	23313,1	111,0	92,7	101,7	92,7
август	22959,1	111,1	98,5	102,3	98,4
сентябрь	24307,7	112,5	105,9	104,3	105,8
<b>январь-сентябрь</b>	<b>22880,9</b>	<b>113,0</b>	-	<b>103,3</b>	-
октябрь	25543,3	121,0	105,1	111,7	104,4
ноябрь	26659,0	124,1	104,4	115,1	103,8
<b>январь-ноябрь</b>	<b>23452,5</b>	<b>114,8</b>	-	<b>105,1</b>	-
<b>2012г.</b>					
январь	24216,0	112,6	74,3	107,3	74,2
февраль	23848,0	117,2	98,5	112,4	98,3
март	24326,0	112,5	102,0	108,1	101,5
<b>январь-март</b>	<b>24130,1</b>	<b>114,0</b>	-	<b>109,2</b>	-
апрель	24325,3	105,5	100,0	101,4	99,6
май	25353,0	107,4	104,2	103,3	103,6
июнь	26967,3	107,2	106,4	102,5	105,7
<b>январь-июнь</b>	<b>24839,7</b>	<b>110,1</b>	-	<b>105,6</b>	-
июль	26855,5	115,2	99,6	108,6	98,2
август	25510,0	111,1	95,0	103,9	94,2
сентябрь	26838,0	110,4	105,2	102,8	104,6
<b>январь-сентябрь</b>	<b>25358,8</b>	<b>110,8</b>	-	<b>105,4</b>	-
октябрь	28685,6	112,3	106,9	104,1	105,6
ноябрь	28827,4	108,1	100,5	100,6	100,4
<b>январь-ноябрь</b>	<b>25968,7</b>	<b>110,7</b>	-	<b>104,8</b>	-

**Индекс потребительских цен и темп роста  
среднемесячной начисленной заработной платы,  
в % к предыдущему периоду**

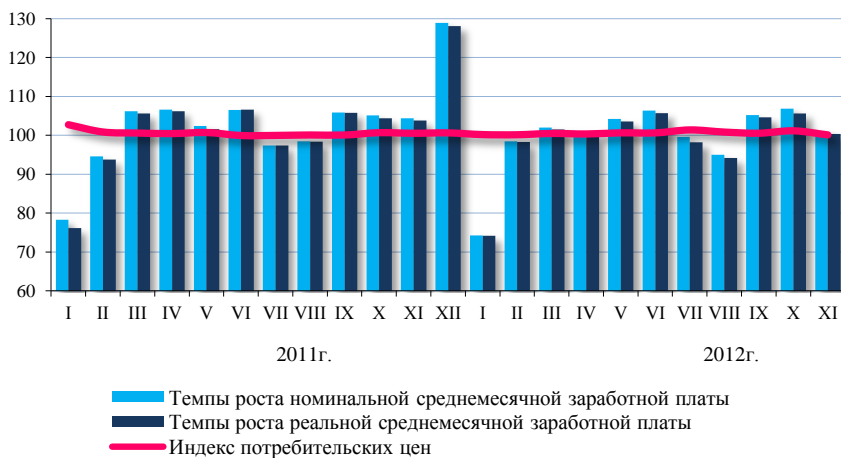

**Среднемесячная начисленная заработная плата (без выплат  
социального характера) по видам экономической деятельности**

	Ноябрь 2012г.	В % к	
		октябрю 2012г.	ноябрю 2011г.
<b>Всего, рублей</b>	<b>28827,4</b>	<b>100,5</b>	<b>108,1</b>
в том числе:			
сельское хозяйство, охота и лесное хозяйство	18674,3	95,7	118,4
добыча полезных ископаемых	45246,9	133,3	94,1
обрабатывающие производства	23127,1	100,4	109,9
производство и распределение электроэнергии, газа и воды	29919,0	103,6	104,8
строительство	30305,3	93,5	92,5
оптовая и розничная торговля; ремонт автотранспортных средств, мотоциклов, бытовых изделий и предметов личного пользования	15106,0	101,1	110,9
деятельность гостиниц и ресторанов	17950,7	97,8	93,7
транспорт и связь	37421,3	92,8	113,7
финансовая деятельность	47542,8	89,9	105,0

	Ноябрь 2012г.	В % к	
		октябрю 2012г.	ноябрю 2011г.
операции с недвижимым имуществом, аренда и предоставление услуг	24015,2	105,2	94,6
государственное управление и обеспечение военной безопасности; социальное страхование	44902,8	110,7	120,5
образование	20191,7	103,7	116,0
здравоохранение и предоставление социальных услуг	20304,7	104,0	113,8
предоставление прочих коммунальных, социальных и персональных услуг	19885,1	102,8	111,1
из них деятельность по организации отдыха и развлечений, культуры и спорта	17732,6	104,4	117,5

### **7.1.3. Просроченная задолженность предприятий и организаций по заработной плате**

Просроченная задолженность по заработной плате отчитавшихся предприятий и организаций (кроме субъектов малого предпринимательства) обследуемых видов экономической деятельности<sup>1)</sup> на 1 января 2013 года составила 4,8 млн. рублей.

<sup>1)</sup> За исключением предприятий и организаций, осуществляющих свою деятельность в области оптовой и розничной торговли; ремонта автотранспортных средств, мотоциклов, бытовых изделий и предметов личного пользования (раздел G), гостиниц и ресторанов (раздел H), связи (код 64), финансовой деятельности (раздел J), государственного управления и обеспечения военной безопасности; обязательного социального обеспечения (раздел L), предоставления персональных услуг (код 93), предоставления услуг по ведению домашнего хозяйства (раздел P)

## Динамика просроченной задолженности по заработной плате на предприятиях и в организациях Амурской области

на начало месяца

	Просроченная задолженность по заработной плате		в том числе задолженность из-за				Численность работников, перед которыми имеется просроченная задолженность по заработной плате, человек
	тыс. рублей	в % (разах) к предыдущему месяцу	недофинансирования из бюджетов всех уровней		отсутствия собственных средств		
			тыс. рублей	в % к предыдущему месяцу	тыс. рублей	в % (разах) к предыдущему месяцу	
<b>2012г.</b>							
январь	5010	74,5	-	-	5010	74,5	54
февраль	19539	в3,9р	2000	-	17539	в3,5р	907
март	7201	36,9	-	-	7201	41,1	115
апрель	7687	106,7	-	-	7687	106,7	120
май	6369	82,9	-	-	6369	82,9	88
июнь	7776	122,1	-	-	7776	122,1	139
июль	5627	72,4	-	-	5627	72,4	104
август	5362	95,3	-	-	5360	95,3	91
сентябрь	5285	98,6	-	-	5285	98,6	82
октябрь	5663	107,2	-	-	5663	107,2	112
ноябрь	5194	91,7	-	-	5194	91,7	84
декабрь	5632	108,4	-	-	5632	108,4	84
<b>2013г.</b>							
январь	4834	85,8			4834	85,8	54

Вся просроченная задолженность по заработной плате образовалась из-за отсутствия собственных средств на предприятиях и в организациях Тындинского района.

Просроченная задолженность в расчете на 1 работника на 1 января 2013 года составила 89,5 тыс. рублей.



## 7.2. Занятость и безработица

### 7.2.1. Экономическая активность населения

Численность экономически активного населения в Амурской области в декабре 2012 года составила, по предварительным итогам обследования населения по проблемам занятости, 457,2 тыс. человек, из них 432,9 тыс. человек, или 94,7% заняты в экономике и 24,3 тыс. человек, или 5,3% не имели занятия, но активно его искали и в соответствии с методологией Международной Организации Труда классифицировались как безработные.

#### Динамика численности экономически активного и неактивного населения<sup>1)</sup>

	Экономически активное население, тыс. человек	в том числе		Экономически неактивное население, тыс. человек
		занятые	безработные	
<b>2011г.</b>				
январь	460,9	432,0	28,9	220,7
февраль	490,2	460,7	29,5	189,3
март	489,0	459,4	29,6	188,4
<b>I квартал (в среднем за период)</b>	<b>489,0</b>	<b>459,4</b>	<b>29,6</b>	<b>188,4</b>
апрель	492,1	463,5	28,6	185,1
май	478,5	450,7	27,8	198,9
июнь	474,6	449,1	25,5	202,7
<b>II квартал (в среднем за период)</b>	<b>474,6</b>	<b>449,1</b>	<b>25,5</b>	<b>202,7</b>
июль	473,8	448,0	25,8	203,5
август	477,1	451,6	25,5	200,3
сентябрь	470,4	443,8	26,6	207,0
<b>III квартал (в среднем за период)</b>	<b>470,4</b>	<b>443,8</b>	<b>26,6</b>	<b>207,0</b>
октябрь	460,3	431,9	28,4	217,0
ноябрь	449,6	418,3	31,3	227,8
декабрь	450,3	417,4	32,9	227,1

<sup>1)</sup> Предварительные данные (расчет), в среднем за три последних месяца

	Экономически активное население, тыс. человек	в том числе		Экономически неактивное население, тыс. человек
		занятые	безработные	
<b>IV квартал (в среднем за период)</b>	<b>450,3</b>	<b>417,4</b>	<b>32,9</b>	<b>227,1</b>
<b>2011 год (в среднем за период)</b>	<b>471,1</b>	<b>442,4</b>	<b>28,7</b>	<b>206,3</b>
<b>2012г.</b>				
январь	442,3	409,3	33,0	235,0
февраль	439,4	410,6	28,8	238,0
март	443,9	417,6	26,3	233,5
<b>I квартал (в среднем за период)</b>	<b>443,9</b>	<b>417,6</b>	<b>26,3</b>	<b>233,5</b>
апрель	456,1	432,0	24,1	221,2
май	461,4	436,2	25,2	216,0
июнь	459,1	434,1	25,0	218,3
<b>II квартал (в среднем за период)</b>	<b>459,1</b>	<b>434,1</b>	<b>25,0</b>	<b>218,3</b>
июль	459,8	435,3	24,5	217,6
август	458,3	434,7	23,6	219,1
сентябрь	453,7	430,4	23,3	223,6
<b>III квартал (в среднем за период)</b>	<b>453,7</b>	<b>430,4</b>	<b>23,3</b>	<b>223,6</b>
октябрь	451,9	428,3	23,6	225,5
ноябрь	452,3	428,1	24,2	225,0
декабрь	457,2	432,9	24,3	220,1
<b>IV квартал (в среднем за период)</b>	<b>457,2</b>	<b>432,9</b>	<b>24,3</b>	<b>220,1</b>
<b>2012 год (в среднем за период)</b>	<b>453,5</b>	<b>428,8</b>	<b>24,7</b>	<b>223,9</b>

Более половины занятого населения Амурской области сосредоточено в организациях, не относящихся к субъектам малого предпринимательства. В ноябре 2012 года на них работало 218,4 тыс. человек, или 50,9% общей численности занятых. Кроме того, в организациях, не относящихся к субъектам малого предпринимательства, привлекалось на условиях совместительства и



по договорам гражданско-правового характера 9,0 тыс. человек (в эквиваленте полной занятости). Общее число замещенных рабочих мест для полной занятости работников в этих организациях, определенное как суммарное количество работников списочного состава, совместителей и работников, выполняющих работы по договорам гражданско-правового характера, в ноябре 2012 года составило 227,4 тыс. человек и было больше, чем в ноябре 2011 года, на 2,9 тыс. человек, или на 1,3%.

**Динамика замещенных рабочих мест в организациях,  
не относящихся к субъектам малого предпринимательства**

	Ноябрь 2012г., человек	В % к		Январь-ноябрь 2012г. в % к январю-ноябрю 2011г.	Справочно, в %		
		октябрю 2012г.	ноябрю 2011г.		ноябрь 2011г. к		январь-ноябрь 2011г. к январю-ноябрю 2010г.
					октябрю 2011г.	ноябрю 2010г.	
<b>Всего замещенных рабочих мест</b>	<b>227381</b>	<b>99,9</b>	<b>101,3</b>	<b>103,0</b>	<b>99,9</b>	<b>101,1</b>	<b>102,5</b>
в том числе:							
работников списочного состава (без внешних совместителей)	218365	100,0	101,5	103,1	100,0	102,5	102,6
внешних совместителей	4268	100,3	98,8	102,9	101,2	99,0	97,1
работников, выполнявших работы по договорам гражданско-правового характера	4748	95,8	92,6	96,8	94,8	65,8	104,7

В ноябре 2012 года в общем количестве замещенных рабочих мест в организациях удельный вес рабочих мест внешних совместителей составил 1,9%, лиц, выполнявших работы по гражданско-правовым договорам – 2,1%.

## 7.2.2. Прием и увольнение работников организаций и неполная занятость<sup>1)</sup>

**Прием и увольнение работников.** В декабре 2012 года численность выбывших по различным причинам из предприятий и организаций Амурской области работников превысила численность прибывших работников на 0,7 тыс. человек (на 21,0%).

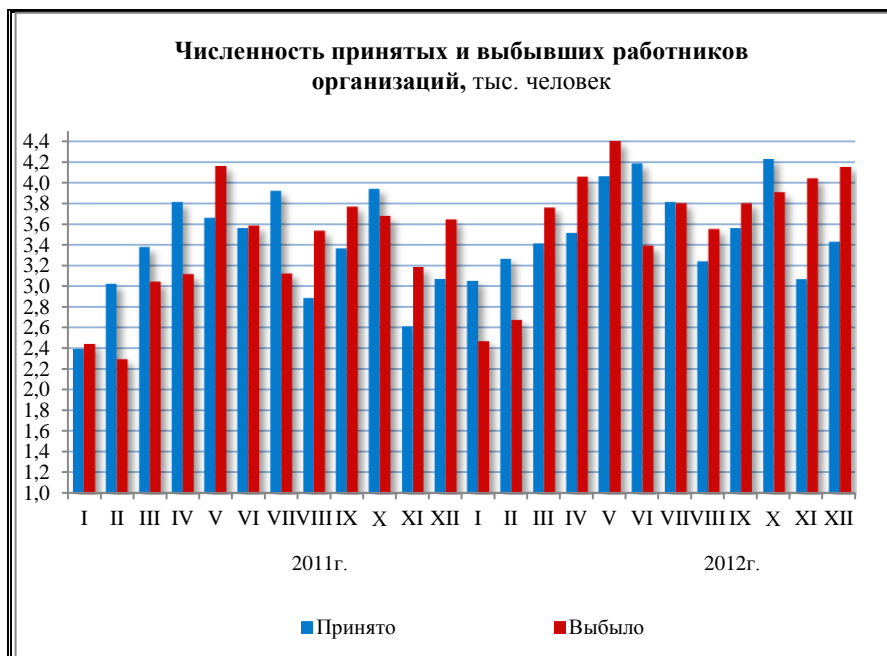

По сведениям обследованных организаций, в декабре 2012 года было принято на работу 3,2% списочной численности работников, выбыло по различным причинам 3,9% списочной численности работников (в декабре 2011г. – 3,0% и 3,5% соответственно).

<sup>1)</sup>Сведения приведены на основе ежемесячного федерального статистического наблюдения о движении работников и неполной занятости. Обследованию подлежали организации (без субъектов малого предпринимательства), основным видом экономической деятельности которых является: добыча полезных ископаемых; обрабатывающие производства; производство и распределение электроэнергии, газа и воды; строительство; транспорт и связь; оптовая и розничная торговля, ремонт автотранспортных средств, мотоциклов, бытовых изделий и предметов личного пользования; финансовая деятельность. Статистическим наблюдением в декабре 2012 года было охвачено 107,6 тыс. человек.

**Динамика приема и выбытия работников в организациях,  
не относящихся к субъектам малого предпринимательства**

	Принято – всего, человек	В том числе на дополни- тельно введенные рабочие места	Выбыло – всего, человек	Из них по причинам			
				по согла- шению сторон	в связи с сокраще- нием численно- сти ра- ботников	в том числе в связи с массовым увольне- нием	по соб- ствен- ному жела- нию
<b>2011г.</b>							
январь	2402	132	2448	133	152	18	1773
февраль	3030	393	2298	89	103	-	1716
март	3384	125	3045	276	100	5	2088
<b>I квартал (в среднем за период)</b>	<b>2939</b>	<b>217</b>	<b>2597</b>	<b>166</b>	<b>118</b>	<b>8</b>	<b>1859</b>
апрель	3818	230	3117	263	98	-	2242
май	3666	305	4163	261	85	-	2100
июнь	3569	406	3585	335	287	104	1929
<b>II квартал (в среднем за период)</b>	<b>3684</b>	<b>314</b>	<b>3622</b>	<b>286</b>	<b>157</b>	<b>35</b>	<b>2090</b>
июль	3930	323	3129	203	57	-	2144
август	2893	96	3536	397	104	-	2168
сентябрь	3374	74	3770	348	87	-	2239
<b>III квартал (в среднем за период)</b>	<b>3399</b>	<b>164</b>	<b>3478</b>	<b>315</b>	<b>83</b>	<b>-</b>	<b>2184</b>
октябрь	3950	215	3679	227	70	-	2285
ноябрь	2619	57	3186	288	85	-	1971
декабрь	3079	66	3647	251	167	40	2318
<b>IV квартал (в среднем за период)</b>	<b>3216</b>	<b>113</b>	<b>3504</b>	<b>255</b>	<b>107</b>	<b>13</b>	<b>2191</b>
<b>В среднем за 2011 год</b>	<b>3310</b>	<b>202</b>	<b>3300</b>	<b>256</b>	<b>116</b>	<b>14</b>	<b>2081</b>
<b>2012г.</b>							
январь	3061	479	2475	153	36	-	1737
февраль	3274	414	2678	105	27	-	1895
март	3419	78	3763	243	31	-	2667

	Принято – всего, человек	В том числе на дополнительно введенные рабочие места	Выбыло – всего, человек	Из них по причинам			
				по соглашению сторон	в связи с сокращением численности работников	в том числе в связи с массовым увольнением	по собственному желанию
<b>I квартал (в среднем за период)</b>	<b>3251</b>	<b>324</b>	<b>2972</b>	<b>167</b>	<b>31</b>	<b>-</b>	<b>2100</b>
апрель	3521	28	4061	409	24	-	2512
май	4069	38	4400	338	321	169	2579
июнь	4192	510	3393	306	43	-	2440
<b>II квартал (в среднем за период)</b>	<b>3927</b>	<b>192</b>	<b>3951</b>	<b>351</b>	<b>129</b>	<b>56</b>	<b>2510</b>
июль	3817	84	3806	246	102	-	2512
август	3244	69	3556	179	38	-	2405
сентябрь	3566	35	3806	217	76	-	2563
<b>III квартал (в среднем за период)</b>	<b>3542</b>	<b>63</b>	<b>3723</b>	<b>214</b>	<b>72</b>	<b>-</b>	<b>2493</b>
октябрь	4235	154	3907	220	192	128	2592
ноябрь	3074	11	4044	428	69	-	2681
декабрь	3436	88	4156	459	52	-	2604
<b>IV квартал (в среднем за период)</b>	<b>3582</b>	<b>84</b>	<b>4036</b>	<b>369</b>	<b>104</b>	<b>43</b>	<b>2626</b>
<b>В среднем за 2012 год</b>	<b>3576</b>	<b>166</b>	<b>3671</b>	<b>275</b>	<b>84</b>	<b>25</b>	<b>2432</b>

В общей численности принятых работников доля приема на дополнительно введенные рабочие места в декабре 2012 года составила 2,6%, в том числе на предприятиях, осуществляющих оптовую и розничную торговлю; ремонт автотранспортных средств, мотоциклов, бытовых изделий и предметов личного пользования – 8,2%. Существенно ниже этот показатель на предприятиях, осуществляющих производство и распределение электроэнергии, газа и воды – 1,0%.

В общей численности выбывших работников 62,7% составляют уволившиеся по собственному желанию; 11,0% - по соглашению сторон; 1,3% - в связи с сокращением численности (в декабре 2011г. – соответственно 63,6%; 6,9% и 4,6%).

По сведениям обследованных организаций, на конец декабря 2012 года численность работников, которых требуется принять на вакантные рабочие

места, насчитывала 3,4 тыс. человек, или 3,2% от списочной численности работников. По видам экономической деятельности этот показатель колеблется от 1,6% от списочной численности работников в организациях оптовой и розничной торговли; ремонта автотранспортных средств, мотоциклов, бытовых изделий и предметов личного пользования до 136,4% на предприятиях осуществляющих лесозаготовки.

### Прием и выбытие работников в организациях, не относящихся к субъектам малого предпринимательства, в декабре 2012 года

	Принято работников		Выбыло работников		Численность требуемых работников на вакантные рабочие места на конец месяца		Намечено к высвобождению в следующем месяце	
	человек	в % к предыдущему месяцу	человек	в % (раз) к предыдущему месяцу	человек	в % к предыдущему месяцу	человек	в % к предыдущему месяцу
<b>Всего по обследованным видам деятельности</b>	<b>3436</b>	<b>111,8</b>	<b>4156</b>	<b>102,8</b>	<b>3422</b>	<b>103,8</b>	<b>51</b>	<b>30,0</b>
в том числе:								
лесозаготовки	77	157,1	25	7,1	930	100,0	-	-
добыча полезных ископаемых	297	104,9	592	141,6	375	90,1	5	45,5
обрабатывающие производства	272	88,9	467	123,5	240	90,6	-	-
производство и распределение электроэнергии, газа и воды	510	136,4	835	в3,1р	289	86,5	17	17,7
строительство	1389	138,8	1187	98,7	767	186,6	6	33,3

	Принято работников		Выбыло работников		Численность требуемых работников на вакантные рабочие места на конец месяца		Намечено к высвобождению в следующем месяце	
	человек	в % к предыдущему месяцу	человек	в % (разах) к предыдущему месяцу	человек	в % к предыдущему месяцу	человек	в % к предыдущему месяцу
оптовая и розничная торговля; ремонт автотранспортных средств, мотоциклов, бытовых изделий и предметов личного пользования	282	100,4	371	101,6	127	92,7	1	100,0
транспорт и связь	518	78,1	585	60,7	531	80,7	1	4,8
финансовая деятельность	91	77,8	94	100,0	163	112,4	21	123,5

**Неполная занятость.** В декабре 2012 года в Амурской области 182 человека или 0,2% списочной численности работников обследуемых организаций работали в режиме неполной рабочей недели (дня) по инициативе работодателя и 148 человек, или 0,1% - по соглашению между работником и работодателем (в декабре 2011г. – соответственно 472 человека, или 0,5% и 119 человек, или 0,1%).

В декабре 2012 года доля работников, находившихся в отпусках без сохранения заработной платы по письменному заявлению работника, составила 2,3% списочной численности работников (в декабре 2011г. – 2,5%). Причем доля работников, находившихся в отпусках без сохранения заработной платы по письменному заявлению работника, колеблется от 0,4% списочной численности на предприятиях, осуществляющих лесозаготовки, до 5,1% - на предприятиях обрабатывающих производств.

Наибольшие размеры неполной занятости в декабре 2012 года отмечаются на предприятиях транспорта и связи, в которых 0,1% (41 человек) работников списочной численности работали неполное рабочее время по инициативе работодателя; 0,1% (18 человек) работников работали неполное

рабочее время по соглашению между работником и работодателем; 2,3% (702 человека) - были предоставлены отпуска без сохранения заработной платы по их письменному заявлению (в декабре 2011г. – 0,2%, или 54 человека; 0,1%, или 23 человека; 2,1%, или 611 человек соответственно).

**Численность незанятых трудовой деятельностью граждан, состоящих на учете в государственных учреждениях службы занятости населения.** К концу декабря 2012 года в государственных учреждениях службы занятости населения Амурской области состояли на учете 14,9 тыс. незанятых трудовой деятельностью граждан, из них 14,4 тыс. человек имели статус безработного, в том числе 11,1 тыс. человек получали пособие по безработице.

**Динамика численности незанятых граждан, состоящих на учете в органах государственной службы занятости**  
(по данным управления занятости населения Амурской области)

на конец месяца

	Численность незанятых граждан, тыс. человек	из них безработных		
		тыс. человек	в % к	
			соответствующему периоду предыдущего года	предыдущему периоду
<b>2011г.</b>				
январь	15,2	13,6	74,3	97,1
февраль	15,0	13,6	73,9	100,0
март	14,5	12,9	79,6	94,9
<b>I квартал (в среднем за период)</b>	<b>14,9</b>	<b>13,4</b>	<b>76,1</b>	<b>110,7</b>
апрель	13,0	11,9	79,9	92,2
май	12,0	10,8	77,7	90,8
июнь	11,7	10,5	81,4	97,2
<b>II квартал (в среднем за период)</b>	<b>12,2</b>	<b>11,1</b>	<b>79,9</b>	<b>82,8</b>
июль	11,6	10,6	87,6	101,0
август	11,5	10,4	90,4	98,1
сентябрь	11,1	10,0	96,2	96,2
<b>III квартал (в среднем за период)</b>	<b>11,4</b>	<b>10,3</b>	<b>91,2</b>	<b>92,8</b>
октябрь	11,7	10,5	102,9	105,0
ноябрь	13,4	11,7	96,7	111,4
декабрь	14,0	13,5	96,4	115,4

	Численность незанятых граждан, тыс. человек	из них безработных		
		тыс. чело- век	в % к	
			соответствующему пери- оду предыдущего года	предыдуще- му периоду
<b>IV квартал (в среднем за период)</b>	<b>13,0</b>	<b>11,9</b>	<b>98,3</b>	<b>115,5</b>
<b>2011 год (в среднем за период)</b>	<b>12,9</b>	<b>11,7</b>	<b>85,4</b>	<b>-</b>
<b>2012г.</b>				
январь	14,7	13,3	97,8	98,5
февраль	15,1	13,6	100,0	102,3
март	15,0	13,7	106,2	100,7
<b>I квартал (в среднем за период)</b>	<b>14,9</b>	<b>13,5</b>	<b>100,7</b>	<b>113,4</b>
апрель	14,7	13,6	114,3	99,3
май	15,0	13,6	125,9	100,0
июнь	14,5	13,4	127,6	98,5
<b>II квартал (в среднем за период)</b>	<b>14,7</b>	<b>13,5</b>	<b>121,6</b>	<b>100,0</b>
июль	13,7	13,0	122,6	97,0
август	13,2	12,5	120,2	96,2
сентябрь	12,8	11,9	119,0	95,2
<b>III квартал (в среднем за период)</b>	<b>13,2</b>	<b>12,5</b>	<b>121,4</b>	<b>92,6</b>
октябрь	14,1	12,6	120,0	105,9
ноябрь	15,2	13,9	118,8	110,3
декабрь	14,9	14,4	106,7	103,6
<b>IV квартал (в среднем за период)</b>	<b>14,7</b>	<b>13,6</b>	<b>114,3</b>	<b>108,8</b>
<b>2012 год (в среднем за период)</b>	<b>14,4</b>	<b>13,3</b>	<b>113,7</b>	<b>-</b>

Уровень официальной (регистрируемой) безработицы составил 3,1% экономически активного населения области (в декабре 2011г. – 3,0%).



В декабре 2012 года нагрузка незанятого населения, зарегистрированного в органах государственной службы занятости, на одну заявленную вакансию насчитывала 1,1 человека (в декабре 2011г. – 1,6 человека).

**Динамика потребности работодателей в работниках, заявленной в управление занятости населения Амурской области**  
(по данным управления занятости населения Амурской области)

на конец месяца

	Заявленная работодателями потребность в работниках, тыс. человек	Нагрузка незанятого населения на одну заявленную вакансию		
		человек	в % к	
			соответствующему периоду предыдущего года	предыдущему периоду
<b>2011г.</b>				
январь	13,0	1,2	75,0	100,0
февраль	12,4	1,2	92,3	100,0
март	13,3	1,1	78,6	91,7
<b>I квартал (в среднем за период)</b>	<b>12,9</b>	<b>1,2</b>	<b>85,7</b>	<b>100,0</b>
апрель	14,3	0,9	69,2	81,8
май	16,1	0,7	70,0	77,8
июнь	11,6	1,0	111,1	142,9
<b>II квартал (в среднем за период)</b>	<b>14,0</b>	<b>0,9</b>	<b>81,8</b>	<b>75,0</b>
июль	11,0	1,1	122,2	110,0
август	10,2	1,1	122,2	100,0
сентябрь	11,1	1,0	100,0	90,9
<b>III квартал (в среднем за период)</b>	<b>10,7</b>	<b>1,1</b>	<b>122,2</b>	<b>122,2</b>
октябрь	11,0	1,1	122,2	110,0
ноябрь	8,0	1,7	141,7	154,5
декабрь	8,6	1,6	133,3	94,1
<b>IV квартал (в среднем за период)</b>	<b>9,2</b>	<b>1,5</b>	<b>136,4</b>	<b>136,4</b>
<b>2011 год (в среднем за период)</b>	<b>11,7</b>	<b>1,1</b>	<b>100,0</b>	<b>-</b>

	Заявленная работодате- лями по- требность в работниках, тыс. человек	Нагрузка незанятого населения на одну заявленную вакансию		
		человек	в % к	
			соответствующему периоду предыдущего года	предыдущему периоду
<b>2012г.</b>				
январь	13,1	1,1	91,7	68,8
февраль	15,0	1,0	83,3	90,9
март	13,4	1,1	100,0	110,0
<b>I квартал (в среднем за период)</b>	<b>13,8</b>	<b>1,1</b>	<b>91,7</b>	<b>73,3</b>
апрель	13,6	1,1	122,2	100,0
май	15,1	1,0	142,9	90,9
июнь	16,4	0,9	90,0	90,0
<b>II квартал (в среднем за период)</b>	<b>15,1</b>	<b>1,0</b>	<b>111,1</b>	<b>90,9</b>
июль	15,4	0,9	81,8	100,0
август	14,3	0,9	81,8	100,0
сентябрь	13,9	0,9	90,0	100,0
<b>III квартал (в среднем за период)</b>	<b>14,6</b>	<b>0,9</b>	<b>81,8</b>	<b>90,0</b>
октябрь	12,2	1,2	109,1	133,3
ноябрь	11,1	1,4	82,4	116,7
декабрь	13,5	1,1	68,8	78,6
<b>IV квартал (в среднем за период)</b>	<b>12,3</b>	<b>1,2</b>	<b>80,0</b>	<b>133,3</b>
<b>2012 год (в среднем за период)</b>	<b>13,9</b>	<b>1,0</b>	<b>90,9</b>	<b>-</b>

### 7.3. Заболеваемость населения

(по данным управления Федеральной службы по надзору в сфере защиты прав потребителей и благополучия человека по Амурской области)

На территории Амурской области в январе-декабре 2012 года по сравнению с аналогичным периодом 2011 года **эпидемиологическая обстановка** характеризовалась ростом заболеваемости населения по ряду инфекционных заболеваний, в их числе: острые кишечные инфекции, сальмонеллезные инфекции, острые инфекции верхних дыхательных путей, грипп, туберкулёз, бессимптомный инфекционный статус, вызванный вирусом иммунодефицита человека (ВИЧ), педикулёз.

В декабре 2012 года по сравнению с аналогичным месяцем 2011 года в 2,7 раза больше выявлено больных бактериальной дизентерией, на 40,1% – острыми кишечными инфекциями, на 0,9% - острыми инфекциями верхних дыхательных путей.

Среди заболевших инфекционными болезнями в декабре 2012 года дети в возрасте 0-17 лет составляли: по сальмонеллезным инфекциям – 37,5%, острым кишечным инфекциям – 78,5%, острым инфекциям верхних дыхательных путей – 84,1%, педикулезу – 69,7%.

#### Заболеваемость населения отдельными инфекционными заболеваниями

	Декабрь 2012г., случаев	В % к		Январь-декабрь 2012г. в % к январю-декабрю 2011г.	Справочно: январь-декабрь 2011г. в % к январю-декабрю 2010г.
		декабрю 2011г.	ноябрю 2012г.		
Острые кишечные инфекции	559	140,1	119,2	130,0	95,1
из них бактериальная дизентерия	8	в2,7р	53,3	196,7	98,4
Другие сальмонеллезные инфекции	40	в3,1р	133,3	в2,1р	81,2
Острые гепатиты	-	-	-	36,8	103,6
из них:					
гепатит А	-	-	-	16,7	184,6
гепатит В	-	-	-	45,5	в2,0р
гепатит С	-	-	-	80,0	35,5
Краснуха	-	-	-	-	11,1
Коклюш	-	-	-	в4,0р	-
Паротит эпидемический	-	-	-	-	-

	Декабрь 2012г., случаев	В % к		Январь- декабрь 2012г. в % к январю- декабрю 2011г.	Справочно: январь-де- кабрь 2011г. в % к янва- рю-декабрю 2010г.
		декаб- рю 2011г.	ноябрю 2012г.		
Острые инфекции верхних дыхательных путей	10513	100,9	82,3	125,4	84,0
Грипп	-	-	-	160,6	45,2
Сифилис	49	56,3	73,1	97,2	90,1
Гонококковая инфекция	58	65,2	103,6	97,0	111,4
Туберкулез (впервые вы- явленный)	22	61,1	33,3	103,7	93,3
Болезнь, вызванная виру- сом иммунодефицита человека (ВИЧ)	-	-	-	-	-
Бессимптомный инфекци- онный статус, вызван- ный вирусом иммуно- дефицита человека (ВИЧ)	3	в3,0р	-	134,3	85,4
Педикулез	33	143,5	80,5	150,0	82,8

В декабре 2012 года не зарегистрировано случаев заболевания, вызванных вирусом иммунодефицита человека (ВИЧ), выявлено 3 случая заболевания с бессимптомным инфекционным статусом, вызванным вирусом иммунодефицита человека (ВИЧ).

## 7.4. Правонарушения

(по данным УВД по Амурской области)

### Состояние преступности в Амурской области

	Январь- декабрь 2012г., случаев	В % к январю- декабрю 2011г.	Справочно: январь-декабрь 2011г. в % к январю-декабрю 2010г.
<b>Зарегистрировано преступлений</b>	<b>17904</b>	<b>99,0</b>	<b>98</b>
из них по отдельным составам преступлений:			
убийство и покушение на убийство	158	82	126

	Январь-декабрь 2012г., случаев	В % к январю-декабрю 2011г.	<u>Справочно:</u> январь-декабрь 2011г. в % к январю-декабрю 2010г.
умышленное причинение тяжкого вреда здоровью	388	86	111
изнасилование и покушение на изнасилование	44	105	98
бандитизм	1	-	-
захват заложников	-	-	-
похищение человека	3	в1,5р	-
разбой	124	100,8	98
грабеж	908	95	78
кража	8525	96	105
в том числе из квартир	859	77	98
вымогательство	37	66	в1,9р
мошенничество	733	в1,6р	80
присвоение или растрата	93	107	107
хулиганство	12	71	142
неправомерное завладение автомобилем или иным транспортным средством без цели хищения	568	97	118

В январе-декабре 2012 года зарегистрировано 17904 преступления, что на 1% ниже уровня января-декабря 2011 года. **Тяжких и особо тяжких** преступлений зарегистрировано 4053 (в январе-декабре 2011г. – 4635). На долю подобных преступлений в общем количестве зарегистрированных преступлений приходилось 22,6% (в январе-декабре 2011г. – 25,6%), их раскрываемость составила 68,6% (в январе-декабре 2011г. – 67,9%).

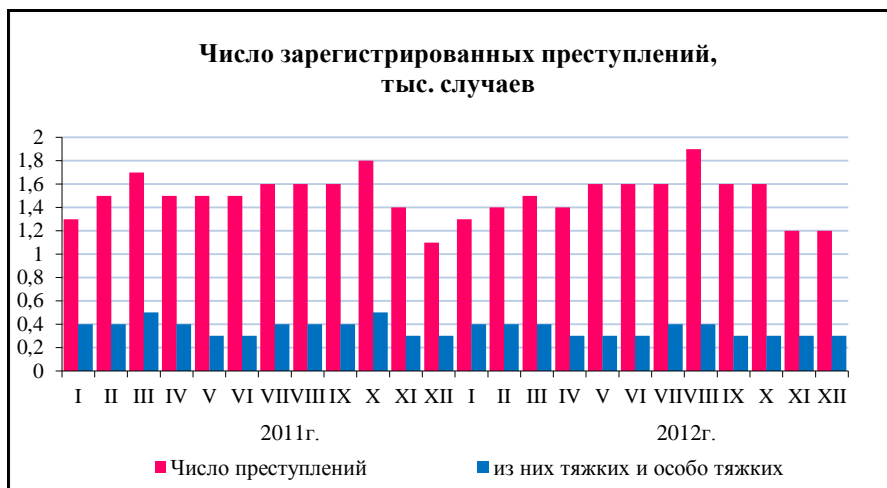

В январе-декабре 2012 года по сравнению с январем-декабром 2011 года число преступлений, связанных с незаконным оборотом наркотиков, увеличилось на 2%.

### Преступления, связанные с незаконным оборотом наркотиков

	Январь-декабрь 2012г., случаев	В % к январю-декабрю 2011г.	Справочно: январь-декабрь 2011г. в % к январю-декабрю 2010г.
<b>Зарегистрировано преступлений, связанных с незаконным оборотом наркотических средств, психотропных веществ и их аналогов, сильнодействующих веществ</b>	<b>2248</b>	<b>102</b>	<b>94</b>
из них тяжкие и особо тяжкие	1415	98	92
Из общего числа преступлений совершены:			
в крупных и особо крупных размерах	2083	100,4	94
Из числа зарегистрированных преступлений, уголовные дела и материалы о которых окончены расследованием либо разрешены в отчетном периоде, совершены:			
группой лиц по предварительному сговору	76	96	84
неоднократно	-	-	-

Число выявленных лиц, совершивших преступления, в январе-декабре 2012 года увеличилось на 0,2% по сравнению с аналогичным периодом 2011 года.

### Состав лиц, совершивших преступления

	Январь-декабрь 2012г.	В % к январю-декабрю 2011г.	Справочно: январь-декабрь 2011г. в % к январю-декабрю 2010г.
<b>Выявлено лиц, человек</b>	<b>9653</b>	<b>100,2</b>	<b>91</b>
из них:			
женщин	1493	104	90
несовершеннолетних	791	92	94
не имеющих постоянного источника дохода	6289	100,6	91
из них:			
безработных	113	56	83
ранее совершавших преступления	6041	125	в1,7р
из них:			
ранее судимых	3378	108	130
совершивших преступления, признанные рецидивом	1242	134	в1,5р
из них:			
опасным и особо опасным рецидивом	178	в1,7р	107

В январе-декабре 2012 года число несовершеннолетних, совершивших преступления, составило 791 человек, что на 8% меньше, чем за этот же период 2011 года.

## 8. ДЕМОГРАФИЯ

По оценке, численность постоянного населения Амурской области на 1 декабря 2012 года составила 817,3 тыс. человек и за январь-ноябрь 2012 года уменьшилась на 4,3 тыс. человек, или на 0,5% (на соответствующую дату 2011 года сокращение составило 6,6 тыс. человек, или 0,8%).

Естественная убыль населения в январе-ноябре 2012 года уменьшилась по сравнению с январем-ноябрем 2011 года на 693 человека, или в 3,3 раза.

### Показатели естественного движения населения

	Человек		Январь-ноябрь 2012г. в % к январю-ноябрю 2011г.	На 1000 человек населения	
	январь-ноябрь 2012г.	январь-ноябрь 2011г.		январь-ноябрь 2012г.	январь-ноябрь 2011г.
Родившихся	10855	10183	106,6	14,4	13,5
Умерших	11161	11182	99,8	14,8	14,8
в том числе детей в возрасте до 1 года <sup>1)</sup>	145	115	126,1	13,7	11,2
Естественная убыль	-306	-999	30,6	-0,4	-1,3
Браков	6944	7520	92,3	9,2	9,9
Разводов	4316	4663	92,6	5,7	6,2

За январь-ноябрь 2012 года по сравнению с аналогичным периодом 2011 года в области отмечено увеличение числа родившихся на 672 человека и сокращение числа умерших на 21 человека.

Естественный прирост населения в январе-ноябре 2012 года зафиксирован в двух городских округах и 7 муниципальных районах (в январе-ноябре 2011г. в двух городских округах и 5 муниципальных районах).

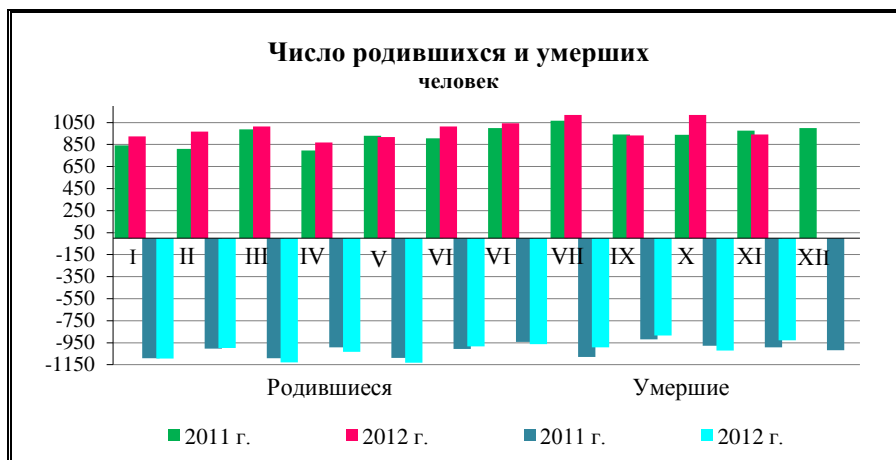

<sup>1)</sup> Коэффициент младенческой смертности рассчитан на 1000 родившихся



### Распределение умерших по причинам смерти

	Человек			Январь-ноябрь 2012г. в % к январю-ноябрю 2011г.	Январь-ноябрь 2012г. в % ко всем умершим	На 10 тыс. человек населения	
	январь-ноябрь 2012г.	январь-ноябрь 2011г.	прирост (+), снижение (-)			январь-ноябрь 2012г.	январь-ноябрь 2011г.
<b>Умерло, всего</b>	<b>11161</b>	<b>11182</b>	<b>-21</b>	<b>99,8</b>	<b>100,0</b>	<b>148,5</b>	<b>147,7</b>
в том числе от:							
болезней системы кровообращения	5789	5651	138	102,4	51,9	77,0	74,7
несчастных случаев, отравлений и травм	1814	1811	3	100,2	16,3	24,1	23,9
новообразований	1388	1447	-59	95,9	12,4	18,5	19,1
болезней органов дыхания	491	537	-46	91,4	4,4	6,5	7,1
болезней органов пищеварения	576	567	9	101,6	5,2	7,7	7,5
инфекционных и паразитарных болезней	293	313	-20	93,6	2,6	3,9	4,1
других причин	810	856	-46	94,6	7,2	10,8	11,3

**Миграционная ситуация** в Амурской области выглядит следующим образом:

	Январь-ноябрь 2012г.		Справочно: январь-ноябрь 2011г.	
	человек	на 10 тыс. человек населения	человек	на 10 тыс. человек населения
<b>Миграция – всего</b>				
прибывшие	23182	278,9	21017	277,7
выбывшие	27164	324,9	26587	351,3
миграционный прирост (+), снижение (-)	-3982	-46,0	-5570	-73,6
в том числе:				
<b>в пределах области</b>				
прибывшие	15468	185,3	15545	205,4
выбывшие	15468	185,3	15545	205,4

	Январь-ноябрь 2012г.		Справочно: январь-ноябрь 2011г.	
	человек	на 10 тыс. человек населения	человек	на 10 тыс. человек населения
миграционный прирост (+), снижение (-)	-	-	-	-
<b>внешняя миграция</b>				
прибывшие	7714	93,6	5472	72,3
выбывшие	11696	139,6	11042	145,9
миграционный прирост (+), снижение (-)	-3982	-46,0	-5570	-73,6
в том числе:				
<b>с государствами-участ- никами СНГ и Балтии</b>				
прибывшие	486	5,5	279	3,7
выбывшие	109	1,4	120	1,6
миграционный прирост (+), снижение (-)	377	4,1	159	2,1
<b>со странами вне СНГ и Балтии</b>				
прибывшие	46	0,5	21	0,3
выбывшие	56	0,7	49	0,7
миграционный прирост (+), снижение (-)	-10	-0,2	-28	-0,4

За январь-ноябрь 2012 года число мигрантов внутри области уменьшилось на 77 человек, или на 0,5% по сравнению с январем-ноябрем 2011 года.

Миграционная убыль населения области уменьшилась на 1588 человек, или на 28,5%, что произошло в результате роста числа прибывших из-за пределов области на 2242 человека, или на 41,0% (в том числе из регионов Дальневосточного федерального округа - на 898 человек).

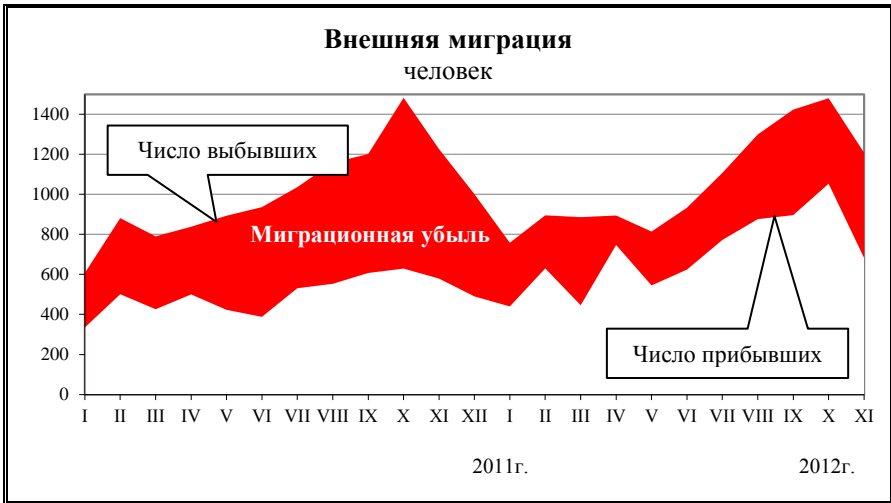

**НЕКОТОРЫЕ СТАТИСТИЧЕСКИЕ ПОКАЗАТЕЛИ  
ЭКОНОМИЧЕСКОГО И СОЦИАЛЬНОГО ПОЛОЖЕНИЯ  
ПО ГОРОДСКИМ ОКРУГАМ И МУНИЦИПАЛЬНЫМ РАЙОНАМ  
АМУРСКОЙ ОБЛАСТИ**



## Производство товаров и услуг

**Индексы производства по основным видам деятельности "Добыча полезных ископаемых", "Обрабатывающие производства", "Производство и распределение электроэнергии, газа и воды" по организациям, не относящимся к субъектам малого предпринимательства (включая средние предприятия), средняя численность работников которых превышает 15 человек**

	Индекс производства, %	
	январь-декабрь 2012г. к январю-декабрю 2011г.	декабрь 2012г. к декабрю 2011г.
<b>Добыча полезных ископаемых – всего</b>	<b>99,4</b>	<b>94,9</b>
добыча топливно-энергетических полезных ископаемых	100,1	77,2
добыча полезных ископаемых, кроме топливно-энергетических	99,3	96,2
<b>Обрабатывающие производства - всего</b>	<b>91,4</b>	<b>49,4</b>
производство пищевых продуктов, включая напитки, и табака	96,7	96,7
текстильное и швейное производство	48,1	183,1
обработка древесины и производство изделий из дерева	63,9	0,6
целлюлозно-бумажное производство, издательская и полиграфическая деятельность	28,2	43,3
производство прочих неметаллических минеральных продуктов	105,7	100,0
производство машин и оборудования	66,0	-
производство электрооборудования, электронного и оптического оборудования	100,0	99,5
производство транспортных средств и оборудования	110,9	98,8
прочие производства	9,3	0,0
<b>Производство и распределение электроэнергии, газа и воды – всего</b>	<b>109,1</b>	<b>111,7</b>
производство, передача и распределение электроэнергии	115,2	133,5
производство, передача и распределение пара и горячей воды (тепловой энергии)	92,2	78,5

**Объем отгруженных товаров собственного производства, выполненных работ и услуг организаций, не относящихся к субъектам малого предпринимательства (включая средние предприятия), средняя численность работников которых превышает 15 человек, по видам деятельности "Добыча полезных ископаемых", "Обрабатывающие производства", "Производство и распределение электроэнергии, газа и воды"**

в действующих ценах

	Январь-декабрь 2012г., млн.рублей	В % к январю-декабрю 2011г.
<b>Добыча полезных ископаемых - всего</b>	<b>49949,5</b>	<b>113,0</b>
добыча топливно-энергетических полезных ископаемых	2135,5	115,1
добыча полезных ископаемых, кроме топливно-энергетических	47814,0	113,0
<b>Обрабатывающие производства - всего</b>	<b>17861,5</b>	<b>103,5</b>
производство пищевых продуктов, включая напитки, и табака	10159,3	108,1
текстильное и швейное производство	10,3	109,8
производство кожи, изделий из кожи и производство обуви	... <sup>1)</sup>	142,1
обработка древесины и производство изделий из дерева	156,4	51,6
целлюлозно-бумажное производство, издательская и полиграфическая деятельность	163,7	98,5
химическое производство	12,3	в7,3р
производство резиновых и пластмассовых изделий	66,6	59,6
производство прочих неметаллических минеральных продуктов	1527,3	89,1
металлургическое производство и производство готовых металлических изделий	692,6	112,0
производство машин и оборудования	312,8	69,5
производство электрооборудования, электронного и оптического оборудования	166,8	98,5
производство транспортных средств и оборудования	4009,4	109,2
прочие производства	580,1	91,0
<b>Производство и распределение электроэнергии, газа и воды – всего</b>	<b>24918,5</b>	<b>106,0</b>
производство, передача и распределение электроэнергии	16514,1	108,9
производство, передача и распределение пара и горячей воды (тепловой энергии)	7753,6	100,2

<sup>1)</sup> Данные не публикуются в целях обеспечения конфиденциальности первичных статистических данных, полученных от организаций, в соответствии с Федеральным законом от 29.11.07 №282-ФЗ «Об официальном статистическом учете и системе государственной статистики в Российской Федерации» (ст. 4, п. 5; ст. 9, п. 1)

**Оборот организаций, не относящихся к субъектам малого предпринимательства (включая средние предприятия), средняя численность работников которых превышает 15 человек, по всем видам экономической деятельности по городским округам и муниципальным районам**

в действующих ценах

	Январь-декабрь 2012г., млн. рублей	В % к январю-декабрю 2011г.
<b>Амурская область</b>	<b>247378,7</b>	<b>111,1</b>
<b>городские округа:</b>		
г.Благовещенск	109226,8	118,0
г.Белогорск	4295,9	112,7
г.Зея	4423,1	97,9
г.Райчихинск	5484,3	107,9
г.Свободный	6978,1	107,5
г.Тында	7998,9	88,6
г.Шимановск	1100,3	117,2
пгт Прогресс	666,4	117,6
<b>муниципальные районы:</b>		
Архаринский	2015,8	в2,2р
Белогорский	356,3	122,0
Благовещенский	106,2	в4,7р
Бурейский	6431,2	84,4
Завитинский	573,6	в2,9р
Зейский	1496,5	90,2
Ивановский	587,3	76,8
Константиновский	569,8	103,3
Магдагачинский	23320,6	94,5
Мазановский	168,4	113,1
Михайловский	462,2	113,7
Октябрьский	1951,8	128,7
Ромненский	115,7	106,9
Свободненский	205,8	28,8
Селемджинский	1780,0	164,7
Серышевский	1047,7	125,0
Сковородинский	3864,3	77,1
Тамбовский	2267,9	119,2
Тындинский	13727,3	115,2
Шимановский	773,9	в12,6р



**Объем отгруженных товаров собственного производства, выполненных работ и услуг организаций, не относящихся к субъектам малого предпринимательства, средняя численность работников которых превышает 15 человек, по видам экономической деятельности "Добыча полезных ископаемых", "Обрабатывающие производства", "Производство и распределение электроэнергии, газа и воды"**

в действующих ценах

	Январь-декабрь 2012г., млн. рублей	В % к январю-декабрю 2011г.
<b>Амурская область</b>	<b>92729,5</b>	<b>109,2</b>
<b>городские округа:</b>		
г.Благовещенск	35384,5	125,5
г.Белогорск	1963,2	131,2
г.Зея	2349,5	102,2
г.Райчихинск	791,8	98,9
г.Свободный	3699,9	94,8
г.Тында	2828,2	90,1
г.Шимановск	293,4	137,1
пгт Прогресс	627,2	117,4
<b>муниципальные районы:</b>		
Архаринский	149,4	70,1
Белогорский	310,3	118,4
Благовещенский	46,2	в2,2р
Бурейский	4285,5	86,9
Завитинский	54,5	79,4
Зейский	217,8	в2,3р
Ивановский	53,5	19,3
Константиновский	10,6	80,6
Магдагачинский	21565,9	94,2
Мазановский	87,2	169,3
Михайловский	101,2	138,5
Октябрьский	1502,2	128,6
Ромненский	56,5	97,4
Свободненский	116,0	110,7
Селемджинский	1121,5	141,8
Серьшевский	109,9	138,1
Сковородинский	2357,8	104,7
Тамбовский	122,4	110,9
Тындинский	12288,0	114,5
Шимановский	33,3	76,9

**Грузооборот грузовых автомобилей организаций,  
не относящихся к субъектам малого предпринимательства  
(включая средние предприятия), средняя численность  
работников которых превышает 15 человек**

	Январь-декабрь 2012г., тыс. ткм	В % к январю- декабрю 2011г.
<b>Амурская область</b>	<b>297695,2</b>	<b>111,0</b>
<b>городские округа:</b>		
г.Благовещенск	92484,5	89,2
г.Белогорск	17462,6	120,4
г.Зея	2447,5	115,7
г.Райчихинск	1603,7	88,1
г.Свободный	24083,4	136,8
г.Тында	16362,0	47,7
г.Шимановск	3663,7	172,0
пгт Прогресс	2527,9	196,0
<b>муниципальные районы:</b>		
Архаринский	28651,0	в36,9р
Белогорский	... <sup>1)</sup>	110,9
Благовещенский	-	-
Бурейский	7662,6	125,7
Завитинский	3383,3	72,9
Зейский	12221,3	104,1
Ивановский	3506,9	65,8
Константиновский	10025,9	в2,6р
Магдагачинский	5327,8	127,9
Мазановский	1534,4	52,7
Михайловский	... <sup>1)</sup>	96,3
Октябрьский	2560,2	120,8
Ромненский	1885,9	107,5
Свободненский	-	-
Селемджинский	11032,5	в5,7р
Серьшевский	... <sup>1)</sup>	79,2
Сковородинский	4519,2	108,9
Тамбовский	22227,4	104,5
Тындинский	... <sup>1)</sup>	94,2
Шимановский	753,5	в2,4р

<sup>1)</sup> Данные не публикуются в целях обеспечения конфиденциальности первичных статистических данных, полученных от организаций, в соответствии с Федеральным законом от 29.11.07 №282-ФЗ «Об официальном статистическом учете и системе государственной статистики в Российской Федерации» (ст. 4, п. 5; ст. 9, п. 1)

## Сельское хозяйство

**Производство продукции животноводства  
сельскохозяйственными организациями<sup>1)</sup>  
в январе-декабре 2012 года**

	Произведено скота и птицы на убой (в живом весе)		Валовой надой молока		Получено куриных яиц	
	тонн	в % к 2011г.	тонн	в % к 2011г.	тыс. штук	в % к 2011г.
<b>Всего по области</b>	<b>20786</b>	<b>75</b>	<b>36628</b>	<b>111</b>	<b>177323</b>	<b>99,0</b>
<b>муниципальные районы:</b>						
Архаринский	... <sup>2)</sup>	84	-	-	-	-
Белогорский	-	106	... <sup>2)</sup>	5	... <sup>2)</sup>	102
Благовещенский	... <sup>2)</sup>	128	... <sup>2)</sup>	105	-	-
Бурейский	-	в3,0р	-	-	... <sup>2)</sup>	98
Завитинский	-	114	... <sup>2)</sup>	99,0	-	-
Зейский	-	29	40,2	16	-	-
Ивановский	298	132	6232	103	-	-
Константиновский	1158	74	6835	118	-	-
Магдагачинский	... <sup>2)</sup>	в2,1р	-	-	-	-
Мазановский	... <sup>2)</sup>	в3,6р	-	-	-	-
Михайловский	102,2	в2,9	477	125	-	-
Октябрьский	... <sup>2)</sup>	в1,8р	... <sup>2)</sup>	137	-	-
Ромненский	3,1	-	-	-	-	-
Свободненский	123,1	в3,5р	-	-	... <sup>2)</sup>	-
Селемджинский	... <sup>2)</sup>	93	-	-	-	-
Серышевский	... <sup>2)</sup>	118	... <sup>2)</sup>	167	-	-
Сковородинский	... <sup>2)</sup>	-	-	-	-	-
Тамбовский	1051,2	115	12487	107	-	-
Шимановский	61,9	156	87	111	-	-
<b>городские округа:</b>						
г.Благовещенск	... <sup>2)</sup>	70	-	-	... <sup>2)</sup>	59

<sup>1)</sup> По кругу крупных, средних и малых сельскохозяйственных организаций (без мелких подсобных хозяйств несельскохозяйственных организаций)

<sup>2)</sup> Данные не публикуются в целях обеспечения конфиденциальности первичных статистических данных, полученных от организации, в соответствии с Федеральным законом от 29.11.07 №282-ФЗ «Об официальном статистическом учете и системе государственной статистики в Российской Федерации» (ст.4, п.5; ст.9, п.1)

**Поголовье скота и птицы в сельскохозяйственных организациях<sup>1)</sup>  
на 1 января 2013 года**

	Крупный рогатый скот		в т.ч. коровы		Свиньи		Птица, тыс. голов	
	всего	2012г. в % к 2011г	всего	2012г. в % к 2011г.	всего	2012г. в % к 2011г.	всего	2012г. в % к 2011г.
<b>Всего по области</b>	<b>31095</b>	<b>114</b>	<b>10822</b>	<b>102,8</b>	<b>15672</b>	<b>89</b>	<b>1989,3</b>	<b>94</b>
<b>муниципаль- ные районы:</b>								
Архаринский	... <sup>2)</sup>	116	... <sup>2)</sup>	100,0	-	-	-	-
Белогорский	3596	в1,7р	1290	144	-	-	... <sup>2)</sup>	103
Благовещенский	... <sup>2)</sup>	102	... <sup>2)</sup>	104	... <sup>2)</sup>	9	-	-
Бурейский	628	119	... <sup>2)</sup>	125	-	-	... <sup>2)</sup>	61
Завитинский	921	99,0	228	84	... <sup>2)</sup>	112	-	-
Зейский	-	-	-	-	-	-	-	-
Ивановский	3394	105	1302	102	441	77	-	-
Константиновский	4389	99,5	1515	103	9446	96	-	-
Магдагачинский	... <sup>2)</sup>	111	318	124	... <sup>2)</sup>	-	-	-
Мазановский	... <sup>2)</sup>	107	... <sup>2)</sup>	109	... <sup>2)</sup>	-	-	-
Михайловский	481	87	... <sup>2)</sup>	76	-	-	-	-
Октябрьский	481	126	88	71,5	... <sup>2)</sup>	25	-	-
Ромненский	2327	в34р	... <sup>2)</sup>	в2,5р	-	-	-	-
Свободненский	127	100,8	80	100,0	... <sup>2)</sup>	39	...	-
Серышевский	... <sup>2)</sup>	124	... <sup>2)</sup>	104	-	-	-	-
Сковородинский	124	121,6	40	в2,1р	-	-	-	-
Тамбовский	7240	104	2643	102	... <sup>2)</sup>	139	-	-
Шимановский	2061	125	713	156	-	-	-	-
<b>городские округа:</b>								
г. Благовещенск	-	-	-	-	-	-	... <sup>2)</sup>	84
г. Белогорск	-	-	-	-	-	-	-	-

<sup>1)</sup> По кругу крупных, средних и малых сельскохозяйственных организаций (без мелких подсобных хозяйств несельскохозяйственных организаций)

<sup>2)</sup> Данные не публикуются в целях обеспечения конфиденциальности первичных статистических данных, полученных от организации, в соответствии с Федеральным законом от 29.11.07 №282-ФЗ «Об официальном статистическом учете и системе государственной статистики в Российской Федерации» (ст.4, п.5; ст.9, п.1)

**Наличие кормов (в пересчете на кормовые единицы)  
в сельскохозяйственных организациях<sup>1)</sup>  
на 1 января**

	Всего, тонн		2013г. в % к 2012г.	В расчете на условную голову, ц к. ед.		
	2012г.	2013г.		2012г.	2013г.	2013г. в % к 2012г.
<b>Всего по области</b>	<b>86891</b>	<b>83325</b>	<b>96</b>	<b>13,8</b>	<b>14,2</b>	<b>103</b>
<b>муниципальные районы:</b>						
Белогорский	1454	773	53	1,2	0,6	50
Благовещенский	8397	3882	46	37,9	22,9	60
Бурейский	361	582	в1,6р	2,5	5,3	в2,1р
Завитинский	2751	1606	58	54,5	28,4	52
Зейский	380	-	-	15,6	-	-
Ивановский	6191	5196	84	25,4	20,0	79
Константиновский	9605	20845	в2,2р	15,6	63,5	в4,1р
Магдагачинский	772	979	в1,3р	13,8	14,9	108
Мазановский	-	330	-	-	31,0	-
Михайловский	2	346	в173р	-	11,1	-
Октябрьский	191	241	126	15,0	16,2	108
Серьшевский	2534	3719	147	30,8	39,8	129
Сковородинский	88	142	в1,6	12,7	15,7	124
Тамбовский	19848	13797	70	30,7	20,0	65
Шимановский	973	2422	в2,5р	27,4	20,3	74
<b>городские округа:</b>						
г.Благовещенск	33344	28465	85	11,3	11,5	102

<sup>1)</sup> По кругу крупных, средних и малых сельскохозяйственных организаций

## Строительство

### Строительство жилых домов по городским округам и муниципальным районам области за январь-декабрь

	Введено кв. метров общей площади		2012г. в % к 2011г.
	2011г.	2012г.	
<b>Всего по области</b>	<b>240881</b>	<b>312170</b>	<b>129,6</b>
<b>городские округа:</b>			
г.Благовещенск	156693	184541	117,8
г.Белогорск	6927	20125	в2,9р
г.Зея	1383	4994	в3,6р
г.Райчихинск	410	1792	в4,4р
г.Свободный	9159	4176	45,6
г.Тында	702	6770	в9,6р
г.Шимановск	974	1544	158,5
пгт Прогресс	1478	795	53,8
<b>муниципальные районы:</b>			
Архаринский	781	1675	в2,1р
Белогорский	592	615	103,9
Благовещенский	26385	35907	136,1
Бурейский	538	5544	в10,3р
Завитинский	260	126	48,5
Зейский	3523	694	19,7
Ивановский	2374	10504	в4,4р
Константиновский	473	1019	в2,2р
Магдагачинский	2110	8502	в4,0р
Мазановский	433	319	73,7
Михайловский	1300	553	42,5
Октябрьский	511	1231	в2,4р
Ромненский	729	921	126,3
Свободненский	524	306	58,4
Селемджинский	6944	4207	60,6
Серышевский	985	2096	в2,1р
Сковородинский	5610	5407	96,4
Тамбовский	3921	7295	186,0
Тындинский	4998	206	4,1
Шимановский	164	306	186,6

**Выполнено работ и услуг собственными силами крупных и средних предприятий и организаций по чистому виду деятельности "строительство" за январь-декабрь 2012 года**

	Млн. рублей	В % к январю-декабрю 2011г.	В % к общему итогу
<b>Всего по области</b>	<b>22738,3</b>	<b>109,1</b>	<b>100,0</b>
<b>городские округа:</b>			
г.Благовещенск	11441,2	142,2	50,3
г.Белогорск	114,7	50,6	0,5
г.Зeya	365,2	64,3	1,6
г.Райчихинск	... <sup>1)</sup>	146,8	... <sup>1)</sup>
г.Свободный	... <sup>1)</sup>	184,5	... <sup>1)</sup>
г.Тында	2238,8	73,2	9,9
г.Шимановск	-	1,8	-
пгт Прогресс	-	-	-
<b>муниципальные районы:</b>			
Архаринский	1511,0	в3,8р	6,7
Белогорский	-	-	-
Благовещенский	... <sup>1)</sup>	-	... <sup>1)</sup>
Бурейский	772,1	49,9	3,4
Завитинский	... <sup>1)</sup>	...	... <sup>1)</sup>
Зейский	1192,5	76,3	5,2
Ивановский	-	-	-
Константиновский	... <sup>1)</sup>	39,7	... <sup>1)</sup>
Магдагачинский	375,5	40,8	1,7
Мазановский	-	-	-
Михайловский	-	-	-
Октябрьский	-	-	-
Ромненский	-	-	-
Свободненский	-	-	-
Селемджинский	... <sup>1)</sup>	в7,7р	... <sup>1)</sup>
Серышевский	... <sup>1)</sup>	6,4	... <sup>1)</sup>
Сковородинский	962,4	42,1	4,2
Тамбовский	-	-	-
Тындинский	1030,5	150,0	4,5
Шимановский	... <sup>1)</sup>	...	... <sup>1)</sup>

<sup>1)</sup> Данные не публикуются в целях обеспечения конфиденциальности первичных статистических данных, полученных от организаций, в соответствии с Федеральным законом от 29.11.07 №282-ФЗ «Об официальном статистическом учете и системе государственной статистики в Российской Федерации» (ст. 4, п. 5; ст. 9, п. 1)

## Транспорт

### Перевозки пассажиров автомобильным транспортом в январе-декабре 2012 года

	Перевезено пассажиров, тыс. человек	В % к январю-декабрю 2011г.
<b>Всего по области</b>	<b>65717,8</b>	<b>98,3</b>
<b>городские округа:</b>	<b>62377,4</b>	<b>98,0</b>
г.Благовещенск	42898,8	100,4
г.Белогорск	... <sup>1)</sup>	84,4
г.Зея	... <sup>1)</sup>	96,9
г.Райчихинск	... <sup>1)</sup>	86,5
г.Свободный	... <sup>1)</sup>	99,9
г.Тында	... <sup>1)</sup>	99,4
г.Шимановск	... <sup>1)</sup>	113,0
пгт Прогресс	... <sup>1)</sup>	-
<b>муниципальные районы:</b>	<b>3340,4</b>	<b>104,6</b>
Архаринский	... <sup>1)</sup>	94,6
Белогорский	... <sup>1)</sup>	107,1
Бурейский	... <sup>1)</sup>	103,7
Завитинский	... <sup>1)</sup>	91,6
Зейский	-	-
Ивановский	... <sup>1)</sup>	26,3
Константиновский	... <sup>1)</sup>	94,2
Магдагачинский	-	-
Мазановский	... <sup>1)</sup>	83,3
Михайловский	... <sup>1)</sup>	120,6
Октябрьский	-	-
Ромненский	... <sup>1)</sup>	92,9
Свободненский	... <sup>1)</sup>	-
Селемджинский	-	-
Серьшевский	... <sup>1)</sup>	103,8
Сквородинский	... <sup>1)</sup>	100,2
Тамбовский	... <sup>1)</sup>	99,5
Тындинский	... <sup>1)</sup>	99,8
Шимановский	... <sup>1)</sup>	152,3

<sup>1)</sup> Данные не публикуются в целях обеспечения конфиденциальности первичных статистических данных, полученных от организаций, в соответствии с Федеральным законом от 29.11.07 №282-ФЗ «Об официальном статистическом учете и системе государственной статистики в Российской Федерации» (ст. 4, п. 5; ст. 9, п. 1)



**Пассажирооборот автомобильного транспорта  
в январе-декабре 2012 года**

	Пассажирооборот, тыс. пасс-км.	В % к январю-декабрю 2011г.
<b>Всего по области</b>	<b>421572,7</b>	<b>95,4</b>
<b>городские округа:</b>	<b>362786,6</b>	<b>94,7</b>
г.Благовещенск	231959,6	100,2
г.Белогорск	... <sup>1)</sup>	84,4
г.Зея	... <sup>1)</sup>	83,8
г.Райчихинск	... <sup>1)</sup>	75,3
г.Свободный	... <sup>1)</sup>	93,4
г.Тында	... <sup>1)</sup>	99,5
г.Шимановск	... <sup>1)</sup>	107,5
пгт Прогресс	-	-
<b>муниципальные районы:</b>	<b>58786,1</b>	<b>100,4</b>
Архаринский	... <sup>1)</sup>	94,0
Белогорский	... <sup>1)</sup>	83,8
Бурейский	... <sup>1)</sup>	145,3
Завитинский	... <sup>1)</sup>	90,0
Зейский	-	-
Ивановский	... <sup>1)</sup>	18,0
Константиновский	... <sup>1)</sup>	91,6
Магдагачинский	-	-
Мазановский	... <sup>1)</sup>	47,3
Михайловский	... <sup>1)</sup>	124,6
Октябрьский	-	-
Ромненский	... <sup>1)</sup>	92,4
Свободненский	... <sup>1)</sup>	-
Селемджинский	-	-
Серьшевский	... <sup>1)</sup>	106,3
Сковородинский	... <sup>1)</sup>	153,3
Тамбовский	... <sup>1)</sup>	98,3
Тындинский	... <sup>1)</sup>	99,8
Шимановский	... <sup>1)</sup>	135,7

<sup>1)</sup> Данные не публикуются в целях обеспечения конфиденциальности первичных статистических данных, полученных от организаций, в соответствии с Федеральным законом от 29.11.07 №282-ФЗ «Об официальном статистическом учете и системе государственной статистики в Российской Федерации» (ст. 4, п. 5; ст. 9, п. 1)

## Рынки товаров и услуг

### Оборот розничной торговли за январь-декабрь 2012 года

	Всего, млн. рублей	В % к январю-декабрю 2011г., в сопоставимых ценах
<b>Всего по области</b>	<b>104207,1</b>	<b>114,3</b>
<b>городские округа:</b>		
г.Благовещенск	70579,1	116,3
г.Белогорск	6572,6	101,0
г.Зея	1756,4	107,6
г.Райчихинск	910,2	131,5
г.Свободный	4422,6	104,7
г.Тында	5802,0	106,2
г.Шимановск	863,1	101,6
пгт Прогресс	314,9	131,3
<b>муниципальные районы:</b>		
Архаринский	720,4	113,9
Белогорский	156,4	109,1
Благовещенский	271,1	135,1
Бурейский	2556,3	112,9
Завитинский	600,1	132,2
Зейский	523,7	132,9
Ивановский	496,4	123,7
Константиновский	259,8	134,5
Магдагачинский	1692,7	124,2
Мазановский	474,1	133,7
Михайловский	372,5	132,6
Октябрьский	660,8	131,7
Ромненский	148,1	133,6
Свободненский	197,3	102,2
Селемджинский	226,0	133,0
Серышевский	541,6	105,1
Сковородинский	1603,3	105,6
Тамбовский	869,3	134,1
Тындинский	365,2	107,7
Шимановский	123,6	129,2

## Оборот общественного питания<sup>1)</sup> за январь-декабрь 2012 года

	Всего, млн. рублей	В % к январю-декабрю 2011г., в сопоставимых ценах
<b>Всего по области</b>	<b>4502,9</b>	<b>100,2</b>
<b>городские округа:</b>		
г.Благовещенск	2968,9	94,5
г.Белогорск	232,0	102,6
г.Зея	89,7	135,8
г.Райчихинск	43,3	111,2
г.Свободный	84,7	154,5
г.Тында	252,8	97,5
г.Шимановск	41,9	95,9
пгт Прогресс	28,9	в2,8р
<b>муниципальные районы:</b>		
Архаринский	46,7	в2,9р
Белогорский	3,2	121,1
Благовещенский	26,6	в2,1р
Бурейский	246,5	102,0
Завитинский	22,3	101,2
Зейский	1,6	171,2
Ивановский	23,0	165,4
Константиновский	5,2	100,7
Магдагачинский	134,6	127,6
Мазановский	6,7	96,8
Михайловский	5,9	в2,9р
Октябрьский	21,9	100,5
Ромненский	2,4	в2,9р
Свободненский	3,6	в2,3р
Селемджинский	10,2	в2,8р
Серышевский	19,9	109,9
Сковородинский	33,4	117,8
Тамбовский	64,9	94,1
Тындинский	61,6	100,9
Шимановский	1,0	187,3

<sup>1)</sup> Оборот ресторанов, кафе, баров, столовых при предприятиях и учреждениях, а также организаций, осуществляющих поставку продукции общественного питания

**Объем услуг населению по организациям, не относящимся к субъектам малого предпринимательства (включая средние предприятия), средняя численность работников которых превышает 15 человек, за январь-декабрь 2012 года**

тыс. рублей

	Объем платных услуг населению	в том числе бытовых услуг
<b>Всего по области</b>	<b>16678369,0</b>	<b>212281,6</b>
<b>городские округа:</b>		
г.Благовещенск	10675889,5	156588,4
г.Белогорск	534158,7	29154,4
г.Зея	264033,6	2497,0
г.Райчихинск	318555,5	-
г.Свободный	477556,4	5962,7
г.Тында	1369045,8	8246,0
г.Шимановск	106854,5	2159,0
пгт Прогресс	81348,9	-
<b>муниципальные районы:</b>		
Архаринский	14465,1	-
Белогорский	26588,5	2170,0
Благовещенский	21830,8	-
Бурейский	116982,9	534,0
Завитинский	30129,5	604,7
Зейский	9476,7	-
Ивановский	49497,4	533,8
Константиновский	26621,6	-
Магдагачинский	39848,7	1491,6
Мазановский	31280,6	303,4
Михайловский	39657,9	-
Октябрьский	55187,2	1530,0
Ромненский	18931,8	199,3
Свободненский	95868,9	-
Селемджинский	17699,7	-
Серьшевский	135252,6	204,0
Скородинский	190310,0	103,3
Тамбовский	28534,8	-
Тындинский	37803,8	-
Шимановский	3476,1	-

### Запасы мазута топочного на 1 января 2013 года

	Всего, тыс. тонн	В % (размах) к	
		01.12.2012г.	01.01.2012г.
<b>Всего по области</b>	<b>8,5</b>	<b>70,3</b>	<b>58,5</b>
<b>по предприятиям городских округов:</b>			
г. Благовещенск	4,4	125,2	149,5
г. Белогорск	0,5	8,9	6,7
г. Свободный	0,1	36,7	7,0
г. Тында	0,6	96,2	150,6
г. Шимановск	0,2	64,3	62,4
пгт Прогресс	0,5	94,6	117,3
<b>по предприятиям муниципальных районов:</b>			
Белогорский	1,1	вз,3р	-
Магдагачинский	0,3	180,6	135,7
Октябрьский	0,4	78,9	100,3

## Запасы угля на 1 января 2013 года

	Всего, тыс. тонн	В % к	
		01.12.2012г.	01.01.2012г.
<b>Всего по области</b>	<b>759,6</b>	<b>79,9</b>	<b>74,9</b>
<b>по предприятиям городских округов:</b>			
г.Благовещенск	291,6	70,0	78,8
г.Белогорск	9,2	35,3	13,3
г.Зея	14,9	74,8	69,1
г.Райчихинск	83,8	113,5	174,5
г.Свободный	7,5	79,4	6,5
г.Тында	57,4	108,4	108,9
г.Шимановск	16,4	88,0	121,1
пгт Прогресс	55,2	74,4	80,0
<b>по предприятиям муниципальных районов:</b>			
Архаринский	2,1	40,5	22,1
Белогорский	17,3	87,0	147,7
Благовещенский	14,1	88,9	107,2
Бурейский	17,3	69,5	81,4
Завитинский	4,7	62,4	56,9
Зейский	2,3	108,1	74,5
Ивановский	12,8	80,6	63,0
Константиновский	11,2	66,8	70,0
Магдагачинский	3,7	77,3	60,6
Мазановский	3,8	81,0	49,7
Михайловский	8,4	88,4	136,4
Октябрьский	17,2	71,7	111,5
Ромненский	3,6	64,5	48,3
Свободненский	7,8	90,8	68,3
Селемджинский	1,1	110,9	47,4
Серьшевский	13,9	73,8	147,3
Сковородинский	55,7	129,1	99,7
Тамбовский	14,3	81,1	66,5
Тындинский	9,6	90,5	170,5
Шимановский	2,7	111,8	84,4

## Характеристика хозяйствующих субъектов

### Число хозяйствующих субъектов

единиц

	Число организаций, единиц			Число индивидуальных предпринимателей, прошедших государственную регистрацию (перерегистрацию), на 1 января 2013г. <sup>1)</sup> , человек
	на 1 января 2013г.	справочно		
		на 1 января 2012г.	на 1 октября 2012г.	
<b>Всего</b>	<b>15118</b>	<b>14889</b>	<b>15085</b>	<b>23923</b>
<b>городские округа:</b>				
г.Благовещенск	8327	8082	8260	9566
г.Белогорск	596	573	594	1911
г.Зея	372	368	368	1151
г.Райчихинск	268	276	274	547
г.Свободный	570	558	569	1354
г.Тында	786	759	777	1700
г.Шимановск	250	237	246	422
пгт Прогресс	106	101	106	231
<b>муниципальные районы:</b>				
Архаринский	178	179	182	299
Белогорский	119	126	123	319
Благовещенский	261	264	262	667
Бурейский	375	376	375	451
Завитинский	150	152	141	283
Зейский	163	174	167	343
Ивановский	202	204	203	550
Константиновский	186	192	189	282
Магдагачинский	243	247	249	379
Мазановский	149	151	151	206
Михайловский	192	180	193	259
Октябрьский	195	190	195	292
Ромненский	96	106	97	168
Свободненский	92	107	97	203
Селемджинский	171	177	175	269
Серышевский	205	215	205	396
Сковородинский	271	272	276	579
Тамбовский	238	255	237	495
Тындинский	235	240	241	415
Шимановский	74	89	88	105

<sup>1)</sup> В соответствии с Федеральным законом "О государственной регистрации юридических лиц и индивидуальных предпринимателей"

## Демография организаций городских округов и муниципальных районов в декабре 2012 года<sup>1)</sup>

единиц

	Количество зарегистрированных организаций		Количество официально ликвидированных организаций	
	всего	на 1000 организаций, учтенных в регистре хозяйствующих субъектов	всего	на 1000 организаций, учтенных в регистре хозяйствующих субъектов
<b>Всего</b>	<b>146</b>	<b>10,2</b>	<b>134</b>	<b>9,4</b>
<b>городские округа:</b>				
г.Благовещенск	102	12,7	65	8,1
г.Белогорск	5	9,4	5	9,4
г.Зея	2	5,9	1	2,9
г.Райчихинск	-	-	3	12,3
г.Свободный	7	13,7	5	9,8
г.Тында	5	7,0	3	4,2
г.Шимановск	2	9,0	2	9,0
пгт Прогресс	-	-	-	-
<b>муниципальные районы:</b>				
Архаринский	2	12,6	5	31,5
Белогорский	-	-	3	25,3
Благовещенский	4	15,5	3	11,6
Бурейский	1	2,9	3	8,8
Завитинский	7	54,7	1	7,8
Зейский	1	6,3	2	12,5
Ивановский	1	5,3	3	16,0
Константиновский	-	-	1	5,7
Магдагачинский	-	-	4	18,8
Мазановский	1	7,3	4	29,3
Михайловский	-	-	1	5,7
Октябрьский	-	-	1	5,6
Ромненский	1	12,3	1	12,3
Свободненский	-	-	4	43,0
Селемджинский	1	6,5	3	19,6
Серьшевский	1	5,4	2	10,7
Сковородинский	-	-	2	8,7
Тамбовский	1	4,5	1	4,5
Тындинский	1	4,4	2	8,8
Шимановский	-	-	4	53,3

<sup>1)</sup> Исключая филиалы, представительства и другие обособленные подразделения, а также граждан (физических лиц), занимающихся предпринимательской деятельностью без образования юридического лица



## Цены

## Индексы потребительских цен на товары и услуги в 2012 году

	В процентах к			Нарастающим итогом к соот- ветствующему периоду предыдущего года
	преды- дущему месяцу	декаб- рю 2011 г.	соответству- ющему меся- цу прошлого года	
<b>Индекс потребительских цен на все товары и услуги</b>				
январь	100,2	100,2	105,0	105,0
февраль	100,2	100,4	104,2	104,6
март	100,5	100,9	104,1	104,4
апрель	100,4	101,2	104,0	104,3
май	100,7	101,9	103,9	104,3
июнь	100,6	102,5	104,6	104,3
июль	101,4	104,0	106,1	104,6
август	100,9	104,9	106,9	104,9
сентябрь	100,6	105,4	107,4	105,2
октябрь	101,2	106,7	107,9	105,4
ноябрь	100,1	106,8	107,5	105,6
декабрь	100,4	107,2	107,2	105,8
<b>Индекс потребительских цен на продовольственные товары</b>				
январь	100,7	100,7	104,9	104,9
февраль	100,4	101,1	103,6	104,2
март	100,8	101,9	103,4	104,0
апрель	100,5	102,4	103,3	103,8
май	100,4	102,8	103,2	103,7
июнь	100,7	103,5	104,8	103,9
июль	100,7	104,3	106,4	104,2
август	100,0	104,3	106,4	104,5
сентябрь	99,8	104,0	106,6	104,7
октябрь	100,4	104,4	105,9	104,9
ноябрь	100,5	104,9	105,9	104,9
декабрь	100,6	105,5	105,5	105,0
<b>Индекс потребительских цен на продовольственные товары (без алкогольных напитков)</b>				
январь	100,6	100,6	104,3	104,3
февраль	100,2	100,8	102,5	103,4

	В процентах к			Нарастающим итогом к соот- ветствующему периоду предыдущего года
	преды- дущему месяцу	декаб- рю 2011г.	соответству- ющему меся- цу прошлого года	
март	100,7	101,5	102,2	103,0
апрель	100,4	101,9	102,0	102,7
май	100,4	102,4	102,0	102,6
июнь	100,8	103,2	104,0	102,8
июль	100,5	103,7	105,5	103,2
август	99,9	103,6	105,5	103,5
сентябрь	99,6	103,2	105,8	103,8
октябрь	100,4	103,5	105,0	103,9
ноябрь	100,5	104,1	105,1	104,0
декабрь	100,6	104,7	104,7	104,0
Индекс потребительских цен на услуги				
январь	99,6	99,6	103,5	103,5
февраль	99,9	99,5	102,8	103,1
март	100,6	100,1	103,0	103,1
апрель	100,4	100,5	103,0	103,1
май	101,4	101,9	103,4	103,1
июнь	100,9	102,8	103,9	103,3
июль	102,7	105,6	106,2	103,7
август	101,6	107,3	107,9	104,2
сентябрь	101,3	108,7	109,7	104,8
октябрь	99,5	108,1	108,8	105,2
ноябрь	99,2	107,2	107,6	105,5
декабрь	100,1	107,4	107,4	105,6
Индекс потребительских цен на алкогольные напитки				
январь	101,2	101,2	107,9	107,9
февраль	101,3	102,5	109,0	108,5
март	101,2	103,7	109,7	108,9
апрель	100,9	104,6	109,9	109,1
май	100,2	104,8	109,5	109,2
июнь	100,2	105,0	109,3	109,2
июль	102,0	107,1	110,9	109,5
август	100,5	107,7	111,0	109,7
сентябрь	100,6	108,3	110,4	109,8
октябрь	100,7	109,0	110,4	109,8
ноябрь	100,1	109,1	110,2	109,9

	В процентах к			Нарастающим итогом к соот- ветствующему периоду предыдущего года
	преды- дущему месяцу	декаб- рю 2011г.	соответству- ющему меся- цу прошлого года	
декабрь	100,7	109,9	109,9	109,9

### Средние цены на отдельные продукты питания на потребительском рынке в декабре 2012 года

в рублях за кг

	г.Благове- щенск	г.Свобод- ный	г.Тында	г.Зея
Говядина	305,56	295,00	274,37	300,00
Рыба мороженная	68,82	78,66	73,11	70,36
Колбаса вареная 1 сорта	227,15	218,07	260,75	267,27
Масло сливочное	316,64	382,16	364,47	372,66
Масло подсолнечное	89,32	80,61	89,25	89,95
Молоко цельное, пастеризованное, литр	34,85	39,84	57,58	39,00
Яйца, десяток	50,40	51,94	61,77	51,10
Сахар-песок	42,98	38,38	47,04	38,96
Мука пшеничная	27,73	21,55	29,32	24,31
Хлеб и хлебобулочные изделия из пшеничной муки 1 и 2 сортов	33,57	39,18	41,98	41,90
Рис	41,74	34,52	47,17	36,59
Яблоки	88,29	80,70	105,27	83,66

### Стоимость и изменение стоимости минимального набора продуктов питания, рассчитанного по среднероссийским нормам потребления в декабре 2012 года

	Стоимость набора, рублей в расчете на месяц	Изменение стоимости набора, в % к	
		ноябрю 2012г.	декабрю 2011г.
<b>Амурская область</b>	<b>3230,60</b>	<b>100,9</b>	<b>104,3</b>
г.Тында	3803,97	100,7	103,7
г.Зея	3374,30	101,2	107,0
г.Свободный	3162,37	100,7	103,6
г.Благовещенск	2972,35	100,9	104,3

**Средние потребительские цены на товары и услуги  
в декабре 2012 года**

рублей

	Единица измерения	Амурская область	г.Благовещенск
Говядина	кг	296,23	305,56
Мясо птицы	кг	160,29	154,41
Колбаса полукопченая	кг	297,31	276,06
Колбаса вареная	кг	236,60	227,15
Рыба мороженая	кг	72,13	68,82
Масло сливочное	кг	348,00	316,64
Масло подсолнечное	кг	87,38	89,32
Маргарин	кг	101,24	97,63
Сметана	кг	106,58	101,04
Творог	кг	217,30	208,64
Молоко	л	41,04	34,85
Сыр	кг	275,21	258,00
Яйца	дес.	53,11	50,40
Сахар	кг	42,25	42,98
Мука пшеничная	кг	26,22	27,73
Хлеб ржано-пшеничный	кг	44,45	33,06
Хлеб пшеничный	кг	37,54	33,57
Рис	кг	40,55	41,74
Пшено	кг	31,43	27,73
Вермишель	кг	48,71	52,14
Картофель	кг	21,61	17,95
Капуста свежая белокочанная	кг	23,50	21,18
Лук репчатый	кг	30,91	32,67
Морковь	кг	47,62	44,44
Яблоки	кг	89,38	88,29
Мыло хозяйственное	шт.	23,26	19,13
Стиральный порошок	кг	139,68	147,52
Мыло туалетное	шт.	27,00	28,37
Городской автобус	поездка	15,96	15,00
Троллейбус	поездка	15,00	15,00
Квартирная плата	кв.м	18,40	15,82
Холодное водоснабжение, канализация	с одного человека	310,53	269,21
Отопление	кв.м	42,85	30,76
Горячее водоснабжение	с одного человека	316,61	183,39
Электроэнергия в квартирах без электроплит	100 квт.ч	263,00	263,00

	Единица измерения	Амурская область	г. Благовещенск
Электроэнергия в квартирах с электроплитами	100 квт.ч	184,00	184,00

**Уровни цен и тарифов на отдельные виды жилищно-коммунальных услуг по некоторым городским округам области**

рублей

	Декабрь 2012г.
Плата за жилье в домах государственного и муниципального жилищных фондов, 1 кв. м общей площади	
г. Благовещенск	15,82
г. Свободный	16,21
г. Тында	24,13
г. Зея	22,75
Плата за водоснабжение и канализацию с 1 человека	
г. Благовещенск	269,21
г. Свободный	348,13
г. Тында	259,47
г. Зея	478,51
Плата за горячее водоснабжение с 1 человека	
г. Благовещенск	183,39
г. Свободный	375,94
г. Тында	501,95
г. Зея	393,54
Плата за отопление, 1 кв. м общей площади	
г. Благовещенск	30,76
г. Свободный	52,40
г. Тында	52,32
г. Зея	54,08

**Индексы цен производителей промышленных товаров  
по видам экономической деятельности**

	Декабрь 2012г. в % к		Январь-декабрь 2012г. в % к январю-декабрю 2011г.
	ноябрю 2012г	декабрю 2011г.	
<b>Индекс цен производителей промышленных товаров</b>	<b>101,2</b>	<b>102,2</b>	<b>105,9</b>
<b>Добыча полезных ископаемых</b>	<b>99,9</b>	<b>100,1</b>	<b>112,1</b>
Добыча каменного угля, бурого угля и торфа	100,0	112,5	101,2
<b>Обрабатывающие производства</b>	<b>99,9</b>	<b>102,8</b>	<b>107,3</b>
Производство пищевых продуктов, включая напитки, и табака	100,7	106,5	100,9
в том числе:			
производство мяса и мясoproдуктов	100,1	118,2	108,7
производство молочных продуктов	100,0	100,1	101,1
производство хлеба и мучных кондитерских изделий недлительного хранения	100,5	111,8	105,1
производство дистиллированных алкогольных напитков	100,0	100,0	100,0
Текстильное и швейное производство	100,0	114,1	111,7
Обработка древесины и производство изделий из дерева	100,0	96,2	100,4
Производство прочих неметаллических минеральных продуктов	100,0	105,7	111,3
в том числе:			
производство кирпича	100,0	100,9	127,1
<b>Производство машин и оборудования</b>	<b>100,0</b>	<b>100,0</b>	<b>100,5</b>
в том числе:			
производство подъемно-транспортного оборудования	100,0	100,0	100,0
производство машин и оборудования для сельского и лесного хозяйства	100,0	100,0	100,0
<b>Производство и распределение электроэнергии, газа и воды</b>	<b>103,6</b>	<b>102,5</b>	<b>101,3</b>

## Финансы

### Финансовые результаты деятельности организаций, не относящихся к субъектам малого предпринимательства, средняя численность работников которых превышает 15 человек, за январь-ноябрь 2012 года

	Сальдо прибылей и убытков (-), тыс.рублей	Темп роста (снижения) в % (размах) к янва- рю-ноябрю 2011г.	Удельный вес убыточ- ных пред- приятий, %	Сумма убытка, тыс. рублей
<b>Амурская область</b>	<b>13628067</b>	<b>126,5</b>	<b>29,5</b>	<b>4827559</b>
<b>городские округа:</b>				
г.Благовещенск	943380	-	25,3	3264192
г.Белогорск	141349	в8,8р	55,6	58031
г.Зей	34970	53,4	28,6	10221
г.Райчихинск	-1594	-	33,3	20379
г.Свободный	560957	85,1	41,7	65172
г.Тында	-506285	-	48,4	790256
г.Шимановск	21607	-	25,0	1425
пгт Прогресс	... <sup>1)</sup>	-	50,0	... <sup>1)</sup>
<b>муниципальные районы:</b>				
Архаринский	15200	103,0	-	-
Белогорский	... <sup>1)</sup>	69,7	-	... <sup>1)</sup>
Благовещенский	... <sup>1)</sup>	134,1	-	... <sup>1)</sup>
Бурейский	178769	в3,2р	25,0	21302
Завитинский	... <sup>1)</sup>	28,3	-	... <sup>1)</sup>
Зейский	5763	11,0	33,3	1011
Ивановский	39852	198,7	25,0	31863
Константиновский	98521	103,6	-	-
Магдагачинский	... <sup>1)</sup>	73,2	-	... <sup>1)</sup>
Мазановский	2697	-	33,3	1070
Михайловский	38870	в4,1р	33,3	543
Октябрьский	52673	80,0	-	-
Ромненский	-	-	-	-
Свободненский	... <sup>1)</sup>	37,9	33,3	... <sup>1)</sup>
Селемджинский	-33127	-	-	-
Серьшевский	... <sup>1)</sup>	164,7	60,0	... <sup>1)</sup>
Сковородинский	468851	119,4	-	-
Тамбовский	529254	128,0	33,3	440230
Тындинский	3387623	в2,4р	50,0	887
Шимановский	2495	114,2	-	-

<sup>1)</sup> Данные не публикуются в целях обеспечения конфиденциальности первичных статистических данных, полученных от организаций, в соответствии с Федеральным законом от 29.11.07 №282-ФЗ «Об официальном статистическом учете и системе государственной статистики в Российской Федерации» (ст. 4, п. 5; ст. 9, п. 1)

**Дебиторская и кредиторская задолженности  
предприятий и организаций на 1 декабря 2012 года**

	Дебиторская задолженность		Кредиторская задолженность	
	всего, тыс. рублей	просроченная в % к общей задолженности	всего, тыс. рублей	просроченная в % к общей задолженности
<b>Амурская область</b>	<b>47394147</b>	<b>6,1</b>	<b>45419359</b>	<b>6,1</b>
<b>городские округа:</b>				
г.Благовещенск	24924127	4,9	27558787	2,8
г.Белогорск	1941782	9,8	1667531	7,1
г.Зeya	192999	-	194662	-
г.Райчихинск	58555	-	61034	-
г.Свободный	594019	27,4	920427	45,3
г.Тында	7696675	15,4	7714624	15,1
г.Шимановск	39140	2,2	100961	7,5
пгт Прогресс	... <sup>1)</sup>	3,4	... <sup>1)</sup>	12,5
<b>муниципальные районы:</b>				
Архаринский	124784	0,7	153507	1,2
Белогорский	... <sup>1)</sup>	0,0	... <sup>1)</sup>	-
Благовещенский	... <sup>1)</sup>	-	... <sup>1)</sup>	5,9
Бурейский	1775447	3,0	1518592	5,5
Завитинский	... <sup>1)</sup>	25,4	... <sup>1)</sup>	9,1
Зейский	77532	0,6	66191	10,3
Ивановский	169942	5,1	369465	10,9
Константиновский	91692	8,5	30014	18,8
Магдагачинский	... <sup>1)</sup>	-	... <sup>1)</sup>	-
Мазановский	5882	9,2	10576	30,5
Михайловский	199888	0,9	217981	-
Октябрьский	42474	0,3	35008	-
Ромненский	-	-	-	-
Свободненский	... <sup>1)</sup>	-	... <sup>1)</sup>	-
Селемджинский	11558	-	11926	-
Серышевский	... <sup>1)</sup>	-	... <sup>1)</sup>	-
Сковородинский	219040	6,3	344144	15,5
Тамбовский	312373	2,0	592964	-
Тындинский	2513887	0,5	889119	0,2
Шимановский	8239	-	28343	-

<sup>1)</sup> Данные не публикуются в целях обеспечения конфиденциальности первичных статистических данных, полученных от организаций, в соответствии с Федеральным законом от 29.11.07 №282-ФЗ «Об официальном статистическом учете и системе государственной статистики в Российской Федерации» (ст. 4, п. 5; ст. 9, п. 1)



### Задолженность по полученным кредитам и займам предприятий и организаций на 1 декабря 2012 года

	Задолженность по кредитам банков и займам		
	всего, тыс. рублей	в том числе просроченная, тыс. рублей	просроченная в % к общей задолженности
<b>Амурская область</b>	<b>70846746</b>	<b>103924</b>	<b>0,1</b>
<b>городские округа:</b>			
г.Благовещенск	50187748	6554	0,0
г.Белогорск	50929	-	-
г.Зея	179123	-	-
г.Райчихинск	-	-	-
г.Свободный	7180	-	-
г.Тында	2453088	1040	0,0
г.Шимановск	2886	386	13,4
пгт Прогресс	... <sup>1)</sup>	... <sup>1)</sup>	-
<b>муниципальные районы:</b>			
Архаринский	18580	-	-
Белогорский	... <sup>1)</sup>	... <sup>1)</sup>	-
Благовещенский	... <sup>1)</sup>	... <sup>1)</sup>	0,5
Бурейский	3741329	21265	0,6
Завитинский	... <sup>1)</sup>	... <sup>1)</sup>	49,1
Зейский	23345	22427	96,1
Ивановский	1209748	-	-
Константиновский	173238	-	-
Магдагачинский	... <sup>1)</sup>	... <sup>1)</sup>	-
Мазановский	-	-	-
Михайловский	63781	-	-
Октябрьский	93958	-	-
Ромненский	-	-	-
Свободненский	... <sup>1)</sup>	... <sup>1)</sup>	-
Селемджинский	41879	-	-
Серышевский	... <sup>1)</sup>	... <sup>1)</sup>	-
Сковородинский	-	-	-
Тамбовский	803471	-	-
Тындинский	6330144	-	-
Шимановский	152063	-	-

<sup>1)</sup> Данные не публикуются в целях обеспечения конфиденциальности первичных статистических данных, полученных от организаций, в соответствии с Федеральным законом от 29.11.07 №282-ФЗ «Об официальном статистическом учете и системе государственной статистики в Российской Федерации» (ст. 4, п. 5; ст. 9, п. 1)

## Уровень жизни

### Денежные доходы и расходы населения Амурской области

	Январь-декабрь 2012г.		Декабрь 2012г.		
	млн. рублей	в % к январю- декабрю 2011г.	млн. рублей	в % к (размах)	
				декабрю 2011г.	ноябрю 2012г.
<b>Денежные доходы населения</b>	<b>211282,4</b>	<b>119,9</b>	<b>26123,0</b>	<b>112,7</b>	<b>135,4</b>
из них					
использовано на:					
-покупку товаров и оплату услуг	145004,1	120,3	15538,6	111,1	124,1
-оплату обязательных платежей и разнообразных взносов	24612,5	119,5	2729,3	142,4	105,4
-накопление сбережений во вкладах и ценных бумагах	6867,8	95,4	3617,1	172,9	в4,6р
-покупку валюты	7323,5	142,3	572,0	92,5	118,8
-прочие расходы	18864,5	90,1	973,7	61,7	49,0

### Оценка денежных доходов и потребительских расходов в расчете на душу населения в 2012 году

рублей

	Денежные доходы	Потребительские расходы
январь	15676,7	11843,6
февраль	17679,2	12347,5
март	17970,9	13285,6
апрель	19585,4	13656,1
май	19821,1	14032,9
июнь	19977,8	14374,3
июль	22154,0	15409,0
август	22952,1	15618,4
сентябрь	22436,6	15476,0
октябрь	23629,5	16298,4
ноябрь	23488,5	15240,6
декабрь	31796,3	18913,2

**Темп роста (снижения) денежных доходов,  
потребительских расходов на душу населения в 2012 году**

	Денежные доходы	Потребительские расходы
<b>В % к соответствующему месяцу предыдущего года</b>		
январь	144,4	125,4
февраль	110,1	125,3
март	107,5	121,9
апрель	122,6	122,1
май	128,9	123,0
июнь	115,4	118,9
июль	142,3	124,4
август	132,1	125,9
сентябрь	121,7	119,6
октябрь	113,6	123,2
ноябрь	116,8	119,6
декабрь	113,6	112,1
<b>В % к предыдущему месяцу</b>		
январь	56,0	70,2
февраль	112,8	104,3
март	101,7	107,6
апрель	109,0	102,8
май	101,2	102,8
июнь	100,8	102,4
июль	110,9	107,2
август	103,6	101,4
сентябрь	97,8	99,1
октябрь	105,3	105,3
ноябрь	99,4	93,5
декабрь	135,4	124,1

**Среднемесячная начисленная заработная плата работников организаций, не относящихся к субъектам малого предпринимательства<sup>1)</sup>, по городским округам и муниципальным районам**

	Среднемесячная начисленная заработная плата в ноябре, рублей		Ноябрь 2012г. в % к ноябрю 2011г.	Реальная заработная плата в ноябре 2012г. в % к ноябрю 2011г.
	2012г.	2011г.		
<b>Всего по области</b>	<b>31332,8</b>	<b>28541,9</b>	<b>109,8</b>	<b>102,1</b>
<b>городские округа:</b>				
г.Благовещенск	30135,8	27982,8	107,7	100,2
г.Белогорск	35198,4	26675,2	132,0	122,8
г.Зея	28882,0	25370,5	113,8	105,9
г.Райчихинск	23166,4	19795,2	117,0	108,9
г.Свободный	33261,2	34518,6	96,4	89,7
г.Тында	44808,3	42116,1	106,4	99,0
г.Шимановск	24768,0	23281,7	106,4	99,0
пгтПрогресс	20804,4	18069,9	115,1	107,1
<b>муниципальные районы:</b>				
Архаринский	23095,6	20516,4	112,6	104,7
Белогорский	22760,8	18484,0	123,1	114,6
Благовещенский	20422,4	17601,0	116,0	108,0
Бурейский	26964,7	26298,3	102,5	95,4
Завитинский	26337,5	21445,3	122,8	114,3
Зейский	30114,1	26281,7	114,6	106,6
Ивановский	22047,0	18933,0	116,4	108,3
Константиновский	19507,1	14918,9	130,8	121,7
Магдагачинский	34929,5	33221,8	105,1	97,8
Мазановский	20079,3	16777,7	119,7	111,3
Михайловский	25765,6	20004,1	128,8	119,8
Октябрьский	24673,1	18504,1	133,3	124,1
Ромненский	19302,5	16814,6	114,8	106,8
Свободненский	20731,8	20500,9	101,1	94,1
Селемджинский	30976,6	27358,6	113,2	105,3
Серьшевский	24170,9	17461,9	138,4	128,8
Сковородинский	37873,0	36448,0	103,9	96,7
Тамбовский	20759,3	15763,9	131,7	122,5
Тындинский	45923,0	47565,3	96,5	89,8
Шимановский	25852,1	22081,4	117,1	108,9

<sup>1)</sup> Крупные и средние организации в соответствии с критериями отнесения хозяйствующих субъектов к категории крупных и средних организаций, установленными Федеральным законом РФ "О развитии малого и среднего предпринимательства" от 24.07.2007г. № 209-ФЗ.

**Просроченная задолженность по выдаче средств на  
заработную плату по городским округам и муниципальным  
районам по состоянию на 1 января 2013 года**

тыс. рублей

	Просроченная задолженность по выдаче средств на заработную плату, всего	из нее задолженность	
		из-за отсутствия финансирования из бюджетов всех уровней	из-за отсутствия собственных средств
<b>Всего по области</b>	<b>4834</b>	<b>-</b>	<b>4834</b>
<b>городские округа:</b>			
г. Благовещенск	-	-	-
г. Белогорск	-	-	-
г. Зея	-	-	-
г. Райчихинск	-	-	-
г. Свободный	-	-	-
г. Тында	-	-	-
г. Шимановск	-	-	-
пгт Прогресс	-	-	-
<b>муниципальные районы:</b>			
Архаринский	-	-	-
Белогорский	-	-	-
Благовещенский	-	-	-
Бурейский	-	-	-
Завитинский	-	-	-
Зейский	-	-	-
Ивановский	-	-	-
Константиновский	-	-	-
Магдагачинский	-	-	-
Мазановский	-	-	-
Михайловский	-	-	-
Октябрьский	-	-	-
Ромненский	-	-	-
Свободненский	-	-	-
Селемджинский	-	-	-
Серьшевский	-	-	-
Сковородинский	-	-	-
Тамбовский	-	-	-
Тындинский	4834	-	4834
Шимановский	-	-	-

## Занятость и безработица

### Численность работников крупных, средних и малых предприятий и организаций области

	Среднесписочная численность работников, человек		Ноябрь 2012г. в % к	
	ноябрь 2012г.	ноябрь 2011г.	октябрю 2012г.	ноябрю 2011г.
<b>Всего по области</b>	<b>280094</b>	<b>275505</b>	<b>98,3</b>	<b>101,7</b>
в том числе по видам экономической деятельности:				
сельское хозяйство, охота и лесное хозяйство	11570	11852	89,4	97,6
добыча полезных ископаемых	14372	13845	99,1	103,8
обрабатывающие производства	17614	16895	97,1	104,3
производство и распределение электроэнергии, газа и воды	20330	20031	97,5	101,5
строительство	29834	28436	100,5	104,9
оптовая и розничная торговля; ремонт автотранспортных средств, мотоциклов, бытовых изделий и предметов личного пользования	19881	20193	98,5	98,5
деятельность гостиниц и ресторанов	3009	3192	99,6	94,3
транспорт и связь	30851	30439	98,7	101,4
финансовая деятельность	5280	5103	102,3	103,5
операции с недвижимым имуществом, аренда и предоставление услуг	21917	20086	96,0	109,1
государственное управление и обеспечение военной безопасности; социальное страхование	28634	27566	99,1	103,9
образование	35235	35581	99,4	99,0
здравоохранение и предоставление социальных услуг	30951	31539	98,6	98,1
предоставление прочих коммунальных, социальных и персональных услуг	10616	10747	99,3	98,8
из них деятельность по организации отдыха и развлечений, культуры и спорта	6824	6975	99,2	97,8

**Численность работников организаций, не относящихся  
к субъектам малого предпринимательства<sup>1)</sup>,  
по городским округам и муниципальным районам**

	Среднесписочная численность работников в ноябре 2012г., человек	В % к ноябрю 2011г.
<b>Всего по области<sup>2)</sup></b>	<b>218365</b>	<b>101,5</b>
<b>городские округа:</b>		
г.Благовещенск	78030	101,7
г.Белогорск	17143	103,1
г.Зея	5352	101,2
г.Райчихинск	5344	113,7
г.Свободный	11610	89,3
г.Тында	20517	100,5
г.Шимановск	4197	102,7
пгт Прогресс	1802	99,4
<b>муниципальные районы:</b>		
Архаринский	2702	101,0
Белогорский	2528	100,0
Благовещенский	1730	104,0
Бурейский	6719	95,5
Завитинский	3150	116,5
Зейский	1777	101,6
Ивановский	3845	96,3
Константиновский	1991	95,5
Магдагачинский	9112	98,6
Мазановский	2290	104,1
Михайловский	2183	98,8
Октябрьский	4350	105,3
Ромненский	1201	101,7
Свободненский	1250	82,8
Селемджинский	2682	99,8
Серышевский	3672	91,7
Сковородинский	9153	101,7
Тамбовский	4462	95,1
Тындинский	5757	103,1
Шимановский	968	107,8

<sup>1)</sup> Крупные и средние организации в соответствии с критериями отнесения хозяйствующих субъектов к категории крупных и средних организаций, установленными Федеральным законом РФ "О развитии малого и среднего предпринимательства" от 24.07.2007г. № 209-ФЗ.

<sup>2)</sup> По области итог больше за счет предприятий других территорий

**Численность работников организаций, не относящихся к субъектам малого предпринимательства, в ноябре 2012 года**

	Среднесписочная численность работников	
	всего, человек	в % к ноябрю 2011г.
<b>Всего по области</b>	<b>218365</b>	<b>101,5</b>
в том числе по видам экономической деятельности:		
сельское хозяйство, охота и лесное хозяйство	7214	90,7
добыча полезных ископаемых	13160	111,9
обрабатывающие производства	11525	103,6
производство и распределение электроэнергии, газа и воды	17267	101,3
строительство	23011	105,6
оптовая и розничная торговля; ремонт автотранспортных средств, мотоциклов, бытовых изделий и предметов личного пользования	7569	118,7
деятельность гостиниц и ресторанов	1364	89,7
транспорт и связь	27358	101,5
финансовая деятельность	4802	101,6
операции с недвижимым имуществом, аренда и предоставление услуг	9801	104,5
государственное управление и обеспечение военной безопасности; социальное страхование	25836	104,4
образование	33178	97,4
здравоохранение и предоставление социальных услуг	29362	96,0
предоставление прочих коммунальных, социальных и персональных услуг	6918	98,2
из них деятельность по организации отдыха и развлечений, культуры и спорта	4188	100,6



**Численность зарегистрированных безработных**  
(по данным управления занятости населения Амурской области)

на конец отчетного периода, человек

	Численность незанятых граждан, обратившихся за предоставлением услуг		Численность безработных		Численность безработных, которые получают пособие по безработице	
	декабрь 2011г.	декабрь 2012г.	декабрь 2011г.	декабрь 2012г.	декабрь 2011г.	декабрь 2012г.
<b>Всего по области</b>	<b>13988</b>	<b>14947</b>	<b>13492</b>	<b>14405</b>	<b>11588</b>	<b>11104</b>
<b>городские округа:</b>						
г.Благовещенск и район	2067	2160	1962	1965	1705	1509
г.Белогорск и район	1402	1386	1384	1347	1178	1064
г.Зея и район	603	659	579	643	473	536
г.Райчихинск <sup>1)</sup>	794	890	769	860	592	649
г.Свободный и район	1284	1253	1224	1220	910	782
г.Тында и район	511	519	462	487	381	367
г.Шимановск и район	866	855	821	813	760	614
<b>муниципальные районы:</b>						
Архаринский	485	538	477	515	430	377
Бурейский	586	587	564	581	484	425
Завитинский	412	479	391	461	328	355
Ивановский	483	588	467	557	405	411
Константиновский	522	650	518	642	469	599
Магдагачинский	469	507	461	499	360	348
Мазановский	464	519	452	514	425	361
Михайловский	374	580	370	579	363	539
Октябрьский	442	487	414	480	398	439
Ромненский	349	338	346	333	305	276
Селемджинский	401	453	394	444	333	341
Серьшевский	439	449	420	427	379	318
Сковородинский	322	332	315	325	259	172
Тамбовский	713	718	702	713	651	622

<sup>1)</sup> Включая пгт Прогресс

**Потребность в работниках**

(по данным управления занятости населения Амурской области)

на конец отчетного периода

	Заявленная предприятиями и организациями потребность в работниках в декабре, человек			
	2011г.		2012г.	
	всего	в том числе по рабочим профессиям	всего	в том числе по рабочим профессиям
<b>Амурская область</b>	<b>8588</b>	<b>6568</b>	<b>13477</b>	<b>10947</b>
<b>городские округа:</b>				
г.Благовещенск и район	6120	4782	7752	6149
г.Белогорск и район	646	386	1198	878
г.Зея и район	54	53	115	90
г.Райчихинск <sup>1)</sup>	201	175	125	103
г.Свободный и район	459	314	2243	2040
г.Тында и район	706	617	319	241
г.Шимановск и район	56	21	72	39
<b>муниципальные районы:</b>				
Архаринский	120	110	857	839
Бурейский	14	8	159	82
Завитинский	-	-	8	2
Ивановский	89	31	2	-
Константиновский	-	-	41	34
Магдагачинский	48	34	287	235
Мазановский	5	4	95	84
Михайловский	-	-	18	15
Октябрьский	27	14	14	5
Ромненский	3	2	8	1
Селемджинский	7	2	14	9
Серьшевский	16	5	58	34
Сковородинский	12	10	84	60
Тамбовский	5	-	8	7

<sup>1)</sup> Включая пгт Прогресс

## Правонарушения

### Число зарегистрированных преступлений

	Январь-декабрь 2012г., единиц	В % к январю-декабрю 2011г.	Справочно: январь-декабрь 2011г. в % к январю-декабрю 2010г.	Число преступлений в расчете на 10 000 человек населения, январь-декабрь	
				2011г.	2012г.
<b>Амурская область</b>	<b>17904</b>	<b>99,0</b>	<b>98</b>	<b>219</b>	<b>219</b>
<b>городские округа:</b>					
г.Благовещенск и Благовещенский район	5400	105	105	215	225
г.Белогорск и Белогорский район	2307	107	101	244	262
г.Райчихинск <sup>1)</sup>	751	84	107	255	215
г.Свободный и Свободненский район	1701	98	79	240	234
г.Зея и Зейский район	695	102	85	164	167
г.Тында и Тындинский район	877	96	99,0	178	170
г.Шимановск и Шимановский район	677	128	79	207	265
<b>муниципальные районы:</b>					
Архаринский	409	81	128	299	242
Бурейский	552	94	88	249	233
Завитинский	386	98	96	250	245
Ивановский	599	94	94	243	229
Константиновский	277	88	96	242	215
Магдагачинский	340	81	111	190	153
Мазановский	256	78	107	224	176
Михайловский	326	84	132	263	220
Октябрьский	382	99	88	199	197
Ромненский	161	87	109	202	175
Селемджинский	158	91	135	150	137
Серышевский	487	89	93	215	191
Сковородинский	535	94	88	196	183
Тамбовский	509	98	98	228	224

<sup>1)</sup> Включая пгт Прогресс

## Демография

### Показатели естественного движения населения за январь-ноябрь

	Родившихся		Умерших		Из них в возрасте до 1 года		Естественный прирост, убыль (-)	
	2011г.	2012г.	2011г.	2012г.	2011г.	2012г.	2011г.	2012г.
<b>Амурская область</b>	<b>10183</b>	<b>10855</b>	<b>11182</b>	<b>11161</b>	<b>115</b>	<b>145</b>	<b>-999</b>	<b>-306</b>
<b>городские округа</b>								
г.Благовещенск	2412	2803	2268	2344	12	42	144	459
г.Белогорск	762	821	866	901	5	13	-104	-80
г.Зея	318	280	355	366	2	2	-37	-86
г.Райчихинск	289	312	360	374	4	5	-71	-62
г.Свободный	625	711	927	891	10	6	-302	-180
г.Тында	399	471	397	363	7	6	2	108
г.Шимановск	227	239	293	298	2	2	-66	-59
пгт Прогресс	135	167	278	255	5	1	-143	-88
<b>муниципальные районы:</b>								
Архаринский	260	221	334	296	3	6	-74	-75
Белогорский	271	259	268	282	4	7	3	-23
Благовещенский	285	257	253	248	4	2	32	9
Бурейский	351	345	368	373	7	5	-17	-28
Завитинский	199	215	265	254	2	4	-66	-39
Зейский	198	234	282	267	3	2	-84	-33
Ивановский	336	381	368	389	3	3	-32	-8
Константиновский	251	220	180	170	4	4	71	50
Магдагачинский	313	284	368	360	3	6	-55	-76
Мазановский	170	191	206	232	3	4	-36	-41
Михайловский	183	191	226	237	1	1	-43	-46
Октябрьский	262	273	290	253	4	2	-28	20
Ромненский	155	116	162	143	4	3	-7	-27
Свободненский	234	196	221	230	-	4	13	-34
Селемджинский	110	121	134	127	1	1	-24	-6
Серышевский	402	411	360	367	10	6	42	44
Сковородинский	393	397	479	474	7	3	-86	-77
Тамбовский	315	365	338	346	-	3	-23	19
Тындинский	190	199	195	188	3	2	-5	11
Шимановский	79	126	111	103	2	-	-32	23



**МЕТОДОЛОГИЧЕСКИЕ ПОЯСНЕНИЯ**



## Состав муниципальных образований

В соответствии с Федеральным Законом "Об общих принципах организации местного самоуправления в Российской Федерации" от 06 октября 2003 года № 131-ФЗ, вступившего в действие на территории Амурской области с 1 января 2006 года, приняты следующие понятия:

**Городской округ** - городское поселение, которое не входит в состав муниципального района и органы местного самоуправления которого осуществляют полномочия по решению установленных настоящим Федеральным законом вопросов местного значения поселения и вопросов местного значения муниципального района, а также могут осуществлять отдельные государственные полномочия, передаваемые органам местного самоуправления федеральными законами и законами субъектов Российской Федерации.

Состав городских округов:

**г.Благовещенск** – г.Благовещенск, сельские населенные пункты, не являющиеся муниципальными образованиями – с.Белогорье, п.Мухинка, жд.ст. Белогорье, жд.ст. Призейская, с.Плодопитомник, с.Садовое;

**г.Белогорск** – г.Белогорск, сельские населенные пункты, не являющиеся муниципальными образованиями – с.Низинное;

**г.Зея** – г.Зея;

**г.Райчихинск** – г.Райчихинск, населенные пункты, не являющиеся муниципальными образованиями – п Широкий, с.Угольное;

**г.Свободный** – г.Свободный;

**г.Тында** – г.Тында;

**г.Шимановск** – г.Шимановск;

**п.Углегорск (ЗАО)** – п.Углегорск;

**пгт Прогресс** – пгт Прогресс, населенные пункты, не являющиеся муниципальными образованиями – пгт Новорайчихинск, п.Кивдинский.

**Муниципальный район** - несколько поселений или поселений и межселенных территорий, объединенных общей территорией, в границах которой местное самоуправление осуществляется в целях решения вопросов местного значения межпоселенческого характера населением непосредственно и (или) через выборные и иные органы местного самоуправления, которые могут осуществлять отдельные государственные полномочия, передаваемые органам местного самоуправления федеральными законами и законами субъектов Российской Федерации.

**Поселение** – городское или сельское поселение.



## Выпуск продукции и услуг

**Выпуск продукции и услуг** - стоимость выпущенных продукции и услуг по всем видам деятельности во всех секторах экономики.

**Индекс выпуска продукции и услуг базовых отраслей** исчисляется на основе данных об изменении физического объема выпуска продукции промышленности, строительства, сельского хозяйства, транспорта, розничной торговли (в границах ОКОНХ).

## Оборот организаций

В **оборот организаций** включается стоимость отгруженных товаров собственного производства, выполненных собственными силами работ и услуг, а также выручка от продажи приобретенных на стороне товаров (без налога на добавленную стоимость, акцизов и других аналогичных обязательных платежей).

Объем отгруженных товаров собственного производства представляет собой стоимость тех товаров, которые произведены данным юридическим лицом и фактически в отчетном периоде отгружены или отпущены в порядке продажи, а также прямого обмена на сторону (другим юридическим и физическим лицам), независимо от того, поступили деньги на счет продавца или нет.

Данные по этому показателю представляют совокупность организаций с соответствующим основным видом деятельности и отражают коммерческую деятельность организаций.

**Оборот организаций розничной торговли** включает выручку от продажи товаров, приобретенных в целях перепродажи (за минусом НДС, налога с продаж и других аналогичных обязательных платежей), стоимость отгруженных (переданных) товаров собственного производства, выручку от других видов деятельности (доход от сдачи в аренду зданий, складских и торговых площадей, транспортных средств и оборудования и т.п.). Не включаются в оборот доходы от продажи собственных основных средств, нематериальных активов, валютных ценностей, ценных бумаг.

**Оборот организаций оптовой торговли** включает выручку от продажи товаров, приобретенных в целях перепродажи (за минусом НДС, налога с продаж и других аналогичных обязательных платежей), выручку от реализации посреднических услуг (сумму вознаграждений комиссионеров (поверенных, агентов) за минусом НДС), стоимость отгруженных (переданных) товаров собственного производства, выручку от других видов деятельности (доход от сдачи в аренду зданий, складских и торговых площадей, транспортных средств и оборудования и т.п.). Не включаются в оборот доходы от продажи собственных основных средств, нематериальных активов, валютных ценностей, ценных бумаг.

## **Добывающие, обрабатывающие производства и производство электроэнергии, газа и воды**

**Индекс производства** - относительный показатель, характеризующий изменение масштабов производства в сравниваемых периодах. Различают индивидуальные и сводные индексы производства. Индивидуальные индексы отражают изменение выпуска одного продукта и исчисляются как отношение объемов производства данного вида продукта в натурально-вещественном выражении в сравниваемых периодах. Сводный индекс производства характеризует совокупные изменения всех видов продукции и отражает изменение создаваемой в процессе производства стоимости в результате изменения только физического объема производимой продукции. Для исчисления сводного индекса производства индивидуальные индексы по конкретным видам продукции поэтапно агрегируются в индексы по видам деятельности, подгруппам, группам, подклассам, классам, подразделам и разделам. Индекс промышленного производства - агрегированный индекс производства по видам деятельности "Добыча полезных ископаемых", "Обрабатывающие производства", "Производство и распределение электроэнергии, газа и воды".

**Объем отгруженных товаров** представляет собой стоимость тех товаров, которые произведены данным юридическим лицом и фактически в отчетном периоде отгружены или отпущены в порядке продажи, а также прямого обмена на сторону (другим юридическим и физическим лицам), независимо от того, поступили деньги на счет продавца или нет.

Данные приводятся в фактических отпускных ценах без налога на добавленную стоимость, налога с продаж, акцизов и других аналогичных обязательных платежей.

## **Строительство**

**Объем выполненных работ по виду деятельности "Строительство"** - это работы, выполненные собственными силами по договорам строительного подряда и (или) государственным контрактам, заключаемым с заказчиками. В стоимость этих работ включаются работы по строительству новых объектов, капитальному и текущему ремонту, реконструкции, модернизации жилых и нежилых зданий и инженерных сооружений.

Данные приводятся с учетом объемов, выполненных субъектами малого предпринимательства, организациями министерств и ведомств, имеющих воинские подразделения, и объемов скрытой и неформальной деятельности в строительстве.

**Ввод в действие мощностей** - показатель мощности (производительности, вместимости, пропускной способности, площади, протяженности и т.д.), созданной в результате осуществления инвестиций в основной капитал.

**Число построенных квартир** - количество квартир в законченных строительством жилых домах квартирного, гостиничного типа и общежитиях.

**Общая площадь жилых домов** определяется как сумма площадей жилых и подсобных помещений квартир, а также площадей лоджий, балконов, веранд, террас и холодных кладовых, подсчитываемых с соответствующими понижающими коэффициентами в домах квартирного и гостиничного типа, общежитиях постоянного типа и других строениях, предназначенных для проживания людей (домах для престарелых и инвалидов, спальных корпусах детских домов и школ-интернатов и др.). К подсобным помещениям относятся кухни, передние, внутриквартирные коридоры, ванны или душевые, туалеты, кладовые или хозяйственные встроенные шкафы. В домах-интернатах для престарелых и инвалидов, ветеранов, специальных домах для одиноких престарелых, детских домах к подсобным помещениям также относятся помещения культурно-бытового назначения и медицинского обслуживания.

### **Сельское хозяйство, охота и лесное хозяйство**

**Объем производства продукции сельского хозяйства всеми сельхозпроизводителями** (сельхозорганизации, крестьянские (фермерские) хозяйства, индивидуальные предприниматели, население) формируется как объем производства готовой продукции растениеводства и животноводства и изменение стоимости незавершенного производства продукции растениеводства и животноводства по видам деятельности "Растениеводство", "Животноводство", "Растениеводство в сочетании с животноводством (смешанное сельское хозяйство)".

**Индекс производства продукции сельского хозяйства** - относительный показатель, характеризующий изменение объема производства сельскохозяйственной продукции в сравниваемых периодах. Индекс характеризует изменение создаваемой в процессе производства стоимости в результате изменения только физического объема производимой продукции. Индекс физического объема продукции сельского хозяйства рассчитывается по формуле Ласпейреса.

Данные о поголовье скота, производстве и реализации основных видов сельскохозяйственных продуктов по всем сельхозпроизводителям определяются: **по сельскохозяйственным организациям** - на основании сведений формы федерального государственного статистического наблюдения по крупным и средним сельхозорганизациям с дорасчетом на малые и другие организации; **по хозяйствам населения и крестьянским (фермерским) хозяйствам и индивидуальным предпринимателям** - по материалам выборочных обследований.

**Производство скота и птицы на убой** (в живом весе) включает проданные сельхозпроизводителями скот и птицу для забоя на мясо, а также забитые в сельскохозяйственных организациях, крестьянских (фермерских) хозяйствах, у индивидуальных предпринимателей, в хозяйствах населения.

**Производство молока** характеризуется фактически надоемным коровьим, козьим и кобыльим молоком. Молоко, высосанное телятами при подсосном их содержании, в продукцию не включается.

**Производство яиц** включает их сбор от всех видов домашней птицы, в том числе и яйца, пошедшие на воспроизводство птицы (инкубация и др.).

## **Транспорт и связь**

**Объем перевозок (погрузка) грузов** - количество грузов в тоннах, перевезенных транспортом всех отраслей экономики, на автомобильном транспорте, включая предпринимателей (физических лиц)-владельцев грузовых автомобилей, осуществляющих коммерческие перевозки грузов.

**Грузооборот транспорта** - объем работы транспорта всех отраслей экономики по перевозкам грузов, на автомобильном транспорте, включая предпринимателей (физических лиц). Единицей измерения является тонно-километр, т.е. перемещение 1 тонны груза на 1 километр. Исчисляется суммированием произведений массы перевезенных грузов каждой перевозки в тоннах на расстояние перевозки в километрах.

**Пассажиروоборот транспорта общего пользования** - объем работы транспорта по перевозкам пассажиров, включая оценку перевозок пассажиров, пользующихся правом бесплатного проезда. Единицей измерения является пассажиро-километр, т.е. перемещение пассажира на 1 километр. Исчисляется суммированием произведений количества пассажиров каждой перевозки на расстояние перевозки в километрах.

**Объем услуг связи** - объем работ по приему, обработке, передаче и доставке почтовых отправлений или сообщений электросвязи в денежном выражении, определяется на основании данных о деятельности крупных и средних предприятий связи и оценки объемов услуг связи, предоставляемых на коммерческой основе организациями других отраслей экономики и организациями, относящимися к субъектам малого предпринимательства.

## **Розничная торговля**

**Оборот розничной торговли** представляет собой стоимость товаров, проданных населению за наличный расчет для личного потребления или использования в домашнем хозяйстве. Стоимость товаров, проданных отдельным категориям населения со скидкой, включается в оборот розничной торговли в полном объеме.

**Индекс физического объема оборота розничной торговли** - относительный показатель, характеризующий изменение оборота розничной торговли в сравниваемых периодах в сопоставимых ценах.

**Оборот общественного питания** представляет собой стоимость проданной собственной кулинарной продукции, а также покупных товаров, проданных без кулинарной обработки для потребления главным образом на месте.

Оборот розничной торговли и оборот общественного питания формируются по данным сплошного статистического наблюдения за крупными и средними организациями, которое проводится с месячной периодичностью, а также ежеквартальных выборочных обследований малых предприятий и вещевых, смешанных и продовольственных рынков, выборочных обследований индивидуальных предпринимателей в розничной торговле с распространением полученных данных на генеральную совокупность.

**Индекс предпринимательской уверенности** рассчитывается как среднее арифметическое "балансов" оценок изменения экономического положения в текущем квартале и ожидаемых изменений в следующем квартале, а также фактического уровня складских запасов (последний - с обратным знаком).

**Объем платных услуг населению** отражает объем потребления населением различных видов услуг, оказанных резидентами российской экономики. В объеме платных услуг населению учитывается экспорт услуг и не учитывается их импорт. Статистически данный показатель измеряется суммой денежных средств, уплаченных потребителем за оказанную ему услугу. При этом оплата может производиться как самим потребителем, так и организацией, в которой работает данный потребитель, полностью или частично компенсирующей или оплачивающей расходы по потреблению им услуги. Этот показатель формируется на основании данных форм федерального государственного статистического наблюдения и экспертной оценки скрытой и неформальной деятельности на рынке услуг по утвержденной методике. Данные об объеме платных услуг населению в распределении по видам приведены в соответствии с Общероссийским классификатором услуг населению с учетом внесенных в него в установленном порядке изменений.

## **Оптовая торговля**

Продажа продукции (товаров) организациями оптовой торговли (оборот оптовой торговли) - стоимость отгруженных (переданных) на сторону товаров, приобретенных ранее на стороне, в целях перепродажи для профессионального использования (переработки или дальнейшей продажи).

Показатель продажи продукции (товаров) формируется по данным сплошного статистического наблюдения за крупными и средними организациями, которое проводится с месячной периодичностью, а также ежеквартальных выборочных обследований малых предприятий с распространением данных на генеральную совокупность.

Кроме того, в соответствии с требованиями системы национальных счетов показатель оборота оптовой торговли досчитывается на объемы скрытой деятельности.

## Внешняя торговля

**Экспорт** - вывоз товаров с таможенной территории государства за границу без обязательства об обратном ввозе. В экспорт включаются товары отечественного производства, а также реэкспорт товаров. К товарам отечественного производства относятся также товары иностранного производства, ввезенные в страну и подвергшиеся существенной переработке, изменяющей основные качественные или технические характеристики товаров. К реэкспортным товарам относятся товары, ввезенные в страну, а затем вывезенные за границу без переработки.

**Импорт** - ввоз товаров на таможенную территорию государства из-за границы без обязательства об обратном вывозе. В импорт включаются ввезенные товары, предназначенные для потребления в экономике страны, товары, ввозимые на территорию государства в соответствии с режимом реэкспорта, и товары, закупаемые для отечественных организаций за границей, для потребления на месте.

**Оборот** - сумма экспорта и импорта.

**Сальдо внешней торговли** - разность экспорта и импорта. Положительное сальдо складывается тогда, когда экспорт больше импорта, отрицательное (ставится знак "-") - когда импорт больше экспорта.

## Инвестиции

**Инвестиции в основной капитал** - совокупность затрат, направленных на создание и воспроизводство основных фондов (новое строительство, расширение, а также реконструкция и модернизация объектов, которые приводят к увеличению первоначальной стоимости объектов и относятся на добавочный капитал организации, приобретение машин, оборудования, транспортных средств, на формирование основного стада, многолетние насаждения и т.д.).

Инвестиции в основной капитал приведены без затрат на приобретение основных средств, бывших в употреблении у других организаций, и объектов незавершенного строительства.

Данные об инвестициях в основной капитал определены с учетом инвестиционной деятельности субъектов малого предпринимательства и расчетов объемов скрытой и неформальной деятельности.

Инвестиции в основной капитал учитываются без налога на добавленную стоимость.

**Иностранные инвестиции в экономику России** - вложения капитала иностранными инвесторами, а также зарубежными филиалами российских юридических лиц в объекты предпринимательской деятельности на территории России в целях получения дохода. Инвестиции делятся на прямые, портфельные и прочие.

## Цены

**Индекс потребительских цен и тарифов на товары и платные услуги населению (ИПЦ)** характеризует изменение во времени общего уровня цен и тарифов на товары и услуги, приобретаемые населением для непроизводственного потребления. Измеряет отношение стоимости фиксированного набора товаров и услуг в текущем периоде к его стоимости в предыдущем периоде.

**Индекс цен производителей промышленных товаров** рассчитывается на основании регистрации цен на товары-представители в базовых организациях по видам деятельности.

**Стоимость фиксированного набора потребительских товаров и услуг** для межрегиональных сопоставлений покупательной способности населения по Российской Федерации и отдельным субъектам Российской Федерации исчисляется на основе единых для всех субъектов Российской Федерации объемов потребления, а также региональных средних цен. В состав набора включены 83 наименования товаров и услуг, в том числе 30 видов продовольственных товаров, 41 вид непродовольственных товаров и 12 видов услуг. Данные о стоимости набора приведены в расчете на месяц.

**Стоимость минимального набора продуктов питания** определена на основе минимального набора продуктов питания для мужчин трудоспособного возраста (приведен в Методических рекомендациях по определению потребительской корзины для основных социально-демографических групп населения в целом по Российской Федерации и в ее субъектах, в редакции постановления Правительства Российской Федерации от 17 февраля 1999 г. № 192). Данные о стоимости набора приведены в расчете на одного человека на месяц.

Указанный показатель отражает межрегиональную дифференциацию уровней потребительских цен и не является составляющим элементом величины прожиточного минимума, определяемого в субъектах Российской Федерации, что объясняется различием методологических подходов при их формировании. При расчете стоимости минимального набора продуктов питания по Российской Федерации и субъектам Российской Федерации используются единые (установленные в целом по Российской Федерации) минимальные объемы потребления, в то время как при расчете величины прожиточного минимума - объемы, сформированные на основе зонирования субъектов Российской Федерации в зависимости от факторов, влияющих на особенности потребления продуктов питания.

## Финансы

**Сальдированный финансовый результат (прибыль (+) убыток (-))** - конечный финансовый результат, выявленный на основании бухгалтерского учета всех хозяйственных операций организаций, представляет собой сумму сальдированного финансового результата (прибыль (+), убыток (-)) от прода-

жи продукции (работ, услуг), основных средств, иного имущества организаций и доходов от прочих операций, уменьшенных на сумму расходов по этим операциям.

**Суммарная задолженность по обязательствам** - кредиторская задолженность и задолженность по кредитам банков и займам.

**Кредиторская задолженность** - задолженность по расчетам с поставщиками и подрядчиками за поступившие материальные ценности, выполненные работы и оказанные услуги, в том числе задолженность, обеспеченная векселями выданными; задолженность по расчетам с дочерними и зависимыми обществами по всем видам операций; с рабочими и служащими по оплате труда, представляющая собой начисленные, но не выплаченные суммы оплаты труда; задолженность по отчислениям на государственное социальное страхование, пенсионное обеспечение и медицинское страхование работников организации, задолженность по всем видам платежей в бюджет и внебюджетные фонды; задолженность организации по платежам по обязательному и добровольному страхованию имущества и работников организации и другим видам страхования, в которых организация является страхователем; авансы полученные, включающие сумму полученных авансов от сторонних организаций по предстоящим расчетам по заключенным договорам, а также штрафы, пени и неустойки, признанные организацией, или по которым получены решения суда (арбитражного суда) или другого органа, имеющего в соответствии с законодательством Российской Федерации право на принятие решения об их взыскании, и отнесенные на финансовые результаты организации, непогашенные суммы заемных средств, подлежащие погашению в соответствии с договорами.

**Дебиторская задолженность** - задолженность по расчетам с покупателями и заказчиками за товары, работы и услуги, в том числе задолженность, обеспеченная векселями полученными; задолженность по расчетам с дочерними и зависимыми обществами; суммы уплаченных другим организациям авансов по предстоящим расчетам в соответствии с заключенными договорами; задолженность по расчетам с прочими дебиторами, включающая в себя задолженность финансовых и налоговых органов (в том числе по переплате по налогам, сборам и прочим платежам в бюджет); задолженность работников организации по предоставленным им ссудам и займам за счет средств этой организации или кредита (ссуды на индивидуальное и кооперативное жилищное строительство, приобретение и благоустройство садовых участков, беспроцентные ссуды молодым семьям на улучшение жилищных условий или обзаведение домашним хозяйством и др.); задолженность подотчетных лиц; поставщиков по недостачам товарно-материальных ценностей, обнаруженным при приемке; задолженность по государственным заказам, федеральным программам за поставленные товары, работы и услуги, а также штрафы, пени и неустойки, признанные должником, или по которым получены решения суда (арбитражного суда) или другого органа, имеющего в соответствии с законодательством Российской Федерации право на принятие решения об их взыскании, и отнесенные на финансовые результаты организации.



## Уровень жизни населения

**Денежные доходы и расходы населения** исчисляются на основе информации, разрабатываемой органами государственной статистики, а также министерствами и ведомствами. При отсутствии ряда показателей в необходимые сроки (это касается в основном банковских данных) производится их оценка.

При публикации объема денежных доходов и расходов населения за отчетный месяц производится уточнение предварительных показателей за предыдущий период. Пересмотр месячных и квартальных данных осуществляется по итогам разработки годового баланса денежных доходов и расходов населения.

**Денежные доходы населения** включают доходы лиц, занятых предпринимательской деятельностью, выплаченную заработную плату (начисленную заработную плату, скорректированную на изменение задолженности) наемных работников, социальные выплаты (пенсии, пособия, стипендии и другие выплаты), доходы от собственности в виде процентов по вкладам, ценным бумагам, дивидендов и другие доходы.

**Среднедушевые денежные доходы** исчисляются делением общей суммы денежных доходов на численность постоянного населения.

**Реальные располагаемые денежные доходы** рассчитываются как доходы за вычетом обязательных платежей, скорректированные на индекс потребительских цен.

**Среднемесячная номинальная заработная плата** исчисляется делением фонда начисленной заработной платы работников на среднесписочную численность работников и на количество месяцев в периоде.

**Реальная заработная плата** характеризует объем товаров и услуг, которые можно приобрести на заработную плату в текущем периоде, исходя из цен базисного периода. Индекс реальной заработной платы исчисляется путем деления индекса номинальной заработной платы на индекс потребительских цен за один и тот же временной период.

**Просроченной задолженностью по заработной плате** считаются фактически начисленные работникам суммы заработной платы, но не выплаченные в срок, установленный коллективным договором или договором на расчетно-кассовое обслуживание, заключенным с банком (расчетно-кассовым центром). Число дней задержки считается, начиная со следующего дня после истечения этого срока.

**Средний размер назначенных месячных пенсий** определяется делением общей суммы назначенных месячных пенсий на численность пенсионеров (по данным Пенсионного фонда Российской Федерации).

Реальный размер назначенных пенсий рассчитывается путем корректировки среднего размера назначенных месячных пенсий на индекс потребительских цен.

**Денежные расходы населения** - расходы на покупку товаров и оплату услуг, обязательные платежи и разнообразные взносы (налоги и сборы, платежи

по страхованию, взносы в общественные и кооперативные организации, проценты за кредиты и др.), покупку иностранной валюты, а также сбережения.

**Распределение населения по величине среднедушевых денежных доходов** характеризует дифференциацию населения по уровню материального достатка и представляет собой показатели численности (или долей) постоянного населения, сгруппированные в заданных интервалах по уровню среднедушевых денежных доходов.

**Распределение общего объема денежных доходов** по различным группам населения выражается через долю общего объема денежных доходов, которая приходится на каждую из 20 (10)-процентных групп населения, ранжированного по мере возрастания среднедушевых денежных доходов.

**Величина прожиточного минимума** в соответствии с Федеральным законом от 24 октября 1997г. № 134-ФЗ "О прожиточном минимуме в Российской Федерации" представляет собой стоимостную оценку потребительской корзины, включающей минимальные наборы продуктов питания, непродовольственных товаров и услуг, необходимых для сохранения здоровья человека и обеспечения его жизнедеятельности, а также обязательные платежи и сборы.

**Численность населения с денежными доходами ниже величины прожиточного минимума** определяется на основе данных о распределении населения по величине среднедушевых денежных доходов и является результатом их соизмерения с величиной прожиточного минимума.

**Покупательная способность среднедушевых денежных доходов населения** отражает потенциальные возможности населения по приобретению товаров и услуг и выражается через товарный эквивалент среднедушевых денежных доходов. Под товарным эквивалентом понимается количество какого-либо одного товара (услуги) с конкретными потребительскими свойствами, которое может быть приобретено при условии, что вся сумма денежных доходов будет направлена только на эти цели. Показатель рассчитывается нарастающим итогом с начала года.

## Рынок труда

**Численность экономически активного населения** - сумма занятых в экономике и безработных.

**Занятые в экономике** - лица, которые в рассматриваемый период: а) выполняли оплачиваемую работу по найму, а также приносящую доход работу не по найму как с привлечением, так и без привлечения наемных работников; б) временно отсутствовали на работе из-за болезни или травмы, ухода за больными; ежегодного отпуска или выходных дней; обучения вне своего рабочего места; отпуска без сохранения или с сохранением содержания по инициативе администрации (продолжительностью менее 6 месяцев); забастовки; других подобных причин; в) выполняли работу в качестве помогающих на семейном предприятии. Занятыми считаются также лица, занятые выполне-

нием работ по производству в домашнем хозяйстве продукции, предназначенной для реализации (полностью или частично).

К **безработным** (в соответствии со стандартами Международной Организации Труда - МОТ) относятся лица в возрасте, установленном для измерения экономической активности населения, которые в рассматриваемый период удовлетворяли одновременно следующим критериям: а) не имели работы (доходного занятия); б) занимались поиском работы, т.е. обращались в государственную или коммерческую службы занятости, использовали или помещали объявления в печати, непосредственно обращались к администрации организации или работодателю, использовали личные связи или предпринимали шаги к организации собственного дела (поиск земли, зданий, машин и оборудования, сырья, финансовых ресурсов, обращение за разрешениями, лицензиями и т.п.); в) были готовы приступить к работе. Учащиеся, студенты, пенсионеры и инвалиды учитывались в качестве безработных, если они занимались поиском работы и были готовы приступить к ней.

**Безработные, зарегистрированные в органах государственной службы занятости** - трудоспособные граждане, не имеющие работы и заработка (трудового дохода), проживающие на территории Российской Федерации, зарегистрированные в центре занятости по месту жительства в целях поиска подходящей работы, ищущие работу и готовые приступить к ней. Информация о численности безработных, получивших официальный статус в органах государственной службы занятости, разрабатывается Федеральной службой по труду и занятости.

**Уровень безработицы** - отношение численности безработных к численности экономически активного населения в рассматриваемом периоде, в процентах.

**Уровень безработицы, зарегистрированной в органах государственной службы занятости** - отношение численности безработных, зарегистрированных в органах государственной службы занятости, к численности экономически активного населения в рассматриваемом периоде, в процентах.

**Нагрузка незанятого населения на одну заявленную вакансию** рассчитывается как отношение численности лиц, не занятых трудовой деятельностью, состоящих на учете в органах государственной службы занятости, к числу вакансий, сообщенных организациями в эти органы.

**Заявленная организациями потребность в работниках** - число вакансий (требуемых работников), сообщенных организациями в органы государственной службы занятости.

Под **забастовкой** подразумевается временная остановка работы, преднамеренно осуществляемая группой работников с целью удовлетворения различных требований.

## Правонарушения

**Преступность** - социально-правовое явление, включающее преступления, совершенные на конкретной территории в течение определенного пе-

риода времени, и характеризующееся количественными и качественными показателями.

**Зарегистрированное преступление** - выявленное и официально взятое на учет общественно опасное деяние, предусмотренное уголовным законодательством.

**Лица, совершившие преступления** - официально взятые на учет органами внутренних дел лица, на которых заведены уголовные дела.

**Раскрываемость преступлений** - отношение числа преступлений, дела о которых окончены расследованием в отчетном периоде, к общему числу раскрытых и нераскрытых преступлений независимо от времени возбуждения уголовного дела и времени регистрации данного преступления.

## Демография

**Естественное движение населения** - обобщенное название совокупности рождений и смертей, изменяющих численность населения так называемым естественным путем. К естественному движению населения относят также браки и разводы, хотя они не меняют численность населения, но учитываются в том же порядке, что и рождения и смерти.

Сведения о **рождениях, смертях, браках, разводах** получают на основании статистической разработки данных, содержащихся в записях актов о рождении, смерти, заключении и расторжении брака, составляемых органами записи актов гражданского состояния. В число родившихся включены только родившиеся живыми.

Источником информации о **причинах смерти** являются записи в медицинских свидетельствах о смерти, составляемых врачом относительно заболевания, несчастного случая, убийства, самоубийства и другого внешнего воздействия, послужившего причиной смерти, а также записи актов о смерти.

**Общие коэффициенты рождаемости и смертности** - отношение соответственно числа родившихся (живыми) и числа умерших к среднегодовой численности населения. Исчисляются на 1000 человек населения.

**Коэффициент естественного прироста** - разность общих коэффициентов рождаемости и смертности.

**Общие коэффициенты брачности и разводимости** - отношение числа зарегистрированных браков и разводов к среднегодовой численности населения. Исчисляются на 1000 человек населения.

**Коэффициенты смертности по причинам смерти** - отношение числа умерших от указанных причин смерти к среднегодовой численности населения. Исчисляются на 100000 человек населения.

**Коэффициент младенческой смертности** исчисляется как сумма двух составляющих, первая из которых - отношение числа умерших в возрасте до одного года из поколения родившихся в том году, для которого вычисляется коэффициент, к общему числу родившихся в том же году; а вторая - отношение числа умерших в возрасте до одного года из поколения родившихся в

предыдущем году, к общему числу родившихся в предыдущем году. Исчисляется на 1000 родившихся живыми.

Все коэффициенты приведены в пересчете на год.

Данные **о миграции** населения получены в результате разработки поступающих от органов внутренних дел документов статистического учета прибытия и убытия, которые составляются при регистрации и снятии с регистрационного учета населения по месту жительства.

**Социально-экономическое положение Амурской области**

**Доклад**

Ответственные за выпуск:

И.К. Ремехова

Н.В. Помалюк

Е.В. Абоймова

Тел.: (84162) 33-28-40  
42-56-74

Подписано в печать \_\_\_\_\_

Формат \_\_\_\_\_

**РАСПРОСТРАНЕНИЕ  
ОФИЦИАЛЬНОЙ СТАТИСТИЧЕСКОЙ  
ИНФОРМАЦИИ**

**г.Благовещенск, ул.Кузнечная, 23  
51-87-01, 33-46-48**

**<http://amurstat.gks.ru>**