

**ФЕДЕРАЛЬНАЯ СЛУЖБА ГОСУДАРСТВЕННОЙ СТАТИСТИКИ**

**ТЕРРИТОРИАЛЬНЫЙ ОРГАН ФЕДЕРАЛЬНОЙ СЛУЖБЫ  
ГОСУДАРСТВЕННОЙ СТАТИСТИКИ ПО АМУРСКОЙ ОБЛАСТИ  
(АМУРСТАТ)**

**Социально - экономическое  
положение  
Амурской области**

**Январь 2013г.**

**по каталогу №1.4**

**г. Благовещенск  
2013**

**УДК 311 (571.61)**  
**ББК 65.9(255.3)-05**  
**С69**

Редакционная коллегия:

**В.Н. Дьяченко** - председатель редакционной коллегии

**М.А. Рябчинская, Е.Н. Гудим, Г.А. Давыдова, И.К. Ремехова,  
Е.Я. Решетова, Л.Ю. Лучникова, Л.А. Мещанинова, Е.А. Панова,  
Н.А. Левченко**

**С69 Социально-экономическое положение Амурской области:**

Доклад/ Амурстат. - Б., 2013. – 148с.

ISBN 978-5-904520-02-1

Доклад содержит оперативную комплексную информацию о социально-экономическом положении области за январь 2013 года. Используются данные, получаемые органами государственной статистики от предприятий, организаций, населения путем проведения переписей, выборочных обследований и других форм статистического наблюдения, данные министерств и управлений Правительства Амурской области, Управления Федеральной налоговой службы по Амурской области, Главного управления Центрального Банка Российской Федерации по Амурской области и др.

Для высшего управленческого персонала, работников органов управления и финансово-экономических служб предприятий и организаций, научных, предпринимательских и банковских кругов, профессорско-преподавательского состава, аспирантов и студентов экономических вузов, других заинтересованных пользователей.

Приняты условные обозначения:

- явление отсутствует
- ... данных не имеется
- 0,0 значение показателя меньше единицы измерения

**УДК 311 (571.61)**  
**ББК 65.9(255.3)-05**

ISBN 978-5-904520-02-1

© Территориальный орган Федеральной службы государственной статистики по Амурской области, 2013

E-mail: [poste@amurstat.gks.ru](mailto:poste@amurstat.gks.ru)  
<http://amurstat.gks.ru>

## ОГЛАВЛЕНИЕ

<b>1. ОСНОВНЫЕ ЭКОНОМИЧЕСКИЕ И СОЦИАЛЬНЫЕ ПОКАЗАТЕЛИ АМУРСКОЙ ОБЛАСТИ ЗА ЯНВАРЬ 2013 ГОДА .....</b>	<b>7</b>
<b>2. ВЫПУСК ТОВАРОВ И УСЛУГ ПО БАЗОВЫМ ВИДАМ ЭКОНОМИЧЕСКОЙ ДЕЯТЕЛЬНОСТИ.....</b>	<b>10</b>
<b>3. ПРОИЗВОДСТВО ТОВАРОВ И УСЛУГ .....</b>	<b>10</b>
3.1. Добыча полезных ископаемых, обрабатывающие производства и производство электроэнергии, газа и воды.....	10
3.2. Сельское хозяйство, охота и лесное хозяйство .....	15
3.2.1. Сельское хозяйство.....	15
3.2.2. Лесозаготовки .....	18
3.3. Строительство .....	19
3.4. Транспорт и связь .....	20
3.4.1. Транспорт .....	20
3.4.2. Связь .....	24
<b>4. РЫНКИ ТОВАРОВ И УСЛУГ .....</b>	<b>24</b>
4.1. Розничная торговля.....	24
4.2. Рестораны, кафе и бары .....	28
4.3. Рынок платных услуг населению .....	29
4.4. Оптовая торговля и товарные рынки .....	31
4.4.1. Продажа продукции .....	31
4.4.2. Наличие и использование природного топлива .....	35
<b>5. ИНВЕСТИЦИИ.....</b>	<b>37</b>
5.1. Финансовые вложения организаций .....	37
5.2. Инвестиции в нефинансовые активы .....	40
5.3. Иностранные инвестиции.....	47
<b>6. ДЕМОГРАФИЯ ОРГАНИЗАЦИЙ<sup>1</sup> .....</b>	<b>52</b>
<b>7. ЦЕНЫ .....</b>	<b>57</b>
7.1. Потребительские цены .....	58
7.2. Цены производителей .....	61
<b>8. ФИНАНСЫ.....</b>	<b>64</b>
8.1. Государственные финансы.....	64
8.1.1. Консолидированный бюджет.....	64
8.1.2. Поступление налоговых платежей и других доходов в бюджетную систему.....	65
8.2. Финансовая деятельность организаций, не относящихся к субъектам малого предпринимательства, средняя численность работников которых превышает 15 человек .....	68
8.2.1. Финансовые результаты деятельности организаций .....	68
8.2.2. Состояние платежей и расчетов в организациях .....	70
8.3. Денежно-кредитная система .....	76
<b>9. СОЦИАЛЬНАЯ СФЕРА.....</b>	<b>77</b>
9.1. Уровень жизни населения .....	77
9.1.1. Денежные доходы.....	78
9.1.2. Среднемесячная заработная плата.....	80
9.1.3. Просроченная задолженность предприятий и организаций по заработной плате.....	83
9.2. Занятость и безработица.....	86

9.2.1. Экономическая активность населения.....	86
9.3. Заболеваемость населения.....	89
9.4. Правонарушения .....	90
<b>10. ДЕМОГРАФИЯ.....</b>	<b>93</b>
<b>НЕКОТОРЫЕ СТАТИСТИЧЕСКИЕ ПОКАЗАТЕЛИ ЭКОНОМИЧЕСКОГО И СОЦИАЛЬНОГО ПОЛОЖЕНИЯ ПО ГОРОДСКИМ ОКРУГАМ И МУНИЦИПАЛЬНЫМ РАЙОНАМ АМУРСКОЙ ОБЛАСТИ.....</b>	<b>98</b>
Производство товаров и услуг .....	100
Индексы производства по основным видам деятельности "Добыча полезных ископаемых", "Обрабатывающие производства", "Производство и распределение электроэнергии, газа и воды" по организациям, не относящимся к субъектам малого предпринимательства (включая средние предприятия), средняя численность работников которых превышает 15 человек .....	100
Объем отгруженных товаров собственного производства, выполненных работ и услуг организаций, не относящихся к субъектам малого предпринимательства (включая средние предприятия), средняя численность работников которых превышает 15 человек, по видам деятельности "Добыча полезных ископаемых", "Обрабатывающие производства", "Производство и распределение электроэнергии, газа и воды" .....	101
Оборот организаций, не относящихся к субъектам малого предпринимательства (включая средние предприятия), средняя численность работников которых превышает 15 человек, по всем видам экономической деятельности по городским округам и муниципальным районам .....	102
Объем отгруженных товаров собственного производства, выполненных работ и услуг организаций, не относящихся к субъектам малого предпринимательства, средняя численность работников которых превышает 15 человек, по видам экономической деятельности "Добыча полезных ископаемых", "Обрабатывающие производства", "Производство и распределение электроэнергии, газа и воды" .....	103
Грузооборот грузовых автомобилей организаций, не относящихся к субъектам малого предпринимательства (включая средние предприятия), средняя численность работников которых превышает 15 человек.....	104
Сельское хозяйство.....	105
Строительство .....	108
Рынки товаров и услуг.....	110
Инвестиции.....	114
Демография организаций .....	115
Цены .....	116
Финансы.....	121
Уровень жизни .....	124
Занятость и безработица.....	127
Правонарушения .....	132
Демография.....	133
<b>МЕТОДОЛОГИЧЕСКИЕ ПОЯСНЕНИЯ .....</b>	<b>134</b>

**ЭКОНОМИЧЕСКОЕ И СОЦИАЛЬНОЕ ПОЛОЖЕНИЕ  
АМУРСКОЙ ОБЛАСТИ**



Территориальный орган Федеральной службы государственной статистики по Амурской области представляет информацию об экономическом и социальном положении области в январе 2013 года.

## 1. ОСНОВНЫЕ ЭКОНОМИЧЕСКИЕ И СОЦИАЛЬНЫЕ ПОКАЗАТЕЛИ АМУРСКОЙ ОБЛАСТИ ЗА ЯНВАРЬ 2013 ГОДА

	Январь 2013г.	В % к		Справочно январь 2012г. в % к январю 2011г.	Россия январь-декабрь 2012г. в % к январю-декабрю 2011г.
		январю 2012г.	декабрю 2012г.		
Индекс промышленного производства <sup>1)</sup>	х	109,8	78,7	100,2	102,6
Объем отгруженных товаров собственного производства, выполненных работ и услуг собственными силами по видам деятельности, млн. рублей	7483,2	104,0 <sup>2)</sup>	х	х	х
Добыча полезных ископаемых - всего	3199,0	131,6	68,1	99,2	101,1
добыча топливно-энергетических полезных ископаемых	201,7	119,7	117,2	87,5	101,2
добыча полезных ископаемых, кроме топливно-энергетических	2997,3	133,2	64,9	101,0	100,9
Обрабатывающие производства - всего	1458,8	66,8	64,8	120,0	104,1
производство пищевых продуктов, включая напитки, и табака	985,8	101,5	77,8	103,9	105,1
текстильное и швейное производство	0,7	75,9	72,0	115,4	98,0
производство кожи, изделий из кожи и производство обуви	-	-	-	-	89,9
обработка древесины и производство изделий из дерева	11,9	в2,4р	в2,8р	133,7	103,3
целлюлозно-бумажное производство, издательская и полиграфическая деятельность	28,5	75,9	74,6	144,7	102,1
химическое производство	2,2	в2,1р	78,0	107,9	101,3
производство резиновых и пластмассовых изделий	10,8	66,1	84,5	84,5	107,4
производство прочих неметаллических минеральных продуктов	90,6	119,1	74,7	119,1	105,6
металлургическое производство и производство готовых металлических изделий	67,3	25,0	33,3	-	104,5
производство машин и оборудования	10,0	-	-	-	100,4
производство электрооборудования, электронного и оптического оборудования	3,4	35,2	3,5	173,4	104,3
производство транспортных средств и оборудования	213,3	61,5	50,9	64,3	112,7
прочие производства	34,3	64,0	90,4	95,2	99,1

<sup>1)</sup> По видам деятельности "добыча полезных ископаемых", "обрабатывающие производства", "производство и распределение электроэнергии, газа и воды".

<sup>2)</sup> Объем отгруженных товаров в действующих ценах

	Январь 2013г.	В % к		Справочно январь 2012г. в % к январю 2011г.	Россия январь-декабрь 2012г. в % к январю- декабрю 2011г.
		январю 2012г.	декаб- рю 2012г.		
Производство и распределение электро- энергии, газа и воды - всего	2825,4	116,4	98,3	94,6	101,2
производство, передача и распределе- ние электроэнергии	1426,0	128,9	97,6	96,1	101,3
производство, передача и распределе- ние пара и горячей воды (тепловой энергии)	1326,2	99,3	99,6	92,0	98,9
<i>Кроме того:</i>					
Лесозаготовки	44,7	87,6	63,5	59,8	95,5
Инвестиции в основной капитал (по крупным организациям), млн. рублей	... <sup>1)</sup>	... <sup>1)</sup>	... <sup>1)</sup>	... <sup>1)</sup>	106,7 <sup>2)</sup>
Ввод в действие жилых домов за счет всех источников финансирования, тыс. кв. м. общ. пл.	14,3	26,0	13,2	в12,1р	104,7
Объем работ, выполненных по виду деятельности "строительство" в дей- ствующих ценах, млн. рублей	1357,0	103,3	44,4	71,4	102,4
Продукция сельского хозяйства <sup>3)</sup> в действующих ценах, млн. рублей	426,4	96,0	22,5	107,4	95,3
Выполнено работ и услуг собственны- ми силами по виду экономической деятельности "Транспорт" в дей- ствующих ценах, млн. рублей	3398,7	93,0	98,8	105,7	...
Грузооборот предприятий всех видов экономической деятельности, млн. т-км.	6442,3	85,2	85,8	119,2	101,7
Пассажирооборот транспорта общего пользования, млн. пасс.-км.	123,2	92,6	83,5	102,5	106,6
Объем услуг связи в сопоставимых ценах, млн. рублей	698,1	113,2	108,2	106,5	106,5
Оборот розничной торговли по всем каналам реализации, млн. рублей	8230,3	109,9	70,6	117,2	105,9
Оборот общественного питания в сопо- ставимых ценах, млн. рублей	307,8	107,0	59,9	112,2	106,3
Объем платных услуг населению, млн. рублей	3002,6	119,7	92,9	127,5	103,5
Оборот оптовой торговли, млн. рублей	6377,5	113,4	97,0	98,6	106,3
Индекс потребительских цен (тарифов)	x	107,5	100,5	105,0	104,2
в том числе:					
на платные услуги населению	x	108,0	100,2	103,5	104,7
Индекс цен производителей промыш- ленных товаров	x	99,6	98,7	115,0	108,9

<sup>1)</sup> Данные будут в марте 2013г.

<sup>2)</sup> Оценка

<sup>3)</sup> Суммарный объем продукции по видам деятельности "растениеводство", "животноводство", "растениевод-  
ство в сочетании с животноводством"



	Январь 2013г.	В % к		Справочно январь 2012г. в% к январю 2011г.	Россия январь-декабрь 2012г. в % к январю-декабрю 2011г.
		январю 2012г.	декабрю 2012г.		
Сальдированный финансовый результат (прибыль минус убыток) в фактических ценах (за январь-декабрь 2012г.), млн. рублей	18500,5	130,7	x	x	108,8 <sup>1)</sup>
Задолженность организаций на 1 января 2013г., млн. рублей					
Дебиторская	46590,6	94,7	x	x	108,7 <sup>2)</sup>
Кредиторская	44382,5	99,6	x	x	111,3 <sup>2)</sup>
из нее задолженность по платежам в бюджет	3229,6	97,6	x	x	x
из нее задолженность в областной бюджет	973,7	77,6	x	x	x
Денежные доходы на душу населения, рублей	18406,3	117,4	56,1	144,4	110,0
Реальные располагаемые доходы населения	x	113,2	57,3	153,2	104,2
Среднемесячная начисленная заработная плата одного работника на крупных, средних и малых предприятиях (январь-декабрь 2012г.)					
номинальная, рублей	26858,7	110,6 <sup>3)</sup>	128,3 <sup>4)</sup>	115,5 <sup>5)</sup>	113,3
реальная	x	104,5 <sup>3)</sup>	127,9 <sup>4)</sup>	105,9 <sup>5)</sup>	107,8
Задолженность по заработной плате на 1 февраля 2013г., млн. рублей	10,2	52,0 <sup>6)</sup>	в2,1р <sup>7)</sup>	в2,3р <sup>8)</sup>	88,3 <sup>9)</sup>
Общая численность безработных, тыс. человек <sup>10)</sup>	23,5	79,9	104,4	x	85,3

<sup>1)</sup> Январь-ноябрь 2012г. к январю-ноябрю 2011г.

<sup>2)</sup> Конец ноября 2012г. к концу ноября 2011г.

<sup>3)</sup> Январь-декабрь 2012г. к январю-декабрю 2011г.

<sup>4)</sup> Декабрь 2012г. к ноябрю 2012г.

<sup>5)</sup> Январь-декабрь 2012г. к январю-декабрю 2011г.

<sup>6)</sup> 1 февраля 2013г. к 1 февраля 2012г.

<sup>7)</sup> 1 февраля 2013г. к 1 января 2013г.

<sup>8)</sup> 1 февраля 2012г. к 1 февраля 2011г.

<sup>9)</sup> 1 января 2013г. к 1 января 2012г.

<sup>10)</sup> Расчет произведен в среднем за ноябрь-декабрь 2012г. – январь 2013г., по материалам выборочного обследования населения по проблемам занятости, осуществляемого с месячной периодичностью с сентября 2009г. Данные предварительные

## 2. ВЫПУСК ТОВАРОВ И УСЛУГ ПО БАЗОВЫМ ВИДАМ ЭКОНОМИЧЕСКОЙ ДЕЯТЕЛЬНОСТИ

Индекс выпуска товаров и услуг по базовым видам экономической деятельности <sup>1)</sup> за IV квартал 2012 года в сравнении с IV кварталом 2011 года составил 100,6%, за 2012 год по сравнению с 2011 годом – 105,6%.

### Динамика выпуска товаров и услуг базовых видов экономической деятельности

	В % к соответствующему периоду предыдущего года
<b>2011г.</b>	
I квартал	112,8
II квартал	114,1
<b>I полугодие</b>	<b>113,5</b>
III квартал	128,7
<b>9 месяцев</b>	<b>120,0</b>
IV квартал	107,8
<b>год</b>	<b>116,3</b>
<b>2012г.</b>	
I квартал	102,7
II квартал	113,2
<b>I полугодие</b>	<b>108,5</b>
III квартал	106,8
<b>9 месяцев</b>	<b>107,8</b>
IV квартал	100,6
<b>год</b>	<b>105,6</b>

## 3. ПРОИЗВОДСТВО ТОВАРОВ И УСЛУГ

### 3.1. Добыча полезных ископаемых, обрабатывающие производства и производство электроэнергии, газа и воды

Индекс промышленного производства в Амурской области в январе 2013 года по сравнению с соответствующим периодом 2012 года составил 109,8%.

<sup>1)</sup> Исчисляется на основе данных об изменении объема производства продукции сельского хозяйства, добычи полезных ископаемых, обрабатывающих производств, производства и распределения электроэнергии, газа и воды, строительства, транспорта, розничной и оптовой торговли

### Индекс промышленного производства в % к соответствующему периоду предыдущего года

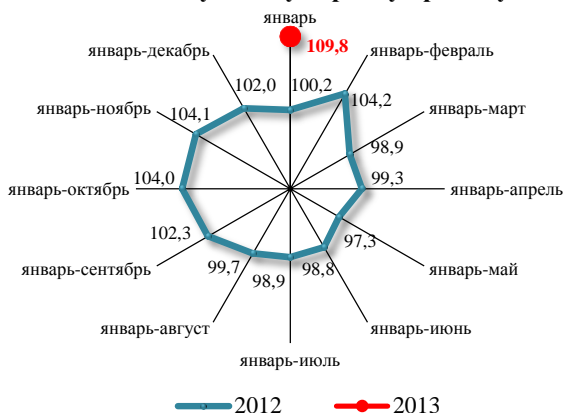

### Индексы промышленного производства по основным видам деятельности

	Январь 2013г. в % к январю 2012г.
<b>Добыча полезных ископаемых – всего</b>	<b>131,6</b>
добыча топливно-энергетических полезных ископаемых	119,7
добыча полезных ископаемых, кроме топливно-энергетических	133,2
<b>Обрабатывающие производства – всего</b>	<b>66,8</b>
производство пищевых продуктов, включая напитки, и табака	101,5
текстильное и швейное производство	75,9
обработка древесины и производство изделий из дерева	в2,4р
целлюлозно-бумажное производство, издательская и полиграфическая деятельность	75,9
химическое производство	в2,1р
производство резиновых и пластмассовых изделий	66,1
производство прочих неметаллических минеральных продуктов	119,1
металлургическое производство и производство готовых металлических изделий	25,0
производство машин и оборудования	-
производство электрооборудования, электронного и оптического оборудования	35,2

	Январь 2013г. в % к январю 2012г.
производство транспортных средств и оборудования	61,5
прочие производства	64,0
<b>Производство и распределение электроэнергии, газа и воды – всего</b>	<b>116,4</b>
производство, передача и распределение электроэнергии	128,9
производство, передача и распределение пара и горячей воды (тепловой энергии)	99,3

**Объем отгруженных товаров собственного производства,  
выполненных работ и услуг по "чистым" видам деятельности**

в действующих ценах

	Январь 2013г., млн. рублей	В % к январю 2012г.
<b>Добыча полезных ископаемых – всего</b>	<b>3199,0</b>	<b>123,1</b>
добыча топливно-энергетических полезных ископаемых	201,7	129,7
добыча полезных ископаемых, кроме топливно-энергетических	2997,3	122,6
<b>Обрабатывающие производства – всего</b>	<b>1458,8</b>	<b>97,4</b>
производство пищевых продуктов, включая напитки, и табака	985,8	111,6
текстильное и швейное производство	0,7	56,9
производство кожи, изделий из кожи и производство обуви	-	-
обработка древесины и производство изделий из дерева	11,9	21,7
целлюлозно-бумажное производство, издательская и полиграфическая деятельность	28,5	81,0
химическое производство	2,2	-
производство резиновых и пластмассовых изделий	10,8	18,3
производство прочих неметаллических минеральных продуктов	90,6	93,8
металлургическое производство и производство готовых металлических изделий	67,3	96,1
производство машин и оборудования	10,0	в10,6р
производство электрооборудования, электронного и оптического оборудования	3,4	46,5

	Январь 2013г., млн. рублей	В % к январю 2012г.
производство транспортных средств и оборудования	213,3	81,2
прочие производства	34,3	129,5
<b>Производство и распределение электроэнергии, газа и воды – всего</b>	<b>2825,4</b>	<b>91,2</b>
производство, передача и распределение электроэнергии	1426,0	84,6
производство, передача и распределение пара и горячей воды (тепловой энергии)	1326,2	97,8

**Производство отдельных видов пищевых продуктов,  
включая напитки**

	Январь 2013г., тонн	В % к январю 2012г.
<b>Производство мяса и мясопродуктов</b>		
мясо и субпродукты пищевые убойных животных	19,5	106,6
колбасные изделия	402,4	97,0
мясо и субпродукты пищевые домашней птицы	1505,2	90,5
консервы мясные (мясосодержащие), тыс. усл.банок	... <sup>1)</sup>	71,4
<b>Переработка и консервирование рыбо- и морепродуктов</b>		
рыба и продукты рыбные переработанные и консервированные	59,1	115,0
сельдь всех видов обработки	24,1	126,4
пресервы рыбные, тыс. усл.банок	31,2	106,5
<b>Переработка и консервирование фруктов и овощей</b>		
плодоовощные консервы, тыс. усл.банок	... <sup>1)</sup>	в4,3р
<b>Производство растительных и животных масел и жиров</b>		
масла растительные нерафинированные	...	84,9
майонезы, кремы майонезные	144,5	91,4
<b>Производство молочных продуктов</b>		

<sup>1)</sup> Данные не публикуются в целях обеспечения конфиденциальности первичных статистических данных, полученных от организаций, в соответствии с Федеральным законом от 29.11.07 №282-ФЗ «Об официальном статистическом учете и системе государственной статистики в Российской Федерации» (ст. 4, п. 5; ст. 9, п. 1)

	Январь 2013г., тонн	В % к январю 2012г.
цельномолочная продукция (в пересчете на молоко)	9229	130,6
сыр и творог	186,2	90,5
мороженое и десерты замороженные	... <sup>1)</sup>	99,5
масло сливочное	108,9	109,6
<b>Производство продуктов мукомольно-крупяной промышленности, крахмалов</b>		
мука из зерновых культур, овощных и других рас- тительных культур	60	в100р
крупы	268,9	140,8
<b>Производство готовых кормов для животных</b>		
комбикорма	... <sup>1)</sup>	102,4
<b>Производство прочих пищевых продуктов</b>		
хлеб и хлебобулочные изделия	3916,4	95,6
макаронные изделия без начинки, не подвергну- тые тепловой обработке	23,5	9,0
кондитерские изделия	1070,3	84,9
<b>Производство напитков</b>		
водка, тыс.дкл	-	-
воды минеральные, тыс.полулитров	4595	105,3
пиво, кроме отходов пивоварения тыс.дкл	3,4	155,8

**Производство отдельных видов продукции  
обрабатывающих производств**

	Январь 2013г.	В % к январю 2012г.
<b>Обработка древесины и производство изде- лий из дерева</b>		
пиломатериалы, тыс.куб.м	6,0	89,6
шпалы деревянные, тыс.штук	-	-
блоки дверные в сборе, тыс.кв.м	... <sup>1)</sup>	-
<b>Издательская и полиграфическая деятель- ность</b>		
Газеты, (экземпляров, тираж условный /в 4-х полосном исчислении формата А2/), млн.штук	1,7	75,9

<sup>1)</sup> Данные не публикуются в целях обеспечения конфиденциальности первичных статистических данных, полученных от организаций, в соответствии с Федеральным законом от 29.11.07 №282-ФЗ «Об официальном статистическом учете и системе государственной статистики в Российской Федерации» (ст. 4, п. 5; ст. 9, п. 1)

	Январь 2013г.	В % к январю 2012г.
изоиздания листовые, млн.штук	... <sup>1)</sup>	33,3
<b>Производство отдельных видов неметаллических минеральных продуктов</b>		
кирпич строительный, млн. усл. кирпичей	... <sup>1)</sup>	100,0
конструкции и изделия сборные железобетонные, тыс.куб.м	4,8	76,7
<b>Производство отдельных видов машин и оборудования</b>		
краны мостовые, штук	-	-
краны на автомобильном ходу, штук	-	-

### Производство электрической и тепловой энергии

	Январь 2013г.	В % к январю 2012г.
Электроэнергия, млн.квт.ч	1462,1	128,9
в том числе выработка		
электростанциями тепловыми	... <sup>1)</sup>	105,4
гидроэлектростанциями	... <sup>1)</sup>	134,1
Теплоэнергия отпущенная, тыс.Гкал	1527,7	99,1

### Добыча полезных ископаемых

	Январь 2013г.	В % к январю 2012г.
Уголь, тыс.тонн	279	119,7
Материалы строительные нерудные, тыс.куб.м	206	121,2

## 3.2. Сельское хозяйство, охота и лесное хозяйство

### 3.2.1. Сельское хозяйство

Объем продукции сельского хозяйства всех сельхозпроизводителей области в январе 2013 года составил, по предварительным данным, 426,4 млн. рублей, или 96,0% к январю 2012 года в действующих ценах.

<sup>1)</sup> Данные не публикуются в целях обеспечения конфиденциальности первичных статистических данных, полученных от организаций, в соответствии с Федеральным законом от 29.11.07 №282-ФЗ «Об официальном статистическом учете и системе государственной статистики в Российской Федерации» (ст. 4, п. 5; ст. 9, п. 1)

## Динамика производства продукции сельского хозяйства

в процентах

	2012г.		2013г.	
	к соответствующему периоду предыдущего года	к предыдущему периоду	к соответствующему периоду предыдущего года	к предыдущему периоду
январь	107,4	61,9	96,0	22,5

**Животноводство.** На 1 февраля 2013 года поголовье крупного рогатого скота в хозяйствах всех сельхозпроизводителей, по расчетам, составило 100,4 тыс. голов (на 3,9% больше по сравнению с аналогичной датой предыдущего года), из него коров - 46,4 тыс. голов (на 0,9% больше), овец и коз - 27,4 тыс. голов (на 2,2% больше), свиней – 64,8 тыс. голов (на 3,1% меньше), птицы - 2498,4 тыс. голов (на 3,4% меньше).

В структуре поголовья скота на хозяйства населения приходилось 61,8% поголовья крупного рогатого скота, 59,3% свиней, 73,7% овец и коз, 18,0% птицы (на 1 января 2012г. - соответственно 64,4%, 58,0%, 74,6%, 17,5%).

В сельскохозяйственных организациях на 1 февраля 2013 года по сравнению с соответствующей датой 2012 года выросло поголовье крупного рогатого скота на 14,0%, в том числе коров - на 4,7%, овец и коз - на 53,6%, сократилось - свиней на 9,7%, птицы - на 3,2%.

### Поголовье скота в хозяйствах всех категорий

	1 февраля 2013г., тыс. голов	В % к		Справочно:	
		1 февраля 2012г.	1 января 2012г.	1 февраля 2012г. в % к	
				1 февраля 2011г.	1 января 2011г.
Крупный рогатый скот	100,4	103,9	106,0	107,5	101,6
в том числе коровы	46,4	100,9	101,5	105,5	99,8
Свиньи	64,8	96,9	100,7	108,4	90,5
Овцы и козы	27,4	102,2	92,2	99,6	104,7
Птица	2498,4	96,6	88,6	99,2	95,7

В январе 2013 года в хозяйствах всех категорий производство скота и птицы на убой (в живом весе) по сравнению с январем 2012 года сократилось на 5,6% за счет уменьшения объема производства скота и птицы в сельскохозяйственных организациях, молока - на 1,4%, производство яиц возросло на 2,3%.



## Производство основных видов продукции животноводства в хозяйствах всех категорий

	Январь 2013г. тыс. тонн	В % к		Справочно:	
		январю 2012г.	декабрю 2012г	январь 2012г. в % к	
				январю 2011г.	декабрю 2011г.
Скот и птица на убой (в живом весе)	3,4	94,4	56,7	105,9	62,1
Молоко	7,2	98,6	54,5	107,4	56,2
Яйца, млн. штук	17,9	102,3	84,0	112,2	89,3

В сельскохозяйственных организациях в январе 2013 года по сравнению с январем 2012 года производство скота и птицы на убой (в живом весе) уменьшилось на 8,7%, яиц - увеличилось на 2,7%, производство молока сохранилось на том же уровне.

В январе 2013 года в структуре производства скота и птицы на убой (в живом весе) отмечалось уменьшение удельного веса производства крупного рогатого скота по сравнению с соответствующим периодом 2012 года.

## Производство основных видов скота и птицы на убой сельскохозяйственными организациями<sup>1)</sup>

	Январь 2013г.				Справочно:	
	тонн	в % к январю 2012г.	в % к декаб- рю 2012г.	структура производ- ства скота и птицы по видам, %	январь 2012г. в % к	
					январю 2011г.	декаб- рю 2011г.
Скот и птица на убой (в живом весе)	<b>2131,9</b>	<b>91,3</b>	<b>81,5</b>	<b>100,0</b>	<b>106,7</b>	<b>83,1</b>
из них:						
крупный рогатый скот	203,2	145,7	82,1	9,5	166,5	76,4
свиньи	91,3	82,5	39,9	4,3	111,9	62,9
птица	1830,5	90,2	85,9	85,9	103,9	85,2

**Надои молока на 1 корову** в крупных, средних и малых сельскохозяйственных организациях в январе 2013 года составили 406 килограммов против 427 килограммов в январе 2012 года, **яйценоскость кур-несушек** - 28 штук яиц против 27 штук.

<sup>1)</sup> По кругу крупных, средних и малых сельскохозяйственных организаций (без мелких подсобных хозяйств несельскохозяйственных организаций)

К началу февраля 2013 года **обеспеченность скота кормами** в расчете на 1 условную голову скота в сельхозорганизациях была ниже на 5,7%, чем на соответствующую дату предыдущего года.

### **Наличие кормов (в пересчете на кормовые единицы) в сельскохозяйственных организациях на 1 февраля**

	2012г.	2013г.	2013г. в % к 2012г.	Справочно: 2012г. в % к 2011г.
Наличие кормов, тыс. тонн к. ед.	75,1	67,6	90,0	119,0
в том числе концентрированных	42,1	37,5	89,1	123,4
в расчете на условную голову, центнеров к. ед.	12,3	11,6	94,3	113,9

**Реализация сельскохозяйственной продукции.** В январе 2013 года по сравнению с соответствующим периодом предыдущего года в сельскохозяйственных организациях (без мелких подсобных хозяйств) снизилась продажа скота и птицы на убой (в живом весе) на 7,3%, возросла продажа молока и яиц соответственно на 2,7% и 10,3%.

### **Объём реализации продукции сельского хозяйства сельскохозяйственными организациями**

	Январь 2013г., тыс. тонн	В % к		Справочно:	
		январю 2012г.	декаб- рю 2012г.	январю 2011г.	декабрю 2011г.
Скот и птица на убой (в живом весе)	2,0	92,7	82,1	117,1	70,3
Молоко	2,9	102,7	97,8	116,8	106,8
Яйца, млн. штук	132,7	110,3	78,1	115,4	101,0

### **3.2.2. Лесозаготовки**

За январь 2013 года отгружено товаров собственного производства, выполнено работ и услуг собственными силами по лесозаготовкам на сумму 44,7 млн. рублей, индекс производства составил 87,6% против 59,8% в январе 2012 года; древесины необработанной – 49,5 тыс. куб.м плотных, или 97,8% к уровню января 2012 года.

### 3.3. Строительство

**Строительная деятельность.** Объем работ, выполненных по виду деятельности "Строительство", в январе 2013 года составил 1357,0 млн. рублей, или 103,3% к уровню соответствующего периода 2012 года.

#### Динамика объема работ, выполненных по виду деятельности "строительство"

	Млн. рублей	В % к	
		соответствующему периоду предыдущего года	предыдущему периоду
<b>2012г.</b>			
январь	1305,1	71,4	36,7
<b>2013г.</b>			
январь	1357,0	103,3	44,4

**Жилищное строительство.** В январе 2013 года на территории области организациями всех форм собственности построено 228 квартир общей площадью 14,3 тыс. кв. метров, или 26% к уровню января 2012 года.

#### Динамика ввода в действие жилых домов

	Кв. метров общей площади	В % к	
		соответствующему периоду предыдущего года	предыдущему периоду
<b>2012г.</b>			
январь	54963	12,1р	97,9
<b>2013г.</b>			
январь	14265	26,0	13,2

#### Доля индивидуального жилья в общем объеме жилищного строительства, в процентах

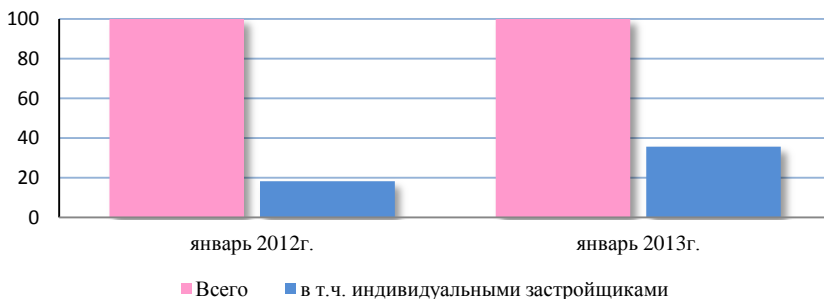

Индивидуальными застройщиками введено 35,7% жилья от общего объема, введенного в январе 2013 года (год назад – 18,2%).

### 3.4. Транспорт и связь

#### 3.4.1. Транспорт

В январе 2013 года **грузооборот транспорта** предприятий всех видов экономической деятельности, по предварительным данным, составил 6442,3 млн. тонно-километров, в том числе железнодорожного – 6410,8 млн., автомобильного – 31,5 млн. тонно-километров.

#### Грузооборот и перевозки грузов

	Январь 2013г.	В % к		Справочно: январь 2012г. в % к январю 2011г.
		январю 2012г.	декабрю 2012г.	
<b>Грузооборот транспорта, млн. т-км</b>	<b>6442,3</b>	<b>85,2</b>	<b>85,8</b>	<b>119,2</b>
в том числе:				
железнодорожного	6410,8	85,2 <sup>1)</sup>	85,8	119,0
автомобильного <sup>2)</sup>	31,5	75,9	73,4	157,2
воздушного (транспортная авиация)	-	-	-	-
внутреннего водного	-	-	-	-
<b>Перевезено грузов транспортом, тыс. тонн</b>	<b>2060,1</b>	<b>61,5</b>	<b>62,8</b>	<b>95,3</b>
в том числе:				
железнодорожным	803,4	44,1 <sup>1)</sup>	49,3	106,2
автомобильным <sup>2)</sup>	1256,7	82,4	76,0	84,9
воздушным (транспортная авиация)	-	-	-	-
внутренним водным	-	-	-	-

<sup>1)</sup> Уменьшение перевозок грузов по причине сокращения отправки нефти со станции Сковородино в связи с запуском 2-й очереди нефтепровода «Восточная Сибирь-Тихий океан» (от станции Сковородино до нефтепорта Козьмино в Приморье)

<sup>2)</sup> Предприятиями всех видов экономической деятельности и предпринимателями (физическими лицами) - владельцами грузовых автомобилей

### Динамика грузооборота транспорта

	Млн. т-км	В % к	
		соответствующему периоду предыдущего года	предыдущему периоду
<b>2012г.</b>			
январь	7561,9	119,2	105,3
<b>2013г.</b>			
январь	6442,3	85,2	85,8

### Погрузка основных видов грузов на железнодорожном транспорте

	Январь 2013г., тыс. тонн	В % к		Справочно: январь 2012г. в % к январю 2011г.
		январю 2012г.	декабрю 2012г.	
<b>Погружено грузов, всего</b>	<b>803,4</b>	<b>44,1</b>	<b>49,3</b>	<b>106,2</b>
из них:				
нефть и нефтепродукты	306,0	23,3	30,0	104,4
лесные грузы	23,9	57,9	80,2	73,2
уголь	210,0	102,0	83,3	93,7

В структуре перевозок грузов на железнодорожном транспорте преобладает нефть и нефтепродукты. В январе 2013 года их доля в общем объеме погрузки составила 38,1%, в декабре 2012 года – 62,6%, в январе 2012 года – 71,9%.

### Динамика перевозок грузов транспортом

	Тыс. тонн	В % к	
		соответствующему периоду предыдущего года	предыдущему периоду
<b>2012г.</b>			
январь	3348,9	95,3	118,9
<b>2013г.</b>			
январь	2060,1	61,5	62,8

## Пассажирыские перевозки

**Пассажирыоборот** транспорта общего пользования в январе 2013 года составил 123,2 млн. пасс.-километров, в том числе железнодорожного – 91,0 млн., автомобильного – 30,9 млн., внутреннего водного – 31,3 тыс. пасс.-километров.

### Пассажирыоборот транспорта общего пользования

	Январь 2013г., млн. пасс.-км	В % к		Справочно: январь 2012г. в % к январю 2011г.
		январю 2012г.	декабрю 2012г.	
<b>Пассажирыоборот транспорта</b>	<b>123,2</b>	<b>92,6</b>	<b>83,5</b>	<b>102,5</b>
в том числе:				
железнодорожного	91,0	95,7	81,3	98,4
автомобильного	30,9	84,1	90,6	115,0
троллейбусного	... <sup>1)</sup>	90,4	85,3	105,9
внутреннего водного	0,0	131,5	104,3	78,0
воздушного (транспорт- ная авиация)	-	-	-	-

### Динамика пассажирыоборота транспорта общего пользования

	Млн. пасс.-км	В % к	
		соответствующему периоду предыдущего года	предыдущему периоду
<b>2012г.</b>			
январь	133,1	102,5	78,8
<b>2013г.</b>			
январь	123,2	92,6	83,5

<sup>1)</sup> Данные не публикуются в целях обеспечения конфиденциальности первичных статистических данных, полученных от организаций, в соответствии с Федеральным законом от 29.11.07 №282-ФЗ «Об официальном статистическом учете и системе государственной статистики в Российской Федерации» (ст. 4, п. 5; ст. 9, п. 1)

## Перевозки пассажиров организациями транспорта

	Январь 2013г., млн. пасс.-км	В % к		Справочно: январь 2012г. в % к январю 2011г.
		январю 2012г.	декабрю 2012г.	
<b>Перевезено пассажиров предприятиями транспорта</b>	<b>5424,1</b>	<b>83,7</b>	<b>93,2</b>	<b>118,1</b>
в том числе:				
железнодорожного	176,0	95,1	85,0	97,3
автомобильного	4904,5	82,7	93,0	121,0
троллейбусного	... <sup>1)</sup>	90,4	85,3	105,9
внутреннего водного	41,0	135,3	107,6	77,1
воздушного (транспортная авиация)	-	-	-	-

## Выполнение расписания движения пассажирским транспортом в январе 2013 года

	Фактически выполнено рейсов, единиц	В % к январю 2012г.	Не выполнено рейсов	
			единиц	в % к преду- смотренным расписанием
<b>Во внутригородском сообщении</b>				
автобусами	124246	79,8	3162	2,5
троллейбусами	... <sup>1)</sup>	103,8	506	6,7
<b>В пригородном сообщении</b>				
автобусами	9124	98,7	66,0	0,7

**Аварийность на транспорте.** В январе 2013 года на территории Амурской области зарегистрировано 89 дорожно-транспортных происшествий (в январе 2012г. – 45). В них погибло 8 человек (в январе 2012г. – 2), ранено 117 человек (54), в том числе 12 детей (2).

<sup>1)</sup> Данные не публикуются в целях обеспечения конфиденциальности первичных статистических данных, полученных от организаций, в соответствии с Федеральным законом от 29.11.07 №282-ФЗ «Об официальном статистическом учете и системе государственной статистики в Российской Федерации» (ст. 4, п. 5; ст. 9, п. 1)

### 3.4.2. Связь

#### Объем услуг связи

	Январь 2013г., млн. рублей	В % к январю 2012г.		Справочно: январь 2012г. в % к январю 2011г.
		в дей- ствую- щих це- нах	в сопо- стави- мых це- нах	
<b>Общий объем услуг связи</b>	<b>698,1</b>	<b>112,6</b>	<b>113,2</b>	<b>106,5</b>
в том числе:				
населению	495,0	107,8	109,4	110,0

## 4. РЫНКИ ТОВАРОВ И УСЛУГ

### 4.1. Розничная торговля

**Оборот розничной торговли** в январе 2013 года составил 8230,3 млн. рублей, что в товарной массе составило 109,9% к соответствующему периоду 2012 года.

#### Динамика оборота розничной торговли

	Млн. рублей	В % к	
		соответствующему периоду предыдущего года	предыдущему периоду
<b>2012г.</b>			
январь	6971,9	117,2	66,5
<b>2013г.</b>			
январь	8230,3	109,9	70,6

В январе 2013 года оборот розничной торговли на 97,6% формировался торговыми организациями и индивидуальными предпринимателями, осуществляющими деятельность вне рынка; доля розничных рынков и ярмарок составила 2,4% (в январе 2012г. – 94,8% и 5,2% соответственно).



**Оборот розничной торговли торгующих организаций  
и продажа товаров на рынках и ярмарках**

	Январь 2013г., млн. рублей	В % к	
		январю 2012г.	декабрю 2012г.
<b>Всего</b>	<b>8230,3</b>	<b>109,9</b>	<b>70,6</b>
в том числе:			
-оборот розничной торговли торгующих организаций и индивидуальных предпринимателей вне рынка	8036,1	113,3	72,3
-продажа товаров на розничных рынках и ярмарках	194,2	49,4	35,9

В январе 2013 года в структуре оборота розничной торговли удельный вес **пищевых продуктов, включая напитки, и табачных изделий** составил 50,6%, **непродовольственных товаров** – 49,4% (в январе 2012г. – 51,1% и 48,9% соответственно).

**Динамика оборота розничной торговли пищевыми продуктами,  
включая напитки, и табачными изделиями,  
непродовольственными товарами**

	Пищевые продукты, включая напитки, и табачные изделия			Непродовольственные товары		
	млн. рублей	в % к		млн. рублей	в % к	
		соответствующему периоду предыдущего года	предыдущему периоду		соответствующему периоду предыдущего года	предыдущему периоду
<b>2012г.</b>						
январь	3562,4	117,6	76,4	3409,5	116,9	58,6
<b>2012г.</b>						
январь	4160,7	109,6	85,0	4069,6	110,2	60,3

### Объем и структура продажи алкогольных напитков и пива населению

	Январь 2013г.		Справочно: январь 2012г.	
	тыс. дкл	в % к январю 2012г.	тыс. дкл	в % к январю 2011г.
<b>Алкогольные напитки и пиво</b>				
в абсолютном алкоголе	66,6	115,2	57,8	103,8
в натуральном выражении:				
водка и ликероводочные изделия	85,7	110,7	77,4	110,6
винодельческая продукция (без шампанских и игристых вин)	51,0	110,9	46,0	111,9
коньяки	4,1	113,9	3,6	109,1
шампанские и игристые вина	10,4	125,3	8,3	122,1
напитки слабоалкогольные	11,7	109,3	10,7	112,6
пиво (включая напитки, изготовленные на его основе)	534,9	125,3	426,8	89,4

### Изменение товарных запасов в организациях розничной торговли

на конец месяца

	Товарные запасы, млн. рублей	Уровень запасов, дней торговли
<b>2012г.</b>		
январь	1908,0	48
<b>2013г.</b>		
январь	2160,9	37

**В организациях розничной торговли, не относящихся к субъектам малого предпринимательства,** в январе 2013 года по сравнению с предыдущим месяцем отмечалось наибольшее увеличение объемов продажи рыбы и морепродуктов, яиц, чая, макаронных изделий, свежих фруктов (на 26%-34%). Из непродовольственных товаров возросла реализация туалетного и хозяйственного мыла (на 14%), сократилась продажа мебели, фармацевтических и лекарственных средств, печатной продукции, тканей (на 4%-13%).

За январь 2013 года в организациях розничной торговли, не относящихся к субъектам малого предпринимательства, наиболее возросли запасы рыбы и морепродуктов, молочных продуктов, яиц, хлеба и хлебобулочных изделий, свежих овощей и фруктов (на 21%-35%); из непродовольственных товаров - запасы печатной продукции (на 15%).

**Изменение продажи и запасов основных продуктов питания и непродовольственных товаров в организациях розничной торговли, не относящихся к субъектам малого предпринимательства**

в сопоставимых ценах

	Продано в % к предыдущему месяцу		Запасы на 1 февраля 2013г. в % к запасам на 1 января 2013г.	Обеспеченность запасами, в днях торговли	
	в январе 2013г.	справочно: в декабре 2012г.		на 1 февраля 2013г.	справочно: на 1 января 2013г.
Мясо (включая мясо домашней птицы и дичи, продукты и консервы из мяса)	101,8	118,8	116,6	10	9
из них:					
мясо животных	92,8	115,7	107,8	15	13
мясо домашней птицы	91,7	116,6	115,5	10	8
продукты из мяса	106,0	121,7	119,1	9	8
консервы из мяса	116,1	106,8	114,8	19	19
Рыба и морепродукты	132,6	114,3	122,8	15	16
Животные масла	92,5	105,7	89,3	15	15
Растительные масла	81,1	115,2	100,7	12	10
Молочные продукты	106,0	117,6	121,1	8	7
из них:					
сыры жирные	120,3	120,3	120,8	11	11
цельномолочная продукция	94,0	120,1	114,2	6	5
Яйцо птицы	130,0	124,4	126,7	14	14
Сахар	119,5	109,4	107,1	16	18
Кондитерские изделия	102,3	132,9	116,6	13	11
Чай	126,7	110,9	115,3	16	18
Соль	85,7	112,3	99,0	16	14
Хлеб и хлебобулочные изделия	118,1	102,8	133,7	8	7
Мука	117,0	108,6	88,5	28	37
Макаронные изделия	125,5	107,2	117,1	16	17
Свежие овощи	118,5	117,0	134,8	10	9
Свежие фрукты	133,5	134,8	135,4	10	10
Мебель бытовая	95,9	94,5	99,4	71	68
Фармацевтические, медицинские и ортопедические товары	90,2	109,4	93,9	36	35

	Продано в % к предыдущему месяцу		Запасы на 1 фев- раля 2013г. в % к запасам на 1 января 2013г.	Обеспеченность запасами, в днях торговли	
	в янва- ре 2013г.	<u>справоч-</u> <u>но:</u> в декаб- ре 2012г.		на 1 фев- раля 2013г.	<u>справоч-</u> <u>но:</u> на 1 ян- варя 2013г.
из них:					
лекарственные средства	90,3	109,3	93,9	36	35
Книги, газеты и журналы	87,0	160,6	115,1	90	68
Косметические и парфю- мерные товары	100,4	90,3	98,9	21	21
Туалетное и хозяйственное мыло	113,8	101,6	95,8	14	17
Ткани	93,8	97,6	98,5	40	38

## 4.2. Рестораны, кафе и бары

**Оборот общественного питания**<sup>1)</sup> в январе 2013 года составил 307,8 млн. рублей, или 107,0% (в сопоставимых ценах) к соответствующему периоду 2012 года.

### Динамика оборота общественного питания

	Млн. рублей	В % к	
		соответствующему периоду предыдущего года	предыдущему периоду
<b>2012г.</b>			
январь	274,1	112,2	53,0
<b>2013г.</b>			
январь	307,8	107,0	59,9

<sup>1)</sup> Оборот ресторанов, кафе, баров, столовых при предприятиях и учреждениях, а также организаций, осуществляющих поставку продукции общественного питания

### 4.3. Рынок платных услуг населению

В январе 2013 года населению области оказано **платных услуг** на сумму 3002,6 млн. рублей. Удельный вес расходов на оплату услуг в потребительских расходах населения за этот период составил 25,6%.

#### Динамика объема платных услуг населению

	В % к	
	соответствующему периоду предыдущего года	предыдущему периоду
<b>2012г.</b>		
январь	127,5	84,8
<b>2013г.</b>		
январь	119,7	92,9

#### Объем платных услуг населению по секторам реализации

	Январь 2013г.		
	млн. рублей	в % к	
		январю 2012г.	итогу
<b>Объем платных услуг населению</b>	<b>3002,6</b>	<b>119,7</b>	<b>100,0</b>
в том числе оказано услуг:			
крупными и средними организациями	1453,6	104,8	48,4
субъектами малого предпринимательства	1549,0	138,1	51,6
из них индивидуальными предпринимателями	555,8	125,9	18,5

В январе 2013 года в структуре объема платных услуг населению 80,5% приходилось на услуги транспорта, связи, жилищно-коммунальные и бытовые.

#### Объем платных услуг населению по видам

	Январь 2013г., млн. рублей	В % к		
		январю 2012г.	декабрю 2012г.	итогу
<b>Платные услуги</b>	<b>3002,6</b>	<b>119,7</b>	<b>92,9</b>	<b>100,0</b>
в том числе:				
бытовые	242,2	107,9	99,1	8,1
транспортные	525,5	139,4	93,9	17,5

	Январь 2013г., млн. рублей	В % к		
		январю 2012г.	декабрю 2012г.	итогу
связи	591,6	113,2	103,3	19,7
жилищные	228,3	147,7	91,8	7,6
коммунальные	830,7	123,9	90,2	27,6
культуры	20,1	114,1	70,0	0,7
туристские	100,9	106,2	93,3	3,4
гостиниц и аналогичных средств размещения	46,5	103,4	88,3	1,5
физкультуры и спорта	12,6	130,0	92,0	0,4
медицинские	101,0	106,0	72,3	3,4
санаторно-оздоровительные	20,6	76,9	95,1	0,7
ветеринарные	5,7	141,7	90,0	0,2
правовые	26,0	101,0	100,0	0,9
системы образования	215,5	107,6	90,3	7,2
социальные услуги, предо- ставляемые гражданам пожи- лого возраста и инвалидам	0,6	0,0	... <sup>1)</sup>	0,0
прочие	34,8	... <sup>1)</sup>	... <sup>1)</sup>	1,1

### Объем бытовых услуг населению по видам

	Январь 2013г. млн. рублей	В % к		
		январю 2012г.	декабрю 2012г.	итогу
<b>Бытовые услуги</b>	<b>242,2</b>	<b>107,9</b>	<b>99,1</b>	<b>100,0</b>
в том числе:				
ремонт, окраска и пошив обуви	3,4	105,6	92,1	1,4
ремонт и пошив швейных, ме- ховых и кожаных изделий ре- монт, пошив и вязание трико- тажных изделий	64,1	100,1	100,3	26,5
ремонт и техническое обслужи- вание бытовой радиоэлектрон- ной аппаратуры, бытовых ма- шин и приборов, ремонт и из- готовление металлоизделий	16,4	108,9	100,0	6,8
ремонт и техобслуживание ав- томототранспортных средств	81,9	110,0	100,4	33,8
изготовление и ремонт мебели	6,8	... <sup>1)</sup>	... <sup>1)</sup>	2,8

<sup>1)</sup> Не рассчитывается

	Январь 2013г. млн. рублей	В % к		
		январю 2012г.	декабрю 2012г.	итогу
химчистка и крашение	0,2	187,1	48,6	0,1
услуги прачечных	0,1	178,7	72,7	0,0
ремонт и строительство жилья и других построек	13,8	113,8	100,9	5,7
услуги фотографий	3,8	100,0	102,2	1,6
услуги бань и душевых	12,6	114,3	90,8	5,2
услуги парикмахерских	14,0	104,8	99,7	5,8
услуги предприятий по прокату	0,3	... <sup>1)</sup>	... <sup>1)</sup>	0,1
ритуальные услуги	20,7	98,1	101,0	8,5
прочие виды бытовых услуг	4,1	... <sup>1)</sup>	... <sup>1)</sup>	1,7

## 4.4. Оптовая торговля и товарные рынки

### 4.4.1. Продажа продукции

В январе 2013 года **оборот оптовой торговли** области составил 6377,5 млн. рублей, что в товарной массе на 13,4% больше, чем в январе 2012 года. На долю субъектов малого предпринимательства приходилось 51,5% оборота оптовой торговли (в январе 2012г. – 42,1%).

### Динамика оборота оптовой торговли

	Оборот оптовой торговли			В том числе оборот оптовой торговли организаций оптовой торговли		
	млн. рублей	в % к		млн. рублей	в % к	
		соответ- ствующему периоду предыду- щего года	преды- дуще- му перио- ду		соответ- ствующему периоду предыду- щего года	преды- дуще- му перио- ду
<b>2012г.</b>						
январь	4363,8	98,6	68,9	3424,9	88,7	63,4
<b>2013г.</b>						
январь	6377,5	113,4	97,0	5062,2	114,7	108,3

<sup>1)</sup> Не рассчитывается

В январе 2013 года объем оптовой торговли на 79,4% сформирован организациями оптовой торговли, оборот которых составил 5062,2 млн. рублей, или на 14,7% больше соответствующего месяца 2012 года.

### **Продажа отдельных видов продукции (товаров) организациями оптовой торговли**

(без субъектов малого предпринимательства и организаций  
со средней численностью работников до 15 человек, не являющихся  
субъектами малого предпринимательства)

	Январь 2013г.	В % (размах) к	
		декабрю 2012г.	январю 2012г.
<b>Продукция производственно–технического назначения, тонн</b>			
Бензины автомобильные	3944,9	109,2	97,0
Топливо дизельное	12882,6	75,9	135,4
Автомобильные шины, штук	34	45,9	22,2
Сельскохозяйственные тракторы, штук	8	160,0	57,1
Цемент	109,5	7,0	27,9
Уголь и продукты его переработки	363709,0	127,6	140,4
<b>Непродовольственные потребительские товары, тонн</b>			
Мыло	7,2	101,4	107,5
Синтетические моющие средства	253,0	52,3	92,7
Парфюмерные и косметические товары, тыс. рублей	24289,0	97,0	82,6
Лакокрасочные материалы	15,2	105,6	81,3
<b>Пищевые продукты, включая напитки, и табачные изделия, тонн</b>			
Масло растительное	179,7	191,6	24,0
Маргариновая продукция	62,5	127,8	156,3
Консервы из мяса животных и птицы, туб	173,1	в5,0р	в42,2р
Фруктовые и овощные соки, минеральная вода, безалкогольные напитки, тыс. дкл.	245,2	83,2	145,8
Кондитерские изделия, включая шоколад	1438,0	99,1	в2,8р
Мука	124,7	75,0	126,6
Крупа	29,0	95,1	100,7
Макаронные изделия	181,8	98,5	190,8
Чай	122,4	в5,8р	в6,8р



**Запасы отдельных видов продукции (товаров)  
организациями оптовой торговли, на конец месяца**

(без субъектов малого предпринимательства и организаций  
со средней численностью работников до 15 человек, не являющихся  
субъектами малого предпринимательства)

на конец месяца

	Январь 2013г.	В % (размах) к	
		декабрю 2012г.	январю 2012г.
<b>Продукция производственно–технического назначения, тонн</b>			
Бензины автомобильные	11543,0	108,8	в2,2р
Топливо дизельное	14730,0	124,6	185,6
Сельскохозяйственные тракторы, штук	30	103,4	100,0
Цемент	162,5	199,4	35,3
Уголь и продукты его переработки	486,0	97,6	33,8
<b>Непродовольственные потребительские товары, тонн</b>			
Мыло	4,1	в41,0р	65,1
Синтетические моющие средства	9,9	81,8	60,4
Парфюмерные и косметические товары, тыс. рублей	19544,0	169,2	96,1
Лакокрасочные материалы	32,7	92,9	37,6
<b>Пищевые продукты, включая напитки, и табачные изделия, тонн</b>			
Масло растительное	116,3	96,3	в6,2р
Маргариновая продукция	15,0	74,3	83,8
Консервы из мяса животных и птицы, туб	15,9	12,8	55,2
Фруктовые и овощные соки, минеральная вода, безалкогольные напитки, тыс. дкл.	52,7	73,2	111,5
Кондитерские изделия, включая шоколад	511,0	83,6	125,6
Мука	381,1	113,2	91,0
Крупа	44,9	81,9	100,9
Макаронные изделия	69,0	93,0	89,0
Чай	18,6	53,4	45,5

**Продажа и запасы алкогольной продукции  
организациями оптовой торговли<sup>1)</sup> (без микропредприятий)**

	Продано для розничной торговли и общественного питания за январь 2013г.		Остаток продукции на конец января 2013г.	
	тыс. дкл.	в % к январю 2012г.	тыс. дкл.	в % к концу января 2012г.
Водка и ликероводочные изделия	40,1	81,8	145,4	83,8
Винодельческая продукция (без вин игристых и шампанских)	23,9	106,2	125,6	84,3
Вина игристые и шампанские	7,2	96,0	85,5	102,6
Напитки слабоалкогольные	5,4	80,6	61,6	79,8
Коньяки и коньячные напитки	3,0	107,1	17,6	64,5

По состоянию на 1 февраля 2013 года в **районы Крайнего Севера и приравненные к ним местности** из основных пищевых продуктов завезено меньше, чем на 1 февраля 2012 года, масла растительного (на 32,8%), кондитерских изделий (на 16,1%) и сыров жирных (на 3,1%). По остальным товарам наблюдалось увеличение объемов к соответствующей дате 2012 года, наибольшее – по крупе (в 1,7 раза), сахару (в 1,6 раза), мясу и муке (в 1,5 раза), маслу животному, консервам молочным и овощным (в 1,4 раза по каждой товарной группе).

**Завоз продукции (товаров)  
в районы Крайнего Севера и приравненные к ним местности**

	Поступило по состоянию на 1 февраля 2013г.			
	всего		в том числе в районы с ограниченным сроком завоза	
	тонн	в % (размах) к 1 февраля 2012г.	тонн	в % (размах) к 1 февраля 2012г.
<b>Пищевые продукты</b>				
Мясо (включая птицу и субпродукты 1 категории)	20,2	149,6	11,6	90,6

<sup>1)</sup> По организациям, имеющим лицензию на закупку, хранение и поставки алкогольной продукции

	Поступило по состоянию на 1 февраля 2013г.			
	всего		в том числе в районы с ограниченным сроком завоза	
	тонн	в % (размах) к 1 февраля 2012г.	тонн	в % (размах) к 1 февраля 2012г.
Изделия колбасные	15,3	110,1	7,9	67,5
Консервы мясные, туб	3,6	124,1	1,9	76,0
Консервы мясорастительные, туб	0,9	112,5	0,8	100,0
Масло животное	3,6	138,5	1,1	55,0
Сыры жирные (включая брынзу)	6,3	96,9	4,9	94,2
Консервы молочные, туб	8,1	144,6	5,6	119,1
Консервы молочные сухие, суб-лимированные	2,6	108,3	1,6	72,7
Масла растительные	13,7	67,2	10,3	54,2
Сахар	13,2	159,0	8,0	123,1
Кондитерские изделия	25,1	83,9	10,3	52,0
Чай натуральный	4,1	128,1	2,4	92,3
Изделия макаронные	7,4	101,4	3,9	65,0
Консервы овощные, туб	5,3	139,5	1,8	64,3
Мука	38,7	146,0	33,8	138,0
Крупа	25,0	171,2	9,4	80,3
<b>Продукция производственно-технического назначения</b>				
Нефтепродукты - всего	12802,7	125,4	351,5	69,2
из них:				
бензины автомобильные	1069,0	99,6	143,3	88,1
топливо дизельное	11676,3	133,7	208,2	62,1
Мазут	57,4	24,7	-	-
Цемент	39,0	-	-	-
Уголь и продукты переработки угля	55516,3	120,5	8463,1	107,9

#### 4.4.2. Наличие и использование природного топлива

**Запасы угля** на складах добывающих и топливных организаций области по состоянию на 1 февраля 2013 года составили 596,9 тыс. тонн, что на 21,4% меньше, чем на 1 января 2013 года и на 17,2% меньше, чем на 1 февраля 2012 года.



**Запасы мазута топочного** на складах предприятий-потребителей области по состоянию на 1 февраля 2013 года составили 7,7 тыс. тонн и уменьшились по сравнению с 1 января 2013 года на 9,4%, по сравнению с 1 февраля 2012 года - на 29,7%.

**Запасы угля и топочного мазута  
на складах предприятий-потребителей области  
по видам экономической деятельности**

	Уголь на 1 февраля 2013г.			Мазут топочный на 1 февраля 2013г.		
	тыс. тонн	в % к		тыс. тонн	в % к	
		1.01. 2013г.	1.02. 2012г.		1.01. 2013г.	1.02. 2012г.
<b>Запасы топлива у потребителей</b>	<b>596,9</b>	<b>78,6</b>	<b>82,8</b>	<b>7,7</b>	<b>90,6</b>	<b>70,3</b>
в том числе с основным видом деятельности:						
добыча полезных ископа- емых	15,0	88,4	145,8	-	-	-
обрабатывающие произ- водства	11,7	52,5	61,2	0,3	40,3	в2,9р
производство и распреде- ление электроэнергии, газа и воды	337,3	69,1	64,9	6,5	94,0	66,3
сельское хозяйство	18,2	76,0	94,2	-	-	-
транспорт и связь	28,8	92,1	78,8	0,9	99,1	96,8

	Уголь на 1 февраля 2013г.			Мазут топочный на 1 февраля 2013г.		
	тыс. тонн	в % к		тыс. тонн	в % к	
		1.01. 2013г.	1.02. 2012г.		1.01. 2013г.	1.02. 2012г.
строительство	144,5	110,6	197,1	-	-	-
прочие потребители	41,4	90,1	98,2	0,03	133,3	27,6
Из строки «Запасы топлива у потребителей, всего»						
в том числе жилищно- коммунальное хозяйство	12,2	71,9	18,1	0,3	72,7	6,2

Доля запасов угля и мазута топочного, сосредоточенных у потребителей жилищно-коммунального хозяйства, в общих запасах по области по состоянию на 1 февраля 2013 года, составила соответственно 2,0% и 3,9%.

## 5. ИНВЕСТИЦИИ

### 5.1. Финансовые вложения организаций

(кроме субъектов малого предпринимательства, средняя численность работников которых превышает 15 человек)

**Общий объем финансовых вложений** организаций за 2012 год составил 86785 млн. рублей, в том числе на долгосрочные финансовые вложения приходилось 15633 млн. рублей, или 18,0%.

#### Финансовые вложения организаций

	Поступило за 2012г.		<u>Справочно:</u> за 2011г.	
	млн. рублей	в % к обще- му объему	млн. рублей	в % к обще- му объему
<b>Финансовые вложения, всего</b>	<b>86785</b>	<b>100,0</b>	<b>70446</b>	<b>100,0</b>
в том числе:				
долгосрочные	15633	18,0	6200	8,8
краткосрочные	71152	82,0	64246	91,2

**Объем накопленных финансовых вложений**, произведенных организациями с начала их вложения с учетом выбытия на конец 2012 года составил 40374 млн. рублей. Долгосрочных финансовых вложений накоплено 76,4% от общего объема, краткосрочных – 23,6%.

### Структура финансовых вложений организаций

	Поступило за 2012г.		Накоплено за 2012г.	
	млн. рублей	в % к итогу	млн. рублей	в % к итогу
<b>Общий объем финансовых вложений</b>	<b>86785</b>	<b>100,0</b>	<b>40374</b>	<b>100,0</b>
в том числе:				
<b>долгосрочные финансовые вложения организаций</b>	<b>15633</b>	<b>18,0</b>	<b>30834</b>	<b>76,4</b>
в том числе:				
в паи и акции других организаций	7920	9,1	23145	57,3
из них дочерних и зависимых	5478	6,3	18092	44,8
в облигации и другие долговые обязательства	-	-	3	0,0
предоставленные займы	6726	7,8	6613	16,4
прочие долгосрочные финансовые вложения	987	1,1	1073	2,7
<b>краткосрочные финансовые вложения организаций</b>	<b>71152</b>	<b>82,0</b>	<b>9540</b>	<b>23,6</b>
в том числе:				
в паи и акции других организаций	-	-	5	0,0
из них дочерних и зависимых	-	-	-	-
в облигации и другие долговые обязательства	1	0,0	-	-
предоставленные займы	5807	6,7	5174	12,8
прочие краткосрочные финансовые вложения	65344	75,3	4361	10,8

### Финансовые вложения по видам экономической деятельности

млн. рублей

	Поступило за 2012г.			Накоплено на конец 2012г.		
	всего	в том числе		всего	в том числе	
		долго-срочные	кратко-срочные		долго-срочные	кратко-срочные
<b>Всего</b>	<b>86785</b>	<b>15633</b>	<b>71152</b>	<b>40374</b>	<b>30834</b>	<b>9540</b>
в том числе:						
сельское хозяйство, охота и лесное хозяйство	1181	324	857	894	374	520
добыча полезных ископаемых	18133	5871	12262	10152	6341	3811

	Поступило за 2012г.			Накоплено на конец 2012г.		
	всего	в том числе		всего	в том числе	
		долгосрочные	краткосрочные		долгосрочные	краткосрочные
обрабатывающие производства	3135	34	3101	1068	293	775
производство и распределение электроэнергии, газа и воды	180	-	180	187	-	187
строительство	1240	28	1212	375	105	270
оптовая и розничная торговля; ремонт автотранспортных средств, мотоциклов, бытовых изделий и предметов личного пользования	974	2	972	338	10	328
транспорт и связь	1857	-	1857	116	1	115
операции с недвижимым имуществом, аренда и предоставление услуг	60019	9374	50645	27158	23698	3460
здравоохранение и предоставление социальных услуг	15	-	15	5	-	5
предоставление прочих коммунальных, социальных и персональных услуг	51	-	51	81	12	69

**Финансовые вложения организаций  
по источникам финансирования за 2012 год**

	Всего		В том числе:			
	млн. рублей	в % к итогу	долгосрочные		краткосрочные	
			млн. рублей	в % к итогу	млн. рублей	в % к итогу
<b>Финансовые вложения организаций:</b>	<b>86785</b>	<b>100,0</b>	<b>15633</b>	<b>100,0</b>	<b>71152</b>	<b>100,0</b>
в том числе по источникам финансирования:						
<b>собственные средства</b>	<b>84534</b>	<b>97,4</b>	<b>14699</b>	<b>94,0</b>	<b>69835</b>	<b>98,1</b>

	Всего		В том числе:			
	млн. рублей	в % к ито- гу	долгосрочные		краткосрочные	
			млн. рублей	в % к итогу	млн. рублей	в % к итогу
<b>привлеченные средства</b>	<b>2251</b>	<b>2,6</b>	<b>934</b>	<b>6,0</b>	<b>1317</b>	<b>1,9</b>
в том числе:						
кредиты банков	550	0,6	278	1,8	272	0,4
заемные средства других организаций	1022	1,2	7	0,0	1015	1,4
бюджетные средства	-	-	-	-	-	-
в том числе из:						
федерального бюджета	-	-	-	-	-	-
из бюджетов субъектов федерации	-	-	-	-	-	-
средства внебюджетных фондов	-	-	-	-	-	-
прочие	679	0,8	649	4,2	30	0,1

## 5.2. Инвестиции в нефинансовые активы

### Основные показатели инвестиционной деятельности организаций

	2012г.	Справочно: 2011г.
<b>Инвестиции в нефинансовые активы, осуществленные организациями, не относящимися к субъектам малого и среднего предпринимательства (без организаций, средняя численность работников которых не превышает 15 человек, не являющихся субъектами малого предпринимательства) и средними организациями области, млн. рублей</b>	<b>91296,6</b>	<b>112060,6</b>
в том числе в основной капитал	90900,0	111862,3
в % к объему в нефинансовые активы	99,57	99,82
<b>Инвестиции организаций области, направленные за рубеж, тыс. долларов США</b>	<b>-</b>	<b>-</b>
в том числе:		
прямые	-	-
в % ко всем инвестициям за рубеж	-	-
прочие	-	-
в % ко всем инвестициям за рубеж	-	-



	2012г.	Справочно: 2011г.
<b>Поступление инвестиций из-за рубежа в Амурскую область, тыс. долларов США с учетом рублевого поступления, пересчитанного в доллары США</b>	<b>597172,7</b>	<b>482954,4</b>
в том числе:		
<b>прямые</b>	<b>559272,8</b>	<b>425601,5</b>
в % ко всем инвестициям из-за рубежа	93,7	88,1
в том числе:		
взносы в капитал	235005,0	111659,4
в том числе:		
материальные и нематериальные активы	7691,3	4738,9
из них недвижимость	-	-
денежные средства	227313,7	106920,5
реинвестирование	-	-
финансовый лизинг	-	-
кредиты, полученные от зарубежных совладельцев организаций	323976,6	294319,0
прочие прямые инвестиции	291,3	19623,1
<b>портфельные</b>	-	-
в % ко всем инвестициям из-за рубежа	-	-
в том числе:		
акции и паи	-	-
долговые ценные бумаги	-	-
из них:		
векселя	-	-
прочие портфельные инвестиции	-	-
<b>прочие</b>	<b>37899,9</b>	<b>57352,9</b>
в % ко всем инвестициям из-за рубежа	6,3	11,9
в том числе:		
торговые кредиты	37899,9	-
прочие кредиты	-	57269,8
в том числе:		
кредиты на срок до 180 дней	-	-
кредиты на срок свыше 180 дней	-	57269,8
прочее	-	83,1

**Инвестиции в нефинансовые активы.** В 2012 году инвестиции в нефинансовые активы по организациям, не относящимся к субъектам малого и среднего предпринимательства (без организаций, средняя численность работников которых не превышает 15 человек, не являющихся субъектами ма-

лого предпринимательства), и средним организациям составили 91296,6 млн. рублей, из них 99,57% составили инвестиции в основной капитал.

**Структура инвестиций в нефинансовые активы по организациям, не относящимся к субъектам малого и среднего предпринимательства (без организаций, средняя численность работников которых не превышает 15 человек, не являющихся субъектами малого предпринимательства), и средним организациям**

	2012г.		Справочно:
	млн. рублей	в % к итогу	2011г. в % к итогу
<b>Инвестиции в нефинансовые активы</b>	<b>91296,6</b>	<b>100,0</b>	<b>100,0</b>
в том числе:			
инвестиции в основной капитал	90900,0	99,57	99,82
инвестиции в объекты интеллектуальной собственности	2,1	0,00	0,01
инвестиции в другие нефинансовые активы	394,5	0,43	0,08
затраты на научно-исследовательские, опытно-конструкторские и технологические работы	-	-	0,09

**Инвестиции в основной капитал.** В 2012 году инвестиции в основной капитал использованы в объеме 98558,4 млн. рублей (с учетом организаций с численностью до 15 человек, не являющихся субъектами малого предпринимательства, субъектов малого предпринимательства, индивидуального строительства и неформальной экономики), что на 20,0% ниже уровня 2011 года.

**Динамика инвестиций в основной капитал**

	Млн. рублей	В % к	
		соответствующему периоду предыдущего года	предыдущему периоду
<b>2011г.</b>			
I квартал	17600,7	в2,1р	54,0
II квартал	30811,0	148,7	176,3
<b>I полугодие</b>	<b>48411,7</b>	<b>166,3</b>	-
III квартал	28072,5	104,5	88,6
<b>9 месяцев</b>	<b>76484,2</b>	<b>136,5</b>	-
IV квартал	41812,3	121,7	144,5
<b>год</b>	<b>118296,5</b>	<b>131,3</b>	-

	Млн. рублей	В % к	
		соответствующему пе- риоду предыдущего года	предыдущему периоду
<b>2012г.</b>			
I квартал	13569,8	73,6	32,6
II квартал	17128,4	53,8	128,9
<b>I полугодие</b>	<b>30698,2</b>	<b>61,0</b>	-
III квартал	27020,0	91,1	150,1
<b>9 месяцев</b>	<b>57718,2</b>	<b>72,2</b>	-
IV квартал	40840,2	95,0	150,5
<b>год</b>	<b>98558,4</b>	<b>80,0</b>	-

**Видовая структура инвестиций в основной капитал  
по организациям, не относящимся к субъектам малого и среднего  
предпринимательства (без организаций, средняя численность  
работников которых не превышает 15 человек, не являющихся  
субъектами малого предпринимательства),  
и средним организациям**

	2012г.		Справочно: 2011г., в % к итогу
	млн. рублей	в % к итогу	
<b>Инвестиции в основной капитал</b>	<b>90900,0</b>	<b>100,0</b>	<b>100,0</b>
в том числе:			
жилища	2847,5	3,1	2,5
здания (кроме жилых) и сооружения	65581,1	72,2	66,9
машины, оборудование, транспорт- ные средства, производственный и хозяйственный инвентарь	22091,7	24,3	30,4
прочие	379,7	0,4	0,2

Инвестиции на приобретение импортных машин, оборудования, транспортных средств, производственного и хозяйственного инвентаря по организациям, не относящимся к субъектам малого и среднего предпринимательства (без организаций, средняя численность которых не превышает 15 человек, не являющихся субъектами малого предпринимательства), и средним организациям в 2012 году составили 1669,6 млн. рублей, или 7,6% от общего объема инвестиций в машины, оборудование, транспортные средства, производственный и хозяйственный инвентарь (в 2011г. – 7,0%).

**Структура инвестиций в основной капитал по источникам финансирования по организациям, не относящимся к субъектам малого и среднего предпринимательства (без организаций, средняя численность работников которых не превышает 15 человек, не являющихся субъектами малого предпринимательства), и средним организациям**

	2012г.		Справочно:
	млн. рублей	в % к итогу	2011г., в % к итогу
<b>Инвестиции в основной капитал</b>	<b>90900,0</b>	<b>100,0</b>	<b>100,0</b>
в том числе:			
<b>собственные средства</b>	<b>18300,3</b>	<b>20,1</b>	<b>25,6</b>
из них:			
прибыль, остающаяся в распоряжении организации (фонд накопления)	10094,9	11,1	17,0
амортизация	8143,1	9,0	8,6
<b>привлеченные средства</b>	<b>72599,7</b>	<b>79,9</b>	<b>74,4</b>
в том числе:			
кредиты банков	676,6	0,8	2,4
из них кредиты иностранных банков	44,2	0,1	-
заемные средства других организаций	2388,0	2,6	14,1
бюджетные средства	23604,7	26,0	9,5
в том числе:			
из федерального бюджета	20617,8	22,7	4,2
из областного и местных бюджетов	2986,9	3,3	5,3
средства внебюджетных фондов	200,7	0,2	0,1
прочие	45729,7	50,3	48,3
из них:			
средства вышестоящих организаций	44842,1	49,3	47,5
средства, полученные на долевое участие в строительстве (организаций и населения)	238,6	0,3	0,7
средства от выпуска корпоративных облигаций	-	-	-
средства от эмиссии акций	-	-	-
<b>Из общего объема инвестиций в основной капитал – инвестиции из-за рубежа</b>	<b>1754,3</b>	<b>1,9</b>	<b>5,8</b>

**Объем инвестиций в основной капитал по видам экономической деятельности по организациям, не относящимся к субъектам малого и среднего предпринимательства (без организаций, средняя численность работников которых не превышает 15 человек, не являющихся субъектами малого предпринимательства), и средним организациям**

	2012г.		Справочно:
	млн. рублей	в % к итогу	2011г., в % к итогу
<b>Всего</b>	<b>90900,0</b>	<b>100,0</b>	<b>100,0</b>
в том числе по видам экономической деятельности:			
<b>сельское хозяйство, охота и лесное хозяйство</b>	<b>2406,0</b>	<b>2,7</b>	<b>1,8</b>
из него сельское хозяйство, охота и предоставление услуг в этих областях	2351,5	2,6	1,7
<b>рыболовство, рыбоводство</b>	-	-	-
<b>добыча полезных ископаемых</b>	<b>9053,8</b>	<b>10,0</b>	<b>16,3</b>
в том числе:			
добыча топливно-энергетических полезных ископаемых	98,6	0,1	0,0
добыча полезных ископаемых, кроме топливно-энергетических	8955,2	9,9	16,3
<b>обрабатывающие производства</b>	<b>381,9</b>	<b>0,4</b>	<b>0,3</b>
из них:			
производство пищевых продуктов, включая напитки, и табака	144,6	0,2	0,1
текстильное и швейное производство	-	-	-
производство кожи, изделий из кожи и производство обуви	-	-	-
обработка древесины и производство изделий из дерева	-	-	-
целлюлозно-бумажное производство; издательская и полиграфическая деятельность	4,4	0,0	0,0
производство резиновых и пластмассовых изделий	4,3	0,0	0,0
производство прочих неметаллических минеральных продуктов	5,4	0,0	0,0
производство готовых металлических изделий	108,2	0,1	0,2
производство машин и оборудования	3,5	0,0	0,0

	2012г.		Справочно:
	млн. рублей	в % к итогу	2011г., в % к итогу
производство электрооборудования, электронного и оптического оборудова- ния	3,3	0,0	0,0
производство транспортных средств и оборудования	64,0	0,1	0,0
прочие производства	44,2	0,0	0,0
<b>производство и распределение электро- энергии, газа и воды</b>	<b>23975,6</b>	<b>26,4</b>	<b>12,1</b>
<b>строительство</b>	<b>3619,1</b>	<b>4,0</b>	<b>2,5</b>
<b>оптовая и розничная торговля; ремонт автотранспортных средств, мотоцик- лов, бытовых изделий и предметов личного пользования</b>	<b>313,1</b>	<b>0,3</b>	<b>0,3</b>
в том числе:			
торговля автотранспортными средствами и мотоциклами, их техническое обслу- живание и ремонт	3,8	0,0	0,0
оптовая торговля, включая торговлю через агентов, кроме торговли автотранспорт- ными средствами и мотоциклами	288,7	0,3	0,3
розничная торговля, кроме торговли авто- транспортными средствами и мотоцик- лами; ремонт бытовых изделий и пред- метов личного пользования	20,6	0,0	0,0
<b>гостиницы и рестораны</b>	<b>1,8</b>	<b>0,0</b>	<b>0,0</b>
<b>транспорт и связь</b>	<b>43754,2</b>	<b>48,1</b>	<b>55,8</b>
из него связь	1650,2	1,8	2,8
<b>финансовая деятельность</b>	<b>487,4</b>	<b>0,5</b>	<b>0,3</b>
<b>операции с недвижимым имуществом, аренда и предоставление услуг</b>	<b>3442,7</b>	<b>3,8</b>	<b>5,3</b>
<b>государственное управление и обеспече- ние военной безопасности; обязатель- ное социальное обеспечение</b>	<b>553,9</b>	<b>0,6</b>	<b>0,6</b>
<b>образование</b>	<b>698,5</b>	<b>0,8</b>	<b>0,8</b>
<b>здравоохранение и предоставление соци- альных услуг</b>	<b>1655,0</b>	<b>1,8</b>	<b>3,1</b>
<b>предоставление прочих коммунальных, социальных и персональных услуг</b>	<b>557,0</b>	<b>0,6</b>	<b>0,8</b>

На строительство природоохранных объектов организациями, не относящимися к субъектам малого и среднего предпринимательства (без орга-

низаций, средняя численность работников которых не превышает 15 человек, не являющихся субъектами малого предпринимательства), и средними организациями в 2012 году использовано 658,9 млн. рублей. Их доля в общем объеме инвестиций в основной капитал составила 0,7% (в 2011г. – 0,8%). Затраты организаций на приобретение основных средств, бывших в употреблении у других организаций, и объектов незавершенного строительства в 2012 году составили 2615,0 млн. рублей.

### 5.3. Иностранные инвестиции

По состоянию на 1 января 2013 года накопленный иностранный капитал<sup>1)</sup> в экономике Амурской области составлял 1156,0 млн. долларов США, что в 1,2 раза больше, чем на 1 января 2012 года.

В январе-декабре 2012 года в область поступили иностранные инвестиции в сумме 597,2 млн. долларов США, что больше по сравнению с январем-декабрем 2011 года на 23,6%, с январем-декабрем 2010 года – в 1,6 раза.

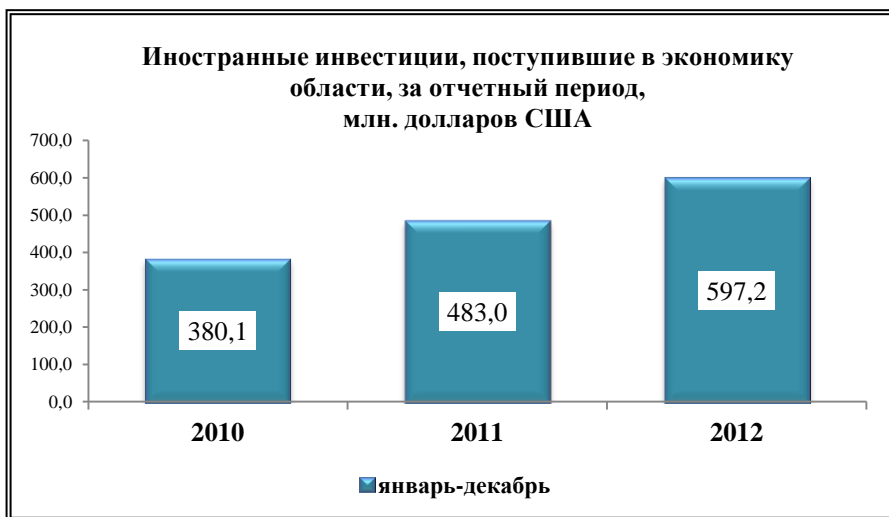

<sup>1)</sup> Здесь и далее по данным организаций, представивших статистическую отчетность (без учета органов денежно-кредитного регулирования, коммерческих банков), включая рублевые поступления, пересчитанные в доллары США.

## Иностранные инвестиции в экономику области, по типам инвестирования

тыс. долларов США, с учетом рублевого  
поступления, пересчитанного в доллары США<sup>1)</sup>

	Накоплено на 1.01.2012г.	Поступило в январе-декабре 2012г.	
		всего	в % к итогу
<b>Всего</b>	<b>1155957,7</b>	<b>597172,7</b>	<b>100,0</b>
в том числе:			
<b>прямые</b>	<b>1004529,1</b>	<b>559272,8</b>	<b>93,6</b>
из них:			
взносы в капитал	279687,8	235005,0	39,3
материальные и нематериаль- ные активы	20630,0	7691,3	1,3
денежные средства	259057,3	227313,7	38,0
реинвестирование	0,5	-	-
кредиты от зарубежных совладельцев предприятий	705333,4	323976,5	54,2
прочие прямые инвестиции	19507,9	291,3	0,1
<b>прочие инвестиции</b>	<b>151428,6</b>	<b>37899,9</b>	<b>6,4</b>
торговые кредиты	-	37899,9	6,4
прочие кредиты	151184,3	-	-
прочее	244,3	-	-

Прямые инвестиции составили 93,6% поступившего капитала против 88,1% в январе-декабре 2011 года.

В январе-декабре 2012 года инвестиции в экономику области поступи-  
ли из 3 стран мира (в январе-декабре 2011г. – из 6).

## Объем иностранных инвестиций в экономику области по странам – партнерам

тыс. долларов США, с учетом рублевого  
поступления, пересчитанного в доллары США

	Накопле- но на 1. 01. 2012г.	В % к ито- гу	Поступило в январе- декабре 2012г.	В % к ито- гу	Изъято в январе- декабре 2012г.	В % к ито- гу
<b>Инвестиции - всего</b>	<b>1155957,7</b>	<b>100,0</b>	<b>597172,7</b>	<b>100,0</b>	<b>501825,6</b>	<b>100,0</b>
в том числе:						

<sup>1)</sup> Средний курс доллара США за январь-декабрь 2012г. по данным Банка России составил 31,07 рубля за доллар США.



	Накопле- но на 1. 01. 2012г.	В % к ито- гу	Поступило в январе- декабре 2012г.	В % к ито- гу	Изъято в январе- декабре 2012г.	В % к ито- гу
Гонконг	4,8	0,0	-	-	4,8	0,0
Канада	280050,5	24,2	-	-	203385,3	40,5
Кипр	780474,6	67,5	585185,0	98,0	246651,0	49,2
Китай	36948,2	3,2	7159,9	1,2	6956,7	1,4
Соединенное Ко- ролевство (Ве- ликобритания)	58479,6	5,1	4827,8	0,8	44827,8	8,9

Иностранные инвестиции в январе-декабре 2012 года направлены преимущественно в две сферы экономической деятельности на территории области: добыча полезных ископаемых (металлических руд) и операции с недвижимым имуществом, аренда и предоставление услуг (проведение геологоразведочных работ (услуг), проектирование). Незначительный по объему иностранный капитал поступил в строительство, обрабатывающие производства, сельское хозяйство, торговлю.

### **Объем и структура иностранных инвестиций в экономике области, по видам экономической деятельности**

тыс. долларов США, с учетом рублевого  
поступления, пересчитанного в доллары США

	Накопле- но на 1. 01. 2012г.	Поступило в январе-декабре 2012г.		Изъято в янва- ре- декабре 2012г.	Накопле- но на 1.01. 2013г.
		всего	в % к ито- гу		
<b>Всего</b>	<b>1155957,7</b>	<b>597172,7</b>	<b>100,0</b>	<b>501825,6</b>	<b>1251304,8</b>
в том числе по видам:					
сельское и лесное хозяй- ство	7377,0	704,6	0,1	12,9	8068,7
добыча полезных ископа- емых	702595,0	417977,0	70,0	468425,6	652146,4
обрабатывающие произ- водства	12357,0	2167,3	0,4	1004,7	13519,6
строительство	80461,4	10880,2	1,8	16149,3	75192,3
оптовая и розничная тор- говля, ремонт автотранс- портных средств	4135,2	172,0	0,0	166,8	4140,4
гостиницы и рестораны	2,1	-	-	0,5	1,6

	Накопле- но на 1. 01. 2012г.	Поступило в январе-декабре 2012г.		Изъято в янва- ре- декабре 2012г.	Накопле- но на 1.01. 2013г.
		всего	в % к ито- гу		
транспорт и связь	708,1	-	-	-	708,1
операции с недвижимым имуществом, аренда и предоставление услуг	348321,9	165271,6	27,7	16065,8	497527,7

Наибольший удельный вес в общем объеме инвестиций из-за рубежа занимали средства, поступившие в организации, зарегистрированные на территории городского округа г. Благовещенска – 61,3% и Тындинского муниципального района – 37,8% (в январе-декабре 2011г. – соответственно 73,3% и 15,4%).

Из общего объема поступивших иностранных инвестиций в январе-декабре 2012 года использовано 596,1 млн. долларов США, или 99,8% (в январе-декабре 2011г. – 91,4%).

### **Использовано средств, поступивших в область из-за рубежа, в январе-декабре 2012 года**

тыс. долларов США, с учетом рублевого  
поступления, пересчитанного в доллары США

	Всего	В % к итогу
<b>Использовано в отчетном периоде - всего</b>	<b>596091,6</b>	<b>100,0</b>
в том числе:		
инвестиции в основной капитал	161352,5	27,1
из них:		
жилища	826,0	0,1
здания (кроме жилых) и сооружения	69858,0	11,7
машины, оборудование, инструмент, инвентарь	87895,2	14,8
прочие инвестиции в основной капитал	2773,3	0,5
инвестиции в нематериальные активы	1078,2	0,2
инвестиции в другие нефинансовые активы	54,0	0,0
предоставление займов	1034,2	0,2
погашение кредитов банков и займов	196601,9	33,0
выплата процентов по полученным кредитам бан- ков и займам	4580,3	0,8
оплата сырья, материалов, комплектующих изде- лий и др.	167017,4	28,0
налоги, сборы, иные обязательные платежи	3452,2	0,6

	Всего	В % к итогу
расходы на командировки и деловые поездки, представительские расходы	17,8	0,0
плата за аренду	2684,3	0,4
оплата работ и услуг сторонним организациям	55774,2	9,3
прочее	2444,6	0,4

За январь-декабрь 2012 года из оборота организаций и предприятий с иностранным капиталом изъято в пользу иностранных инвесторов за предоставленные кредиты (а также погашено при ликвидации или прекращении деятельности предприятий) 501,8 млн. долларов США, что в 2,0 раза больше, чем в январе-декабре 2011 года. Наибольший объем средств возвращен инвесторам из Кипра (49,2% общей суммы).

Кроме того, в январе-декабре 2012 года инвесторами Амурской области направлены в Великобританию прямые инвестиции в сумме почти 370,0 млн. долларов США, возвращено в экономику области с учетом инвестирования предыдущего года 494,1 млн. долларов США, накоплены инвестиции за рубежом (за минусом возвращенных) – 90,0 млн. долларов США.

**Объем накопленных иностранных инвестиций в экономике области по состоянию на 1 января 2013 года, по странам-партнерам, в % к общему объему**

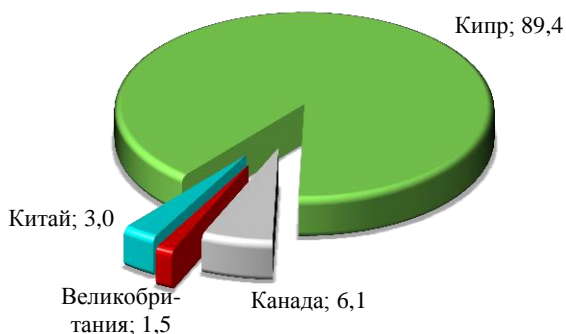

По состоянию на 1 января 2013 года в экономике области накоплены иностранные инвестиции (за минусом возвращенных инвесторам средств) в сумме 1251,3 млн. долларов США. При этом наибольший объем иностранного капитала сосредоточен в сфере добычи полезных ископаемых (руд драгоценных металлов), наименьший – в сфере предоставления услуг гостиниц и ресторанов.

В объеме накопленного в области иностранного капитала из 4 стран мира наибольший удельный вес занимали инвестиции из Кипра и Канады.

## 6. ДЕМОГРАФИЯ ОРГАНИЗАЦИЙ<sup>1)</sup>

В январе 2013 года зарегистрировано 102 организации, количество официально ликвидированных организаций составило 83.

### Демография организаций по видам экономической деятельности в январе 2013 года

единиц

	Количество зарегистрированных организаций		Количество официально ликвидированных организаций	
	всего	на 1000 организаций, учтенных в регистре хозяйствующих субъектов	всего	на 1000 организаций, учтенных в регистре хозяйствующих субъектов
<b>Всего:</b>	<b>102</b>	<b>7,1</b>	<b>83</b>	<b>5,8</b>
в том числе:				
<b>сельское хозяйство, охота и лесное хозяйство</b>	<b>4</b>	<b>5,3</b>	<b>4</b>	<b>5,3</b>
<b>рыболовство, рыбоводство</b>	-	-	-	-
<b>добыча полезных ископаемых</b>	<b>1</b>	<b>4,1</b>	<b>2</b>	<b>8,1</b>
в том числе:				
добыча топливно-энергетических полезных ископаемых	-	-	2	47,6
добыча полезных ископаемых, кроме топливно-энергетических	1	4,9	-	-

<sup>1)</sup>Исключая организации, созданные без прав юридического лица, а также граждан (физических лиц), занимающихся предпринимательской деятельностью без образования юридического лица.

	Количество зарегистрированных организаций		Количество официально ликвидированных организаций	
	всего	на 1000 организаций, учтенных в регистре хозяйствующих субъектов	всего	на 1000 организаций, учтенных в регистре хозяйствующих субъектов
<b>обрабатывающие производства</b>	<b>5</b>	<b>5,4</b>	<b>6</b>	<b>6,5</b>
из них:				
производство пищевых продуктов, включая напитки, и табака	-	-	-	-
текстильное и швейное производство	-	-	-	-
производство кожи, изделий из кожи и обуви	1	400,0	-	-
обработка древесины и производство изделий из дерева	-	-	1	13,0
целлюлозно-бумажное производство; издательская и полиграфическая деятельность	-	-	1	6,7
производство кокса, нефтепродуктов и ядерных материалов	-	-	-	-
химическое производство	-	-	-	-
производство резиновых и пластмассовых изделий	1	24,1	-	-
производство прочих неметаллических минеральных продуктов	2	19,6	2	19,6
металлургическое производство и производство готовых металлических изделий	-	-	-	-
производство машин и оборудования	-	-	1	13,7

	Количество зарегистрированных организаций		Количество официально ликвидированных организаций	
	всего	на 1000 организаций, учтенных в регистре хозяйствующих субъектов	всего	на 1000 организаций, учтенных в регистре хозяйствующих субъектов
производство электрооборудования, электронного и оптического оборудования	-	-	-	-
производство транспортных средств и оборудования	-	-	-	-
прочие производства	1	10,0	1	10,0
<b>производство и распределение электроэнергии, газа и воды</b>	<b>4</b>	<b>10,9</b>	<b>1</b>	<b>2,7</b>
<b>строительство</b>	<b>11</b>	<b>6,8</b>	<b>8</b>	<b>5,0</b>
<b>оптовая и розничная торговля; ремонт автотранспортных средств, мотоциклов, бытовых изделий и предметов личного пользования</b>	<b>37</b>	<b>10,4</b>	<b>23</b>	<b>6,5</b>
в том числе:				
торговля автотранспортными средствами и мотоциклами, их техническое обслуживание и ремонт	5	8,2	2	3,3
оптовая торговля, включая торговлю через агентов, кроме торговли автотранспортными средствами и мотоциклами	24	12,6	15	7,9

	Количество зарегистрированных организаций		Количество официально ликвидированных организаций	
	всего	на 1000 организаций, учтенных в регистре хозяйствующих субъектов	всего	на 1000 организаций, учтенных в регистре хозяйствующих субъектов
розничная торговля, кроме торговли автотранспортными средствами и мотоциклами; ремонт бытовых изделий и предметов личного пользования	8	7,8	6	5,8
<b>гостиницы и рестораны</b>	<b>1</b>	<b>4,0</b>	<b>3</b>	<b>12,1</b>
<b>транспорт и связь</b>	<b>6</b>	<b>9,1</b>	-	-
из него связь	-	-	-	-
<b>финансовая деятельность</b>	<b>2</b>	<b>10,0</b>	<b>2</b>	<b>10,0</b>
операции с недвижимым имуществом, аренда и предоставление услуг	15	6,3	14	5,9
научные исследования и разработки	-	-	-	-
<b>государственное управление и обеспечение военной безопасности; обязательное социальное страхование</b>	<b>1</b>	<b>1,4</b>	<b>12</b>	<b>16,9</b>
<b>образование</b>	<b>2</b>	<b>2,1</b>	<b>1</b>	<b>1,1</b>
здравоохранение и предоставление социальных услуг	1	2,8	2	5,5
<b>предоставление прочих коммунальных, социальных и персональных услуг</b>	<b>12</b>	<b>9,1</b>	<b>5</b>	<b>3,8</b>

	Количество зарегистрированных организаций		Количество официально ликвидированных организаций	
	всего	на 1000 организаций, учтенных в регистре хозяйствующих субъектов	всего	на 1000 организаций, учтенных в регистре хозяйствующих субъектов
деятельность по организации отдыха и развлечений, культуры и спорта	5	9,1	4	7,3

### Демография организаций по формам собственности в январе 2013 года

единиц

	Количество зарегистрированных организаций		Количество официально ликвидированных организаций	
	всего	на 1000 организаций, учтенных в регистре хозяйствующих субъектов	всего	на 1000 организаций, учтенных в регистре хозяйствующих субъектов
<b>Всего:</b>	<b>102</b>	<b>7,1</b>	<b>83</b>	<b>5,8</b>
в том числе:				
<b>российская собственность</b>	<b>96</b>	<b>6,9</b>	<b>81</b>	<b>5,9</b>
в том числе:				
государственная собственность	3	5,7	7	13,4
из нее:				
федеральная собственность	1	5,5	5	27,7
собственность субъекта Российской Федерации	2	5,8	2	5,8
муниципальная собственность	5	2,6	12	6,2



	Количество зарегистрированных организаций		Количество официально ликвидированных организаций	
	всего	на 1000 организаций, учтенных в регистре хозяйствующих субъектов	всего	на 1000 организаций, учтенных в регистре хозяйствующих субъектов
собственность общественных и религиозных организаций (объединений)	6	8,7	-	-
частная собственность	82	7,8	60	5,7
смешанная российская собственность	-	-	2	11,2
собственность российских граждан, постоянно проживающих за границей	-	-	-	-
собственность потребительской кооперации	-	-	-	-
собственность государственных корпораций	-	-	-	-
<b>иностранная собственность</b>	<b>5</b>	<b>14,0</b>	<b>1</b>	<b>2,8</b>
<b>совместная российская и иностранная собственность</b>	<b>1</b>	<b>11,6</b>	<b>1</b>	<b>11,6</b>

## 7. ЦЕНЫ

### Индексы цен и тарифов

на конец периода, в %

	Январь 2013г. к		Справочно: январь 2012г. к	
	декабрю 2012г.	январю 2012г.	декабрю 2011г.	январю 2011г.
Индекс потребительских цен на товары и услуги	100,5	107,5	100,2	105,0
Индекс цен производителей промышленных товаров	98,7	99,6	100,3	115,0

	Январь 2013г. к		Справочно: январь 2012г. к	
	декабрю 2012г.	январю 2012г.	декабрю	январю
			2011г.	2011г.
Сводный индекс цен строительной продукции	98,3	102,1	99,7	104,0
Индекс цен производителей на реализованную сельскохозяйственную продукцию	105,5	118,5	102,0	103,9
Индекс тарифов на услуги связи для юридических лиц	100,2	101,9	100,0	102,5



## 7.1. Потребительские цены

**Индекс потребительских цен и тарифов** на товары и услуги в Амурской области в январе 2013 года по отношению к декабрю 2012 года составил 100,5%, к январю 2012 года – 107,5%.

## Индексы потребительских цен и тарифов на товары и услуги

на конец периода, в %

	Индекс потребительских цен января 2013г. к		Справочно: по России январь 2013г. к декабрю 2012г.
	декабрю 2012г.	январю 2012г.	
<b>Все товары и услуги</b>	<b>100,5</b>	<b>107,5</b>	<b>101,0</b>
<b>Все товары и услуги (без овощей, картофеля и фруктов)</b>	<b>100,4</b>	<b>107,8</b>	<b>х</b>
<b>Все товары</b>	<b>100,7</b>	<b>107,4</b>	<b>101,1</b>
<b>Все товары без алкогольных напитков</b>	<b>100,4</b>	<b>107,0</b>	<b>х</b>
Продовольственные товары	101,3	106,1	101,8
Продовольственные товары (без алкогольных напитков)	100,9	104,9	101,2
Алкогольные напитки	103,8	112,8	104,9
Непродовольственные товары	100,2	108,6	100,4
<b>Услуги</b>	<b>100,2</b>	<b>108,0</b>	<b>100,6</b>

Индекс потребительских цен на **продовольственные товары** в январе 2013 года по сравнению с декабрем 2012 года составил 101,3%.

### Изменения цен по основным группам продовольственных товаров

на конец периода, в %

	Январь 2013г. к	
	декабрю 2012г.	январю 2012г.
<b>Продовольственные товары</b>	<b>101,3</b>	<b>106,1</b>
<b>Продовольственные товары (без овощей, картофеля и фруктов)</b>	<b>100,9</b>	<b>106,6</b>
Мясо и птица	99,8	108,9
Колбасы вареные	100,4	104,2
Рыба и морепродукты пищевые	100,4	106,0
Масло сливочное	101,1	101,8
Масло подсолнечное	100,4	101,5
Молоко и молочная продукция	101,0	103,8
Яйца	100,1	99,1
Сахар	99,7	100,4
Кондитерские изделия	100,4	105,0
Хлеб и хлебобулочные изделия	100,0	113,2

	Январь 2013г. к	
	декабрю 2012г.	январю 2012г.
Крупа и бобовые	99,7	85,9
Флодоовощная продукция, включая картофель	105,1	101,2
Общественное питание	100,0	104,9
Алкогольные напитки	103,8	112,8

Цены на **непродовольственные товары** в январе 2013 года по сравнению с предыдущим месяцем выросли на 0,2%.

### Индексы потребительских цен на отдельные группы непродовольственных товаров

на конец периода, в %

	Январь 2013г. к	
	декабрю 2012г.	январю 2012г.
<b>Непродовольственные товары</b>	<b>100,2</b>	<b>108,6</b>
Ткани	100,0	105,1
Одежда и белье	100,1	106,4
Обувь кожаная, текстильная и комбинированная	100,0	104,8
Моющие и чистящие средства	100,3	109,6
Табачные изделия	100,1	122,3
Мебель	100,2	104,7
Бумажно-беловые товары	100,0	104,8
Электротовары и другие бытовые приборы	99,8	100,8
Телерадиотовары	99,4	105,2
Строительные материалы	100,0	109,4
Легковые автомобили	100,0	115,8
Бензин	101,1	108,9
Медикаменты	99,9	102,3
Топливо	100,0	110,5

Индекс цен и тарифов на **услуги** в январе 2013 года по сравнению с предыдущим месяцем составил 100,2%.

## Индексы потребительских цен на отдельные группы услуг

на конец периода, в %

	Январь 2013г. к	
	декабрю 2012г.	январю 2012г.
<b>Услуги</b>	<b>100,2</b>	<b>108,0</b>
Бытовые услуги	100,2	108,3
из них:		
постановка набоек	100,0	113,4
пошив женского платья	100,0	106,6
ремонт телевизоров цветного изображения	100,0	100,0
ремонт холодильников (без стоимости деталей)	100,0	123,9
химическая чистка мужского костюма	100,0	111,9
стирка и глажение белья прямого без крахмала	107,7	107,7
услуги фотоателье	100,0	104,4
услуги парикмахерских	100,0	108,6
услуги бань и душевых	104,3	108,2
ритуальные услуги	100,0	108,5
Услуги пассажирского транспорта	100,6	110,4
городской автобус	109,7	114,2
пригородный поезд, разовая поездка (в один ко- нец) до 3 зоны от начальной станции (15-30 км)	109,1	109,1
воздушный транспорт	94,6	91,0
Услуги связи	100,0	98,5
абонентская плата за неограниченный объем местных телефонных соединений, месяц	100,0	106,1
предоставление разговоров по междугородной телефонной связи внутри России	100,0	100,0
Жилищно-коммунальные услуги	100,2	107,6
Медицинские услуги	100,2	108,5
Услуги образования	100,0	132,4
Услуги дошкольного воспитания	101,3	108,5

## 7.2. Цены производителей

Индекс цен **производителей промышленных товаров** в январе 2013 года по сравнению с предыдущим месяцем составил 98,7%.

Снижение цен в добыче и обогащении руд цветных металлов составило 4,9%, производстве драгоценных металлов - 3,9%, растительных масел и жиров - 0,4%.

Цены на добычу гравия, песка и глины увеличились на 3,9%, в производстве товарного бетона – на 1,4%. Тарифы на производство и распределение электроэнергии, газа и воды возросли на 3,5%.

### Индексы цен производителей промышленных товаров

на конец периода, в %

	Январь 2013г. к	
	декабрю 2012г.	январю 2012г.
<b>Индексы цен производителей промышленных товаров</b>	<b>98,7</b>	<b>99,6</b>
в том числе:		
добыча полезных ископаемых	95,7	95,6
обрабатывающие производства	100,7	107,2
производство и распределение электроэнергии, газа и воды	103,5	102,3

В январе 2013 года **сводный индекс цен строительной продукции** к декабрю 2012 года составил 98,3%, к январю 2012 года – 102,1%, в том числе индекс цен производителей в строительстве (строительно-монтажные работы) – 96,9% и 100,7%, на машины и оборудование, используемые в строительстве – 101,4% и 104,9% соответственно.

### Сводные индексы цен строительной продукции по отдельным видам экономической деятельности

на конец периода, в %

	Январь 2013г. к	
	декабрю 2012г.	январю 2012г.
Сельское хозяйство, охота и лесное хозяйство	100,0	104,3
Добыча полезных ископаемых	99,7	103,1
Обрабатывающие производства	100,8	105,2
Производство и распределение электроэнергии, газа и воды	98,2	101,9
Строительство	99,7	103,0
Транспорт и связь	98,8	102,5
Операции с недвижимым имуществом	97,8	101,7

**Цены производителей на реализованную сельскохозяйственную продукцию** в январе 2013 года по сравнению с предыдущим месяцем возросли на 5,5%, в том числе на продукцию животноводства – на 10,3%, растениеводства – на 1,9%.

## Индексы цен реализации сельскохозяйственной продукции

на конец периода, в %, размах

	К предыдущему месяцу			Январь 2013г. к январю 2012г.
	ноябрь 2012г.	декабрь 2012г.	январь 2013г.	
<b>Индекс цен производителей на реализованную сельско- хозяйственную продукцию</b>	<b>100,6</b>	<b>107,9</b>	<b>105,5</b>	<b>118,5</b>
в том числе на:				
<b>продукцию растениеводства</b>	<b>101,1</b>	<b>116,3</b>	<b>101,9</b>	<b>124,2</b>
зерновые культуры	103,3	102,3	101,6	122,1
картофель	96,4	100,0	100,0	100,0
овощи	в1,9р	в2,5р	100,2	127,6
<b>продукцию животноводства</b>	<b>100,2</b>	<b>100,1</b>	<b>110,3</b>	<b>112,2</b>
скот и птицу (в живом весе)	99,9	100,0	115,7	117,4
молоко	102,2	100,3	100,5	103,9
яйца	100,0	100,0	97,1	98,1

Индекс тарифов на услуги связи для юридических лиц в январе 2013 года по сравнению с предыдущим месяцем составил 100,2%.

## Индексы тарифов на услуги связи для юридических лиц

на конец периода, в %

	Январь 2013г. к	
	декабрю 2012г.	январю 2012г.
<b>Все услуги связи</b>	<b>100,2</b>	<b>101,9</b>
Почтовая связь	101,2	109,5
Документальная электросвязь	103,9	105,1
Городская телефонная связь	100,0	104,8
Междугородная телефонная связь	100,0	100,0
Передача данных по каналам связи	100,0	100,0
Беспроводная связь	100,0	100,0
Услуги электросвязи	100,1	101,1

## 8. ФИНАНСЫ

## 8.1. Государственные финансы

## 8.1.1. Консолидированный бюджет

## Структура консолидированного бюджета

(по данным министерства финансов Амурской области)

	2012г.		Справочно: 2011г.	
	млн. рублей	в % к итогу	млн. рублей	в % к итогу
<b>Доходы - итого</b>	<b>51998</b>	<b>100,0</b>	<b>50528</b>	<b>100,0</b>
из них:				
<b>налоговые и неналоговые доходы</b>	<b>34599</b>	<b>66,5</b>	<b>31135</b>	<b>61,6</b>
налог на прибыль организаций	9433	18,1	8518	16,9
налог на доходы физических лиц	13430	25,8	11913	23,6
акцизы	2048	3,9	1952	3,9
налоги на совокупный доход	1925	3,7	1582	3,1
налоги на имущество	3697	7,1	3035	6,0
налоги, сборы и регулярные платежи за пользование природными ресурсами	1840	3,5	1578	3,1
государственная пошлина	105	0,2	303	0,6
<b>безвозмездные поступления</b>	<b>17399</b>	<b>33,5</b>	<b>19393</b>	<b>38,4</b>
<b>Расходы - итого</b>	<b>58568</b>	<b>100,0</b>	<b>54376</b>	<b>100,0</b>
из них на:				
общегосударственные вопросы	3865	6,6	3936	7,2
национальная безопасность и правоохранительная деятельность	1039	1,8	2340	4,3
национальная экономика	10873	18,6	8274	15,2
жилищно-коммунальное хозяйство	6960	11,9	6893	12,7
образование	13670	23,3	12010	22,1
культура, кинематография	1397	2,4	1442	2,7
здравоохранение	9233	15,8	8757	16,1
социальная политика	10212	17,4	9753	17,9
физическая культура и спорт	445	0,8	431	0,8
средства массовой информации	158	0,3	153	0,3
<b>Профицит, дефицит (-) бюджета</b>	<b>-6570</b>		<b>-3848</b>	



### 8.1.2. Поступление налоговых платежей и других доходов в бюджетную систему

По данным Управления Федеральной налоговой службы по Амурской области, за 2012 год поступило государственных налогов и других доходов в бюджетную систему 31830 млн. рублей, что на 2909 млн. рублей (10,1%) больше, чем за 2011 год.

#### Поступление налоговых платежей и других доходов в бюджетную систему

	2012г.		Справочно: 2011г.	
	млн. рублей	удельный вес в об- щей сумме поступле- ний, в %	млн. рублей	удельный вес в об- щей сумме поступле- ний, в %
<b>Всего</b>	<b>31830</b>	<b>100,0</b>	<b>28921</b>	<b>100,0</b>
в том числе:				
налог на прибыль организаций	10299	32,4	8971	31,0
налог на доходы физических лиц	13430	42,2	11913	41,2
акцизы	9	0,0	51	0,2
налоги на имущество	3697	11,6	3035	10,5
налоги, сборы и регулярные пла- тежи за пользование природны- ми ресурсами	3046	9,6	2617	9,0
прочие налоги, сборы и другие поступления	1349	4,2	2334	8,1

Основную часть налоговых платежей и других доходов в бюджетную систему за 2012 год обеспечили поступления налога на доходы физических лиц – 42,2%, налога на прибыль организаций – 32,4% и налогов на имуще-  
ство – 11,6%.

### Структура поступления налоговых платежей и других доходов в бюджетную систему,

в % за 2012 год

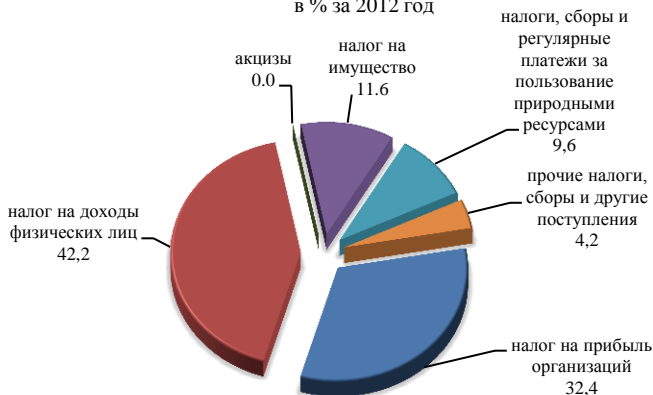

### Структура задолженности по налогам и сборам в бюджетную систему Амурской области на 1 января 2013 года

	Задолженность		В том числе							
			недоимка		задолженность					
	млн. руб-лей	в % к итогу	млн. руб-лей	в % к итогу	приостановленная к взысканию в связи с введением процедур банкротства	взыскиваемая судебными приставами	млн. руб-лей	в % к итогу	млн. руб-лей	в % к итогу
<b>Всего</b>	<b>1646</b>	<b>100,0</b>	<b>830</b>	<b>100,0</b>	<b>375</b>	<b>100,0</b>	<b>403</b>	<b>100,0</b>		
в том числе по:										
<b>федеральным налогам и сборам</b>	<b>1150</b>	<b>69,8</b>	<b>537</b>	<b>64,7</b>	<b>313</b>	<b>83,4</b>	<b>265</b>	<b>65,8</b>		
в том числе:										
налог на добавленную стоимость	738	44,8	363	43,7	194	51,7	161	40,0		
налог на прибыль (доход) предприятий и организаций	191	11,6	58	7,0	89	23,7	31	7,7		

	Задолженность		В том числе						
			недоимка		задолженность				
	млн. рублей	в % к итогу	млн. рублей	в % к итогу	приостановленная к взысканию в связи с введением процедур банкротства	взыскиваемая судебными приставами			
				млн. рублей	в % к итогу	млн. рублей	в % к итогу		
акцизы	1	0,1	1	0,1	0,0	0,0	0,0	0,0	0,0
платежи за пользование природными ресурсами	16	0,9	14	1,7	1	0,3	1	0,2	
остальные федеральные налоги и сборы	204	12,4	101	12,2	29	7,7	72	17,9	
<b>региональным налогам и сборам</b>	<b>301</b>	<b>18,3</b>	<b>186</b>	<b>22,4</b>	<b>39</b>	<b>10,4</b>	<b>76</b>	<b>18,8</b>	
<b>местным налогам и сборам</b>	<b>72</b>	<b>4,4</b>	<b>59</b>	<b>7,1</b>	<b>1</b>	<b>0,3</b>	<b>11</b>	<b>2,7</b>	
<b>налогам со специальным налоговым режимом</b>	<b>123</b>	<b>7,5</b>	<b>48</b>	<b>5,8</b>	<b>22</b>	<b>5,9</b>	<b>51</b>	<b>12,7</b>	

За плательщиками, зарегистрированными в налоговых органах области, по состоянию на 1 января 2013 года числится **недоимка** в сумме 830 млн. рублей, за декабрь недоимка уменьшилась на 102 млн. рублей (на 10,9%).

Задолженность по уплате сумм налоговых санкций и пеней в бюджетную систему по состоянию на 1 января 2013 года составила 500 млн. рублей, в том числе по федеральным налогам и сборам - 366 млн. рублей.

## 8.2. Финансовая деятельность организаций, не относящихся к субъектам малого предпринимательства, средняя численность работников которых превышает 15 человек

### 8.2.1. Финансовые результаты деятельности организаций

За январь-декабрь 2012 года, по оперативным данным, **сальдированный финансовый результат** (прибыль минус убыток) организаций (без банков, страховых и бюджетных организаций) в действующих ценах составил 18500,5 млн. рублей прибыли (215 организаций получили прибыль в размере 22187,2 млн. рублей, 91 организация - убыток на сумму 3686,7 млн. рублей).

#### Сальдированный финансовый результат по видам экономической деятельности

	Январь-декабрь 2012г.	
	прибыль, убыток (-), тыс. рублей	в % (разах) к январю-декабрю 2011г. <sup>1)</sup>
<b>Всего</b>	<b>18500469</b>	<b>130,7</b>
из них:		
<b>Сельское хозяйство, охота и лесное хозяйство</b>	<b>1144654</b>	<b>88,4</b>
в том числе сельское хозяйство	1386949	96,3
<b>Добыча полезных ископаемых</b>	<b>15183880</b>	<b>91,6</b>
<b>Обрабатывающие производства</b>	<b>644239</b>	<b>114,3</b>
производство пищевых продуктов, включая напитки, и табака	245811	118,3
целлюлозно-бумажное производство; издательская и полиграфическая деятельность	35530	в1,9р
производство прочих неметаллических минеральных продуктов	237022	92,6
производство электрооборудования, электронного и оптического оборудования	23899	108,0
<b>Производство и распределение электроэнергии, газа и воды</b>	<b>-1075044</b>	<b>-</b>

<sup>1)</sup> Темпы изменения сальдированного финансового результата отчетного периода по сравнению с соответствующим периодом предыдущего года рассчитаны по сопоставимому кругу организаций; с учетом корректировки данных соответствующего периода предыдущего года, исходя из изменений учетной политики, законодательных актов и др. в соответствии с методологией бухгалтерского учета. Прочерк означает, что в одном или обоих сопоставляемых периодах был получен отрицательный финансовый результат.

	Январь-декабрь 2012г.	
	прибыль, убыток (-), тыс. рублей	в % (разах) к январю- декабрю 2011г. <sup>1)</sup>
<b>Строительство</b>	<b>1171121</b>	<b>95,8</b>
<b>Оптовая и розничная торговля; ремонт автотранспортных средств, мотоциклов, бытовых изделий и предметов личного пользования</b>	<b>423266</b>	<b>126,7</b>
<b>Гостиницы и рестораны</b>	<b>2353</b>	<b>48,7</b>
<b>Транспорт и связь</b>	<b>387038</b>	<b>78,3</b>
<b>Операции с недвижимым имуществом, аренда и предоставление услуг</b>	<b>536517</b>	<b>-</b>
<b>Предоставление прочих коммунальных, социальных и персональных услуг</b>	<b>49684</b>	<b>62,0</b>

Доля убыточных организаций по области за январь-декабрь 2012 года составила 29,7% и по сравнению с соответствующим периодом 2011 года увеличилась на 2,2 процентного пункта.

### Прибыль и убыток организаций по видам экономической деятельности за январь-декабрь 2012 года

	Доля прибыльных организаций в общем числе предприятий, в %	Сумма прибыли, тыс. рублей	Доля убыточных организаций в общем числе предприятий, в %	Сумма убытка, тыс. рублей
<b>Всего</b>	<b>70,3</b>	<b>22187199</b>	<b>29,7</b>	<b>3686730</b>
из них:				
<b>Сельское хозяйство, охота и лесное хозяйство</b>	<b>84,0</b>	<b>1429892</b>	<b>16,0</b>	<b>285238</b>
в том числе сельское хозяйство	87,5	1401394	12,5	14445
<b>Добыча полезных ископаемых</b>	<b>72,2</b>	<b>15954978</b>	<b>27,8</b>	<b>771098</b>
<b>Обрабатывающие производства</b>	<b>78,0</b>	<b>691294</b>	<b>22,0</b>	<b>47055</b>
производство пищевых продуктов, включая напитки, и табака	78,6	280512	21,4	34701

	Доля при-быльных органи-заций в общем числе предпри-ятий, в %	Сумма прибыли, тыс. рублей	Доля убыточ-ных органи-заций в общем числе предпри-ятий, в %	Сумма убытка, тыс. рублей
целлюлозно-бумажное произ-водство; издательская и поли-графическая деятельность	57,1	36664	42,9	1134
производство прочих неметал-лических минеральных про-дуктов	83,3	238767	16,7	1745
производство электрооборудо-вания, электронного и оптиче-ского оборудования	66,7	26317	33,3	2418
<b>Производство и распределение электроэнергии, газа и воды</b>	<b>34,1</b>	<b>313287</b>	<b>65,9</b>	<b>1388331</b>
<b>Строительство</b>	<b>68,4</b>	<b>1542105</b>	<b>31,6</b>	<b>370984</b>
<b>Оптовая и розничная торговля; ремонт автотранспортных средств, мотоциклов, бытовых изделий и предметов личного пользования</b>	<b>86,1</b>	<b>491937</b>	<b>13,9</b>	<b>68671</b>
<b>Гостиницы и рестораны</b>	<b>77,8</b>	<b>10077</b>	<b>22,2</b>	<b>7724</b>
<b>Транспорт и связь</b>	<b>62,5</b>	<b>814224</b>	<b>37,5</b>	<b>427186</b>
<b>Операции с недвижимым иму-ществом, аренда и предостав-ление услуг</b>	<b>68,4</b>	<b>842687</b>	<b>31,6</b>	<b>306170</b>
<b>Предоставление прочих ком-мунальных, социальных и персональных услуг</b>	<b>71,4</b>	<b>63740</b>	<b>28,6</b>	<b>14056</b>

### 8.2.2. Состояние платежей и расчетов в организациях

На 1 января 2013 года **суммарная задолженность** по обязательствам (кредиторская, задолженность по кредитам банков и займам) организаций, по оперативным данным, составила 117287,1 млн. рублей, из нее **просроченная** – 2,4%.

## Размер и структура суммарной просроченной задолженности по обязательствам организаций

на конец месяца

	Декабрь 2012г.			Справочно:
	млн. рублей	в % к ноябрю 2012г.	в % к декабрю 2011г.	декабрь 2011г. в % (размах) к декабрю 2010г.
<b>Всего</b>	<b>2840,0</b>	<b>99,3</b>	<b>34,7</b>	<b>в1,6р</b>
в том числе				
Кредиторская задолженность	2738,3	99,4	57,2	130,4
в % к итогу	96,4	-	-	-
Задолженность по кредитам банков и займам	101,7	97,9	3,0	в2,3р
в % к итогу	3,6	-	-	-

**Кредиторская задолженность** по организациям на 1 января 2013 года составила 44382,5 млн. рублей, из нее **просроченная** – 6,2%.

## Структура и динамика просроченной кредиторской задолженности организаций

на начало месяца, тыс. рублей

	Количество организаций, имеющих просроченную кредиторскую задолженность, единиц	Просроченная кредиторская задолженность	В том числе		
			поставщикам	в бюджет	в дарственные внебюджетные фонды
<b>2013г.</b>					
<b>Январь</b>	61	2738310	1795694	374088	308656
в % к просроченной кредиторской задолженности		100,0	65,6	20,8	11,3

**Просроченная кредиторская задолженность организаций  
по видам экономической деятельности  
на 1 января 2013 года**

	Количество организа- ций, имеющих просро- ченную кредиторскую задолженность, единиц	Просроченная кредиторская задолженность, тыс. рублей
<b>Всего</b>	<b>61</b>	<b>2738310</b>
из них		
<b>Сельское хозяйство, охота и лес- ное хозяйство</b>	<b>5</b>	<b>43549</b>
в том числе сельское хозяйство	4	42534
<b>Добыча полезных ископаемых</b>	<b>6</b>	<b>372666</b>
<b>Обрабатывающие производства</b>	<b>8</b>	<b>78006</b>
производство пищевых продук- тов, включая напитки, и табака	2	9701
целлюлозно-бумажное производ- ство; издательская и полиграфи- ческая деятельность	1	844
производство прочих неметалли- ческих минеральных продуктов	-	-
производство электрооборудова- ния, электронного и оптического оборудования	1	7
<b>Производство и распределение электроэнергии, газа и воды</b>	<b>20</b>	<b>932847</b>
<b>Строительство</b>	<b>8</b>	<b>671138</b>
<b>Оптовая и розничная торговля; ремонт автотранспортных средств, мотоциклов, бытовых изделий и предметов личного пользования</b>	<b>3</b>	<b>581451</b>
<b>Гостиницы и рестораны</b>	<b>1</b>	<b>370</b>
<b>Транспорт и связь</b>	<b>7</b>	<b>26901</b>
<b>Операции с недвижимым иму- ществом, аренда и предостав- ление услуг</b>	<b>1</b>	<b>17871</b>
<b>Предоставление прочих комму- нальных, социальных и персо- нальных услуг</b>	<b>2</b>	<b>13511</b>



В структуре просроченной кредиторской задолженности основной объем приходится на долги организаций, осуществляющих деятельность по производству и распределению электроэнергии, газа и воды, строительству, а также оптовой и розничной торговле, ремонту автотранспортных средств, мотоциклов, бытовых изделий и предметов личного пользования.

**Задолженность по полученным кредитам банков и займам организаций на 1 января 2013 года составила 72904,6 млн. рублей, из которой доля просроченной задолженности составила 0,1%.**

**Задолженность по кредитам банков и займам по видам экономической деятельности на 1 января 2013 года**

тыс.рублей

	Всего	В том числе просроченная
<b>Всего</b>	<b>72904557</b>	<b>101653</b>
из них		
<b>Сельское хозяйство, охота и лесное хозяйство</b>	<b>5463007</b>	<b>68462</b>
в том числе сельское хозяйство	4661519	68462
<b>Добыча полезных ископаемых</b>	<b>24051030</b>	<b>3322</b>
<b>Обрабатывающие производства</b>	<b>3578034</b>	<b>7370</b>
производство пищевых продуктов, включая напитки, и табака	2917968	-
целлюлозно-бумажное производство; издательская и полиграфическая деятельность	29	29
производство прочих неметаллических минеральных продуктов	46042	-
производство электрооборудования, электронного и оптического оборудования	10546	6554
<b>Производство и распределение электроэнергии, газа и воды</b>	<b>9949722</b>	<b>21265</b>
<b>Строительство</b>	<b>5751772</b>	<b>-</b>
<b>Оптовая и розничная торговля; ремонт автотранспортных средств, мотоциклов, бытовых изделий и предметов личного пользования</b>	<b>3854396</b>	<b>-</b>
<b>Гостиницы и рестораны</b>	<b>94138</b>	<b>900</b>
<b>Транспорт и связь</b>	<b>322579</b>	<b>334</b>
<b>Операции с недвижимым имуществом, аренда и предоставление услуг</b>	<b>19718286</b>	<b>-</b>
<b>Предоставление прочих коммунальных, социальных и персональных услуг</b>	<b>36413</b>	<b>-</b>

Дебиторская задолженность на 1 января 2013 года составила 46590,6 млн. рублей, из нее просроченная – 6,3%.

**Просроченная дебиторская задолженность  
организаций по видам экономической деятельности  
на 1 января 2013 года**

	Количество организа- ций, имеющих про- сроченную дебитор- скую задолженность, единиц	Просроченная дебиторская задолжен- ность, тыс. рублей
<b>Всего</b>	<b>78</b>	<b>2914897</b>
из них		
<b>Сельское хозяйство, охота и лесное хозяйство</b>	<b>11</b>	<b>21845</b>
в том числе сельское хозяйство	6	17802
<b>Добыча полезных ископаемых</b>	<b>4</b>	<b>736820</b>
<b>Обрабатывающие производства</b>	<b>12</b>	<b>25686</b>
производство пищевых продуктов, включая напитки, и табака	3	18350
целлюлозно-бумажное производство; издательская и полиграфическая деятельность	3	4310
производство прочих неметалличе- ских минеральных продуктов	-	-
производство электрооборудования, электронного и оптического обору- дования	1	991
<b>Производство и распределение электроэнергии, газа и воды</b>	<b>24</b>	<b>837519</b>
<b>Строительство</b>	<b>9</b>	<b>794311</b>
<b>Оптовая и розничная торговля; ре- монт автотранспортных средств, мотоциклов, бытовых изделий и предметов личного пользования</b>	<b>6</b>	<b>346535</b>
<b>Гостиницы и рестораны</b>	<b>1</b>	<b>1600</b>
<b>Транспорт и связь</b>	<b>6</b>	<b>111784</b>
<b>Операции с недвижимым имуще- ством, аренда и предоставление услуг</b>	<b>2</b>	<b>36199</b>
<b>Предоставление прочих коммуналь- ных, социальных и персональных</b>	<b>3</b>	<b>2598</b>

	Количество организаций, имеющих просроченную дебиторскую задолженность, единиц	Просроченная дебиторская задолженность, тыс. рублей
услуг		

**Превышение кредиторской задолженности над дебиторской по состоянию на 1 января 2013 года**

тыс.рублей

	Дебиторская задолженность	Кредиторская задолженность	Превышение кредиторской задолженности над дебиторской
<b>Всего</b>	<b>46590563</b>	<b>44382506</b>	<b>-2208057</b>
из них			
<b>Сельское хозяйство, охота и лесное хозяйство</b>	<b>2260683</b>	<b>2896989</b>	<b>636306</b>
в том числе сельское хозяйство	1634247	1983180	348933
<b>Добыча полезных ископаемых</b>	<b>10084138</b>	<b>4730306</b>	<b>-5353832</b>
<b>Обрабатывающие производства</b>	<b>3412027</b>	<b>4427452</b>	<b>1015425</b>
производство пищевых продуктов, включая напитки, и табака	1769335	1146634	-622701
целлюлозно-бумажное производство; издательская и полиграфическая деятельность	23991	26879	2888
производство прочих неметаллических минеральных продуктов	738682	552951	-185731
производство электрооборудования, электронного и оптического оборудования	10286	8943	-1343
<b>Производство и распределение электроэнергии, газа и воды</b>	<b>6929686</b>	<b>8039358</b>	<b>1109672</b>
<b>Строительство</b>	<b>14681797</b>	<b>14553766</b>	<b>-128031</b>
<b>Оптовая и розничная торговля; ремонт автотранспортных средств, мотоциклов, бытовых изделий и предметов личного пользования</b>	<b>3337743</b>	<b>6111329</b>	<b>2773586</b>
<b>Гостиницы и рестораны</b>	<b>102112</b>	<b>127942</b>	<b>25830</b>
<b>Транспорт и связь</b>	<b>722370</b>	<b>1066304</b>	<b>343934</b>

	Дебиторская задолженность	Кредиторская задолженность	Превышение кредиторской задолженности над дебиторской
<b>Операции с недвижимым имуществом, аренда и предоставление услуг</b>	<b>4970667</b>	<b>2301127</b>	<b>-2669540</b>
<b>Предоставление прочих коммунальных, социальных и персональных услуг</b>	<b>54315</b>	<b>105258</b>	<b>50943</b>

### 8.3. Денежно-кредитная система

**Объем кредитов, предоставленных предприятиям, организациям, банкам и физическим лицам**, по данным Главного управления Центрального Банка России по Амурской области, на 1 января 2013 года составил 300,8 млрд. рублей (на 01.01.2012г. – 195,5 млрд. рублей) и увеличился за год на 53,9%.

#### Динамика кредитных вложений

на начало месяца, млн. рублей

	Кредиты, предоставленные предприятиям, организациям, банкам и физическим лицам	Из общего объема кредитов		
		кредиты, предоставленные		
		предприятиям и организациям	кредитным организациям	физическим лицам
<b>2013г.</b>				
январь	300835,2	51758,2	7773,1	241303,9
Справочно: январь 2012г.	195474,0	46045,5	1924,4	147504,1

Ставка рефинансирования (учетная ставка) по кредитам, предоставленным коммерческим банкам, с 14 сентября 2012 года составила 8,25%.

**Вклады населения на рублевых и валютных счетах**, по оперативным данным Главного управления Центрального Банка России по Амурской области, в отделениях Сбербанка Российской Федерации на 1 января 2013 года составили 22,7 млрд. рублей и увеличились за год на 13,3% (на 1.01.2012г. – 20,1 млрд. рублей), в коммерческих банках – 189,6 млрд. рублей, прирост составил 46,9% (на 1.01.2012г. – 129,1 млрд. рублей).

#### Остатки вкладов физических лиц в кредитных организациях

на начало месяца, млн.рублей

	Вклады граждан в банках	Из них			
		в Сбербанке	в % к началу года	в коммерческих банках	в % к началу года
<b>2013г.</b>					
январь	212336	22732	100,0	189604	100,0
Справочно: январь 2012г.	149171	20072	100,0	129099	100,0

Остаток вклада на душу постоянного населения в банках Амурской области (коммерческих и Сбербанке) по состоянию на 1 января 2013 года составил 259,9 тыс. рублей (на 1.01.2012г. – 181,6 тыс. рублей).

## 9. СОЦИАЛЬНАЯ СФЕРА

### 9.1. Уровень жизни населения

В январе 2013 года объем денежных доходов населения сложился в размере 15037,8 млн. рублей и увеличился на 16,8% по сравнению с соответствующим периодом 2012 года. Население израсходовало средств на покупку товаров и оплату услуг 11748,6 млн. рублей, что на 20,7% больше, чем в январе 2012 года.

#### Основные показатели, характеризующие уровень жизни населения<sup>1)</sup>

	Январь 2013г.	В % к		Справочно:	
		январю 2012г.	декабрю 2012г.	январь 2012г.	
				январю 2011г.	декабрю 2011г.
Денежные доходы (в среднем на душу в месяц), рублей	18406,3	117,4	56,1	144,4	56,0
Реальные располагаемые денежные доходы	x	113,2	57,3	153,2	53,7
Среднемесячная начисленная заработная плата одного работника (декабрь 2012г.)					
номинальная, рублей	36986,6	109,3 <sup>2)</sup>	128,3 <sup>3)</sup>	123,1 <sup>4)</sup>	126,9 <sup>5)</sup>

<sup>1)</sup> Предварительные данные

	Январь 2013г.	В % к		Справочно:	
		январю 2012г	декаб- рю 2012г.	январь 2012г. в % к	
				янва- рю 2011г.	декаб- рю 2011г.
реальная	х	102,0 <sup>2)</sup>	127,9 <sup>3)</sup>	114,4 <sup>4)</sup>	124,1 <sup>5)</sup>
Средний размер назначенных месячных пенсий, рублей	9156,8	110,8 <sup>6)</sup>	99,7 <sup>7)</sup>	108,9 <sup>8)</sup>	99,7 <sup>9)</sup>
Реальный размер назначенных месячных пенсий	х	103,2 <sup>6)</sup>	92,4 <sup>7)</sup>	103,8 <sup>8)</sup>	99,5 <sup>9)</sup>

### 9.1.1. Денежные доходы

**Реальные располагаемые денежные доходы** (доходы за вычетом обязательных платежей, скорректированные на индекс потребительских цен), по предварительным данным, в январе 2013 года по сравнению с соответствующим периодом 2012 года возросли на 13,2%.

#### Реальные располагаемые денежные доходы

	В % к	
	соответствующему периоду предыдущего года	предыдущему периоду
<b>2012г.</b>		
январь	153,2	53,7
<b>2013г.</b>		
январь	113,2	57,3

#### Динамика денежных доходов и расходов населения

млн. рублей

	Денежные доходы населения	Денежные расходы населения	Превышение денежных доходов над расходами или расходов над доходами (-)

<sup>2)</sup> Декабрь 2012г. к декабрю 2011г.

<sup>3)</sup> Декабрь 2012г. к ноябрю 2012г.

<sup>4)</sup> Декабрь 2011г. к декабрю 2010г.

<sup>5)</sup> Декабрь 2011г. к ноябрю 2011г.

<sup>6)</sup> IV квартал 2012г. к IV кварталу 2011г.

<sup>7)</sup> IV квартал 2012г. к III кварталу 2012г.

<sup>8)</sup> IV квартал 2011г. к IV кварталу 2010г.

<sup>9)</sup> IV квартал 2011г. к III кварталу 2011г.

	Денежные доходы населения	Денежные расходы населения	Превышение денежных доходов над расходами или расходов над доходами (-)
<b>2012г.</b>			
январь	12879,6	13292,1	-412,5
<b>2013г.</b>			
январь	15037,8	15710,1	-672,3

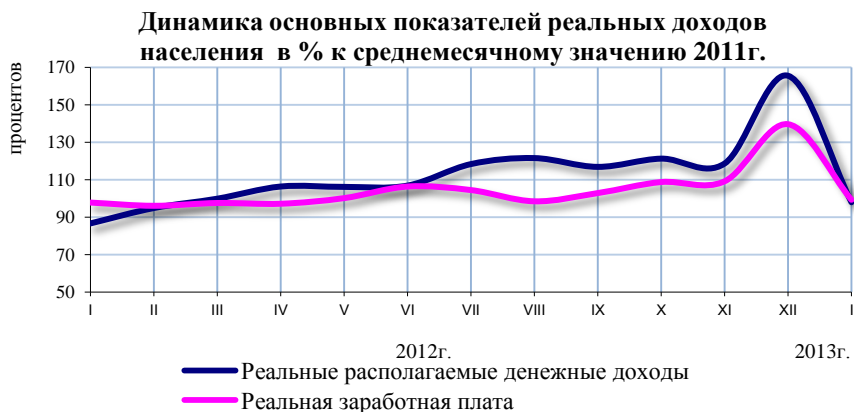

### Структура использования денежных доходов населения

в процентах

	Денежные доходы	Из них использовано на						Прирост (+), уменьшение (-) денег на руках <sup>1)</sup>
		покупку товаров и оплату услуг	в том числе		оплату обязательных платежей и взносов	сбережения <sup>2)</sup>	покупку валюты	
			покупку товаров	оплату услуг				
<b>2012г.</b>								
январь	100	75,6	57,6	18,0	11,1	12,1	4,4	-3,2
<b>2013г.</b>								

<sup>1)</sup> Знак "+" означает прирост вкладов на счетах, увеличение денег на руках, знак "-" означает отток вкладов со счетов, уменьшение денег на руках

<sup>2)</sup> Сбережения включают прирост (уменьшение) вкладов, приобретение ценных бумаг, изменение средств на счетах индивидуальных предпринимателей, изменение задолженности по кредитам, приобретение недвижимости

	Де-нежные доходы	Из них использовано на						Прирост (+), уменьшение (-) денег на руках <sup>1)</sup>
		покупку товаров и оплату услуг	в том числе		оплату обязательных платежей и взносов	сбережения <sup>2)</sup>	покупку валюты	
			покупку товаров	оплату услуг				
январь	100	78,1	58,1	20,0	7,3	13,0	6,1	-4,5

### 9.1.2. Среднемесячная заработная плата

**Заработная плата.** Среднемесячная начисленная заработная плата (без выплат социального характера) работников предприятий и организаций, включая субъекты малого предпринимательства, в январе-декабре 2012 года сложилась в размере 26858,7 рубля и выросла по сравнению с соответствующим периодом прошлого года на 10,6%.

#### Динамика номинальной и реальной среднемесячной начисленной заработной платы работников организаций

	Среднемесячная номинальная начисленная заработная плата, рублей	В % к		Реальная начисленная заработная плата, в % к	
		соответствующему периоду предыдущего года	предыдущему периоду	соответствующему периоду предыдущего года	предыдущему периоду
<b>2011г.</b>					
январь	21511,0	110,7	78,3	100,4	76,2
февраль	20351,2	112,0	94,6	101,4	93,8
март	21618,9	109,2	106,2	99,4	105,6
<b>январь-март</b>	<b>21161,1</b>	<b>110,6</b>	-	<b>100,5</b>	-
апрель	23055,2	119,5	106,6	108,5	106,2
май	23603,4	117,1	102,4	106,5	101,6
июнь	25145,0	114,5	106,5	104,5	106,6
<b>январь-июнь</b>	<b>22553,6</b>	<b>113,9</b>	-	<b>103,5</b>	-
июль	23313,1	111,0	92,7	101,7	92,7
август	22959,1	111,1	98,5	102,3	98,4
сентябрь	24307,7	112,5	105,9	104,3	105,8
<b>январь-сентябрь</b>	<b>22880,9</b>	<b>113,0</b>	-	<b>103,3</b>	-
октябрь	25543,3	121,0	105,1	111,7	104,4



	Среднемесячная номинальная начисленная заработная плата, рублей	В % к		Реальная начисленная заработная плата, в % к	
		соответствующему периоду предыдущего года	предыдущему периоду	соответствующему периоду предыдущего года	предыдущему периоду
ноябрь	26659,0	124,1	104,4	115,1	103,8
декабрь	33835,4	123,1	126,9	114,4	126,1
<b>январь-декабрь</b>	<b>24294,1</b>	<b>115,5</b>	<b>-</b>	<b>105,9</b>	<b>-</b>
<b>2012г.</b>					
январь	24216,0	112,6	74,3	107,3	74,2
февраль	23848,0	117,2	98,5	112,4	98,3
март	24326,0	112,5	102,0	108,1	101,5
<b>январь-март</b>	<b>24130,1</b>	<b>114,0</b>	<b>-</b>	<b>109,2</b>	<b>-</b>
апрель	24325,3	105,5	100,0	101,4	99,6
май	25353,0	107,4	104,2	103,3	103,6
июнь	26967,3	107,2	106,4	102,5	105,7
<b>январь-июнь</b>	<b>24839,7</b>	<b>110,1</b>	<b>-</b>	<b>105,6</b>	<b>-</b>
июль	26855,5	115,2	99,6	108,6	98,2
август	25510,0	111,1	95,0	103,9	94,2
сентябрь	26838,0	110,4	105,2	102,8	104,6
<b>январь-сентябрь</b>	<b>25358,8</b>	<b>110,8</b>	<b>-</b>	<b>105,4</b>	<b>-</b>
октябрь	28685,6	112,3	106,9	104,1	105,6
ноябрь	28827,4	108,1	100,5	100,6	100,4
декабрь	36986,6	109,3	128,3	102,0	127,9
<b>январь-декабрь</b>	<b>26858,7</b>	<b>110,6</b>	<b>-</b>	<b>104,5</b>	<b>-</b>

**Индекс потребительских цен и темп роста  
среднемесячной начисленной заработной платы,  
в % к предыдущему периоду**

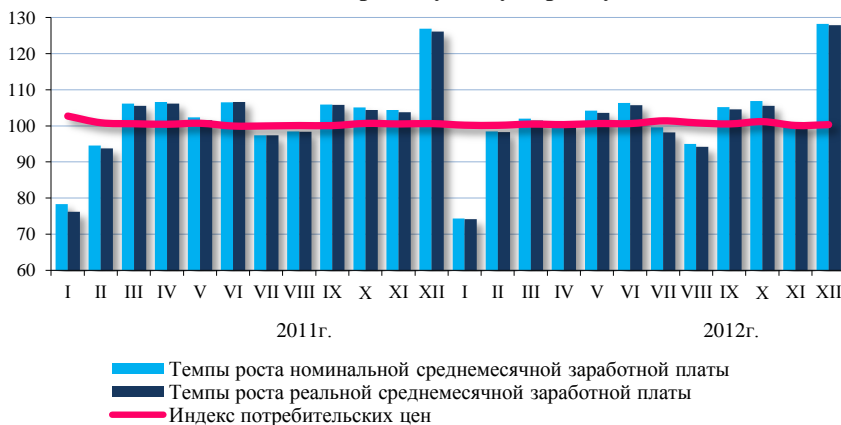

**Среднемесячная начисленная заработная плата (без выплат  
социального характера) по видам экономической деятельности**

	Декабрь 2012г.	В % к	
		ноябрю 2012г.	декабрю 2011г.
<b>Всего, рублей</b>	<b>36986,6</b>	<b>128,3</b>	<b>109,3</b>
в том числе:			
сельское хозяйство, охота и лесное хозяйство	20496,2	109,8	131,4
добыча полезных ископаемых	58262,5	128,8	107,7
обрабатывающие производства	26608,6	115,1	109,5
производство и распределение электроэнергии, газа и воды	39589,1	132,3	100,0
строительство	37571,2	124,0	88,4
оптовая и розничная торговля; ремонт автотранспортных средств, мотоциклов, бытовых изделий и предметов личного пользования	16596,4	109,9	111,4
деятельность гостиниц и ресторанов	18659,8	104,0	90,4
транспорт и связь	42785,7	114,3	112,4
финансовая деятельность	68680,6	144,5	96,4
операции с недвижимым имуществом, аренда и предоставление услуг	27325,7	113,8	92,6

	Декабрь 2012г.	В % к	
		ноябрю 2012г.	декабрю 2011г.
государственное управление и обеспечение военной безопасности; социальное страхование	75561,9	168,3	120,6
образование	25280,4	125,2	120,6
здравоохранение и предоставление социальных услуг	25041,2	123,3	114,8
предоставление прочих коммунальных, социальных и персональных услуг	21708,9	109,2	114,4
из них деятельность по организации отдыха и развлечений, культуры и спорта	19935,8	112,4	118,8

### 9.1.3. Просроченная задолженность предприятий и организаций по заработной плате

Просроченная задолженность по заработной плате отчитавшихся предприятий и организаций (кроме субъектов малого предпринимательства) обследуемых видов экономической деятельности<sup>1)</sup> на 1 февраля 2013 года составила 10,2 млн. рублей.

#### Динамика просроченной задолженности по заработной плате на предприятиях и в организациях Амурской области

на начало месяца

	Просроченная задолженность по заработной плате		в том числе задолженность из-за				Численность работников, перед которыми имеется просроченная задолженность по заработной плате, человек
	тыс. рублей	в % (размах) к предыдущему месяцу	недофинансирования из бюджетов всех уровней		отсутствия собственных средств		
			тыс. рублей	в % к предыдущему месяцу	тыс. рублей	в % (размах) к предыдущему месяцу	
<b>2012г.</b>							
январь	5010	74,5	-	-	5010	74,5	54

<sup>1)</sup> За исключением предприятий и организаций, осуществляющих свою деятельность в области оптовой и розничной торговли; ремонта автотранспортных средств, мотоциклов, бытовых изделий и предметов личного пользования (раздел G), гостиниц и ресторанов (раздел H), связи (код 64), финансовой деятельности (раздел J), государственного управления и обеспечения военной безопасности; обязательного социального обеспечения (раздел L), предоставления персональных услуг (код 93), предоставления услуг по ведению домашнего хозяйства (раздел P)

	Просроченная задолженность по заработной плате		в том числе задолженность из-за недофинансирования из бюджетов всех уровней				Численность работников, перед которыми имеется просроченная задолженность по заработной плате, человек
	тыс. рублей	в % (размах) к предыдущему месяцу	тыс. рублей	в % к предыдущему месяцу	тыс. рублей	в % (размах) к предыдущему месяцу	
февраль	19539	в3,9р	2000	-	17539	в3,5р	907
март	7201	36,9	-	-	7201	41,1	115
апрель	7687	106,7	-	-	7687	106,7	120
май	6369	82,9	-	-	6369	82,9	88
июнь	7776	122,1	-	-	7776	122,1	139
июль	5627	72,4	-	-	5627	72,4	104
август	5362	95,3	-	-	5360	95,3	91
сентябрь	5285	98,6	-	-	5285	98,6	82
октябрь	5663	107,2	-	-	5663	107,2	112
ноябрь	5194	91,7	-	-	5194	91,7	84
декабрь	5632	108,4	-	-	5632	108,4	84
<b>2013г.</b>							
январь	4834	85,8	-	-	4834	85,8	54
февраль	10163	в2,1р	-	-	10163	в2,1р	469

Вся просроченная задолженность по заработной плате образовалась из-за отсутствия собственных средств на предприятиях и в организациях Серышевского, Тындинского и Бурейского муниципальных районов (4,9, 4,8 и 0,4 млн. рублей соответственно).

Просроченная задолженность в расчете на 1 работника на 1 февраля 2013 года составила 21,7 тыс. рублей.

### Просроченная задолженность по заработной плате по видам экономической деятельности на 1 февраля 2013 года

	Тыс. рублей			В % к 1 декабря 2012г.		
	всего	в том числе из-за		всего	в том числе из-за	
		недофинансирования из бюджетов всех уровней	отсутствия собственных средств		недофинансирования из бюджетов всех уровней	отсутствия собственных средств
<b>Всего</b>	<b>10163</b>	<b>-</b>	<b>10163</b>	<b>в2,1р</b>	<b>-</b>	<b>в2,1р</b>

	Тыс. рублей			В % к 1 декабря 2012г.		
	всего	в том числе из-за		всего	в том числе из-за	
		недофинансирования из бюджетов всех уровней	отсутствия собственных средств		недофинансирования из бюджетов всех уровней	отсутствия собственных средств
в том числе по видам экономической деятельности:						
сельское хозяйство, охота и лесозаготовки	-	-	-	-	-	-
добыча полезных ископаемых	-	-	-	-	-	-
обрабатывающие производства	-	-	-	-	-	-
производство и распределение электроэнергии, газа и воды	-	-	-	-	-	-
строительство	4834	-	4834	100,0	-	100,0
транспорт	430	-	430	-	-	-
управление недвижимым имуществом	-	-	-	-	-	-
научные исследования и разработки	-	-	-	-	-	-
образование	-	-	-	-	-	-
здравоохранение и предоставление социальных услуг	4899	-	4899	-	-	-
удаление сточных вод, отходов и аналогичная деятельность	-	-	-	-	-	-
деятельность в области культуры	-	-	-	-	-	-

## 9.2. Занятость и безработица

### 9.2.1. Экономическая активность населения

**Численность экономически активного населения** в Амурской области в январе 2013 года составила, по предварительным итогам обследования населения по проблемам занятости, 428,7 тыс. человек, из них 405,2 тыс. человек, или 94,5% заняты в экономике и 23,5 тыс. человек, или 5,5% не имели занятия, но активно его искали и в соответствии с методологией Международной Организации Труда классифицировались как безработные.

#### Динамика численности экономически активного и неактивного населения<sup>1)</sup>

	Экономически активное население, тыс. человек	в том числе		Экономически неактивное население, тыс. человек
		занятые	безработные	
<b>2012г.</b>				
январь	419,9	390,5	29,4	222,6
<b>2013г.</b>				
январь	428,7	405,2	23,5	206,7

Более половины занятого населения Амурской области сосредоточено в организациях, не относящихся к субъектам малого предпринимательства. В декабре 2012 года на них работало 217,2 тыс. человек, или 53,6% общей численности занятых. Кроме того, в организациях, не относящихся к субъектам малого предпринимательства, привлекалось на условиях совместительства и по договорам гражданско-правового характера 9,1 тыс. человек (в эквиваленте полной занятости). Общее число замещенных рабочих мест для полной занятости работников в этих организациях, определенное как суммарное количество работников списочного состава, совместителей и работников, выполняющих работы по договорам гражданско-правового характера, в декабре 2012 года составило 226,3 тыс. человек и было больше, чем в декабре 2011 года, на 3,2 тыс. человек, или на 1,5%.

<sup>1)</sup> Предварительные данные (расчет), в среднем за три последних месяца. Данные за 2012 год приведены с учетом итогов Всероссийской переписи населения 2010 года

**Динамика замещенных рабочих мест в организациях,  
не относящихся к субъектам малого предпринимательства**

	Декабрь 2012г., человек	В % к		Январь- декабрь 2012г. в % к январю- декабрю 2011г.	Справочно, в %		
		нояб- рю 2012г.	декаб- рю 2011г.		декабрь 2011г. к		январь- декабрь 2011г. к январю- декабрю 2010г.
					нояб- рю 2011г.	декаб- рю 2010г.	
<b>Всего замещенных рабочих мест</b>	<b>226345</b>	<b>100,0</b>	<b>101,5</b>	<b>103,3</b>	<b>99,9</b>	<b>102,6</b>	<b>102,5</b>
в том числе:							
работников списочного состава (без внешних совместителей)	217183	99,9	101,7	103,4	99,8	102,6	102,6
внешних совместителей	4271	100,1	97,9	103,2	101,8	100,2	97,4
работников, выполнявших работы по договорам гражданско-правового характера	4891	103,1	93,1	96,7	102,6	108,9	105,0

В декабре 2012 года в общем количестве замещенных рабочих мест в организациях удельный вес рабочих мест внешних совместителей составил 1,9%, лиц, выполнявших работы по гражданско-правовым договорам – 2,2%.

**Численность незанятых трудовой деятельностью граждан, состоящих на учете в государственных учреждениях службы занятости населения.** К концу января 2013 года в государственных учреждениях службы занятости населения Амурской области состояли на учете 15,5 тыс. незанятых трудовой деятельностью граждан, из них 14,0 тыс. человек имели статус безработного, в том числе 10,9 тыс. человек получали пособие по безработице.

**Динамика численности незанятых граждан, состоящих на  
учете в органах государственной службы занятости  
(по данным управления занятости населения Амурской области)**

на конец месяца

	Численность незанятых граждан, тыс. человек	из них безработных		
		тыс. чело- век	в % к	
			соответствующему пери- оду предыдущего года	предыдуще- му периоду
<b>2012г.</b>				
январь	14,7	13,3	97,8	98,5
<b>2013г.</b>				
январь	15,5	14,0	105,4	97,2

Уровень официальной (регистрируемой) безработицы составил 3,3% экономически активного населения области.

В январе 2013 года нагрузка незанятого населения, зарегистрированного в органах государственной службы занятости, на одну заявленную вакансию насчитывала 1,1 человека (в январе 2012г. – 1,1 человека).

**Динамика потребности работодателей в работниках, заявленной  
в управление занятости населения Амурской области  
(по данным управления занятости населения Амурской области)**

на конец месяца

	Заявленная работодате- лями по- требность в работниках, тыс. человек	Нагрузка незанятого населения на одну заявленную вакансию		
		человек	в % к	
			соответствующему периоду предыдущего года	предыдуще- му периоду
<b>2012г.</b>				
январь	13,1	1,1	91,7	68,8
<b>2013г.</b>				
январь	14,4	1,1	100,0	100,0



### 9.3. Заболеваемость населения

(по данным управления Федеральной службы по надзору в сфере защиты прав потребителей и благополучия человека по Амурской области)

На территории Амурской области в январе 2013 года по сравнению с аналогичным месяцем 2012 года в 3,0 раза больше выявлено больных острыми гепатитами, в 2,5 раза - болезнью, вызванной вирусом иммунодефицита человека и бессимптомным инфекционным статусом, вызванным вирусом иммунодефицита человека (ВИЧ), на 27,8% – острыми кишечными инфекциями, на 19,6% - туберкулезом, на 18,8% - другими сальмонеллезными инфекциями, на 8,8% - острыми инфекциями верхних дыхательных путей.

Среди заболевших инфекционными болезнями в январе 2013 года дети в возрасте 0-17 лет составляли: по сальмонеллезным инфекциям – 63,2%, острым кишечным инфекциям – 80,0%, острым инфекциям верхних дыхательных путей – 81,2%, педикулезу – 79,2%.

#### Заболеваемость населения отдельными инфекционными заболеваниями

	Январь 2013г., случаев	В % к		Справочно: январь 2012г. в % к январю 2011г.
		январю 2012г.	декабрю 2012г.	
Острые кишечные инфекции	718	127,8	128,4	131,3
из них бактериальная дизентерия	5	100,0	62,5	125,0
Другие сальмонеллезные инфекции	19	118,8	47,5	84,2
Острые гепатиты	3	в3,0р	-	25,0
из них:				
гепатит А	1	-	-	-
гепатит В	-	-	-	100,0
гепатит С	2	-	-	-
Краснуха	-	-	-	-
Коклюш	-	-	-	-
Паротит эпидемический	-	-	-	-
Острые инфекции верхних дыхательных путей	11567	108,8	110,0	73,7
Грипп	3	-	-	-
Сифилис	82	94,3	167,3	120,8
Гонококковая инфекция	58	77,3	100,0	131,6

	Январь 2013г., случаев	В % к		Справочно: январь 2012г. в % к январю 2011г.
		январю 2012г.	декабрю 2012г.	
Туберкулез (впервые выявленный)	55	119,6	в2,5р	95,8
Болезнь, вызванная вирусом иммунодефицита человека и бессимптомный инфекционный статус, вызванный вирусом иммунодефицита человека (ВИЧ)	5	в2,5р	166,7	-
Педикулез	48	92,3	145,5	185,7

В январе 2013 года выявлено 5 случаев заболеваний, вызванных вирусом иммунодефицита человека и заболеваний с бессимптомным инфекционным статусом, вызванным вирусом иммунодефицита человека (ВИЧ).

## 9.4. Правонарушения

(по данным МУВД России по Амурской области)

### Состояние преступности в Амурской области

	Январь 2013г., случаев	В % к январю 2012г.	Справочно: январь 2012г. в % к январю 2011г.
<b>Зарегистрировано преступлений</b>	<b>1305</b>	<b>103</b>	<b>96</b>
из них по отдельным составам преступлений:			
убийство и покушение на убийство	12	75	133
умышленное причинение тяжкого вреда здоровью	42	95	105
изнасилование и покушение на изнасилование	1	20	в5,0р
бандитизм	-	-	-
захват заложников	-	-	-
похищение человека	1	-	-
разбой	7	88	133
грабеж	78	94	109
кража	513	102	90

	Январь 2013г., случаев	В % к январю 2012г.	<u>Справочно:</u> январь 2012г. в % к январю 2011г.
в том числе из квартир	81	100,0	88
вымогательство	3	-	-
мошенничество	42	84	143
присвоение или растрата	9	129	88
хулиганство	2	100,0	100,0
неправомерное завладение авто- мобилем или иным транспорт- ным средством без цели хищения	46	в2,0р	55

В январе 2013 года зарегистрировано 1305 преступлений, что на 3% выше уровня января 2012 года. **Тяжких и особо тяжких** преступлений зарегистрировано 412 (в январе 2012г. – 389). На долю подобных преступлений в общем количестве зарегистрированных преступлений приходилось 31,6% (в январе 2012г. – 30,8%), их раскрываемость составила 64,6% (в январе 2012г. – 54,4%).

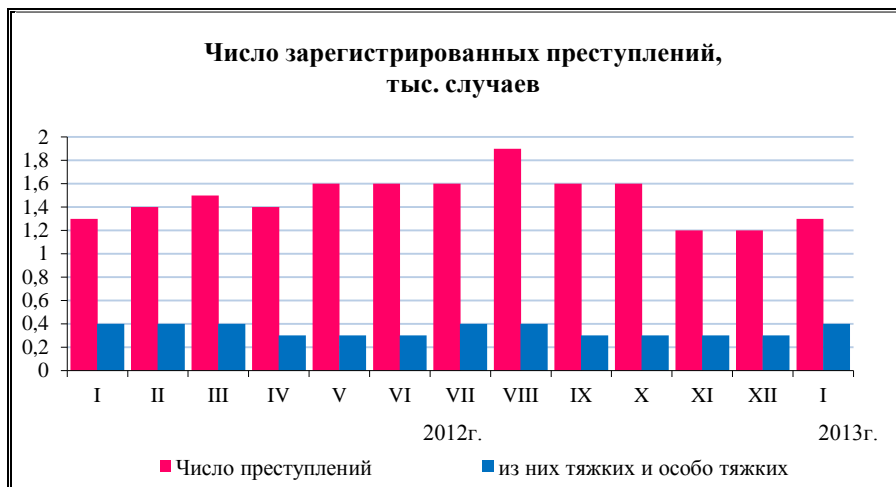

В январе 2013 года по сравнению с январем 2012 года число преступлений, связанных с незаконным оборотом наркотиков, увеличилось на 16%.

## Преступления, связанные с незаконным оборотом наркотиков

	Январь 2013г., случаев	В % к январю 2012г.	Справочно: январь 2012г. в % к январю 2011г.
<b>Зарегистрировано преступлений, связанных с незаконным оборотом наркотических средств, психотропных веществ и их аналогов, сильнодействующих веществ</b>	<b>238</b>	<b>116</b>	<b>94</b>
из них тяжкие и особо тяжкие	129	89	92
Из общего числа преступлений совершены:			
в крупных и особо крупных размерах	155	80	92
Из числа зарегистрированных преступлений, уголовные дела и материалы о которых окончены расследованием либо разрешены в отчетном периоде, совершены:			
группой лиц по предварительному сговору	2	100,0	40
неоднократно	-	-	-

Число выявленных лиц, совершивших преступления, в январе 2013 года снизилось на 3% по сравнению с аналогичным периодом 2012 года.

### Состав лиц, совершивших преступления

	Январь 2013г.	В % к январю 2012г.	Справочно: январь 2012г. в % к январю 2011г.
<b>Выявлено лиц, человек</b>	<b>649</b>	<b>97</b>	<b>94</b>
из них:			
женщин	97	99,0	99,0
несовершеннолетних	55	102	92
не имеющих постоянного источника дохода	408	96	92
из них:			
безработных	8	в2,0р	33
ранее совершавших преступления	402	112	в1,6р
из них:			
ранее судимых	200	87	121
совершивших преступления, признанные рецидивом	86	119	131
из них:			
опасным и особо опасным рецидивом	12	133	100,0

В январе 2013 года число несовершеннолетних, совершивших преступления, составило 55 человек, что на 2% больше, чем за этот же период 2012 года.

## 10. ДЕМОГРАФИЯ

По оценке, численность постоянного населения Амурской области на 1 января 2013 года составила 817,0 тыс. человек и за январь-декабрь 2012 года уменьшилась на 4,6 тыс. человек, или на 0,6% (на соответствующую дату 2012 года сокращение составило 7,1 тыс. человек, или 0,9%).

Естественная убыль населения в январе-декабре 2012 года уменьшилась по сравнению с январем-декабром 2011 года на 696 человек, или в 3,2 раза.

### Показатели естественного движения населения

	Человек		Январь-декабрь 2012г.	На 1000 человек населения	
	январь-декабрь 2012г.	январь-декабрь 2011г.	в % к январю-декабрю 2011г.	январь-декабрь 2012г.	январь-декабрь 2011г.
Родившихся	11733	11182	104,9	14,3	13,5
Умерших	12054	12199	98,8	14,7	14,7
в том числе детей в возрасте до 1 года <sup>1)</sup>	161	122	132,0	13,9	10,9
Естественная убыль	-321	-1017	31,6	-0,4	-1,2
Браков	7649	8255	92,7	9,3	10,0
Разводов	4663	5122	91,0	5,7	6,2

За январь-декабрь 2012 года по сравнению с аналогичным периодом 2011 года в области отмечено увеличение числа родившихся на 551 человека и сокращение числа умерших на 145 человек.

Естественный прирост населения в январе-декабре 2012 года зафиксирован в двух городских округах и 8 муниципальных районах (в январе-декабре 2011г. - в двух городских округах и 6 муниципальных районах).

<sup>1)</sup> Коэффициент младенческой смертности рассчитан на 1000 родившихся

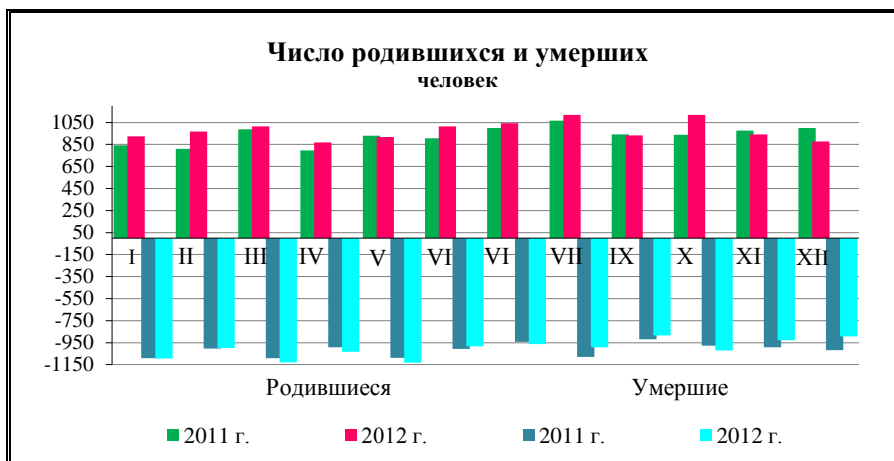

### Распределение умерших по причинам смерти

	Человек			Январь-декабрь 2012г. в % к январю-декабрю 2011г.	Январь-декабрь 2012г. в % ко всем умершим	На 10 тыс. человек населения	
	январь-декабрь 2012г.	январь-декабрь 2011г.	прирост (+), снижение (-)			январь-декабрь 2012г.	январь-декабрь 2011г.
<b>Умерло, всего</b>	<b>12054</b>	<b>12199</b>	<b>-145</b>	<b>98,8</b>	<b>100,0</b>	<b>146,8</b>	<b>147,5</b>
в том числе от:							
болезней системы кровообращения	6276	6161	115	101,9	52,1	76,4	74,5
несчастных случаев, отравлений и травм	1942	1977	-35	98,2	16,1	23,6	23,9
новообразований	1500	1577	-77	95,1	12,4	18,3	19,1
болезней органов дыхания	530	583	-53	90,9	4,4	6,5	7,0
болезней органов пищеварения	624	611	13	102,1	5,2	7,6	7,4
инфекционных и паразитарных болезней	309	355	-46	87,0	2,6	3,8	4,3
других причин	873	935	-62	93,4	7,2	10,6	11,3

**Миграционная ситуация** в Амурской области выглядит следующим образом:

	Январь-декабрь 2012г.		Справочно: январь-декабрь 2011г.	
	человек	на 10 тыс. человек населения	человек	на 10 тыс. человек населения
<b>Миграция – всего</b>				
прибывшие	25426	309,5	22775	275,0
выбывшие	29749	362,1	28862	348,5
миграционный прирост (+), снижение (-)	-4323	-52,6	-6087	-73,5
в том числе:				
<b>в пределах области</b>				
прибывшие	17040	207,4	16813	203,0
выбывшие	17040	207,4	16813	203,0
миграционный прирост (+), снижение (-)	-	-	-	-
<b>внешняя миграция</b>				
прибывшие	8386	102,1	5962	72,0
выбывшие	12709	154,7	12049	145,5
миграционный прирост (+), снижение (-)	-4323	-52,6	-6087	-73,5
в том числе:				
<b>с государствами-участ- никами СНГ и Балтии</b>				
прибывшие	542	6,6	327	3,9
выбывшие	120	1,5	138	1,7
миграционный прирост (+), снижение (-)	422	5,1	189	2,2
<b>со странами вне СНГ и Балтии</b>				
прибывшие	51	0,6	22	0,3
выбывшие	58	0,7	52	0,6
миграционный прирост (+), снижение (-)	-7	-0,1	-30	-0,3

За январь-декабрь 2012 года число мигрантов внутри области увеличилось на 227 человек, или на 1,4% по сравнению с январем-декабрем 2011 года.

Миграционная убыль населения области уменьшилась на 1764 человека, или на 29,0%, что произошло в результате роста числа прибывших из-за пределов области на 2424 человека, или на 40,7% (в том числе из регионов Дальневосточного федерального округа - на 999 человек).

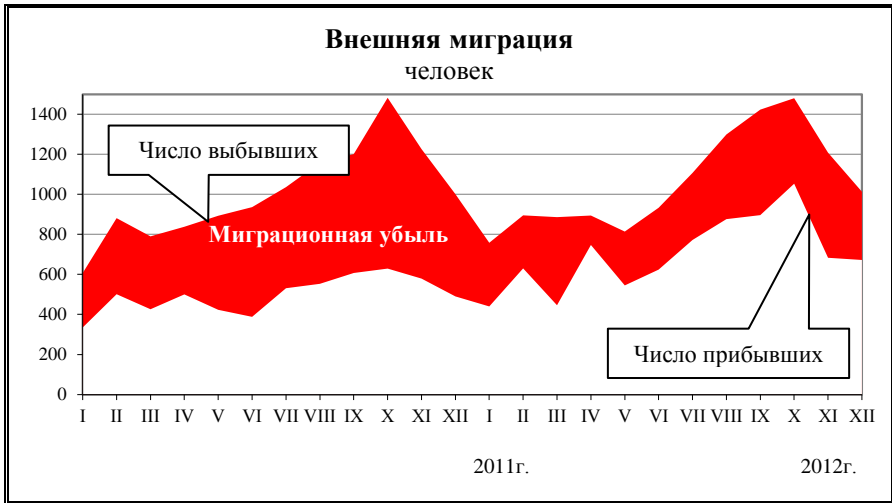





**НЕКОТОРЫЕ СТАТИСТИЧЕСКИЕ ПОКАЗАТЕЛИ  
ЭКОНОМИЧЕСКОГО И СОЦИАЛЬНОГО ПОЛОЖЕНИЯ  
ПО ГОРОДСКИМ ОКРУГАМ И МУНИЦИПАЛЬНЫМ РАЙОНАМ  
АМУРСКОЙ ОБЛАСТИ**



## Производство товаров и услуг

**Индексы производства по основным видам деятельности "Добыча полезных ископаемых", "Обрабатывающие производства", "Производство и распределение электроэнергии, газа и воды" по организациям, не относящимся к субъектам малого предпринимательства (включая средние предприятия), средняя численность работников которых превышает 15 человек**

	Январь 2013г. в % к январю 2012г.
<b>Добыча полезных ископаемых – всего</b>	<b>131,3</b>
добыча топливно-энергетических полезных ископаемых	119,0
добыча полезных ископаемых, кроме топливно-энергетических	132,9
<b>Обрабатывающие производства – всего</b>	<b>79,4</b>
производство пищевых продуктов, включая напитки, и табака	101,8
текстильное и швейное производство	10,6
обработка древесины и производство изделий из дерева	в52,1р
целлюлозно-бумажное производство, издательская и полиграфическая деятельность	10,1
химическое производство	в2,1р
производство резиновых и пластмассовых изделий	13,7
производство прочих неметаллических минеральных продуктов	112,4
металлургическое производство и производство готовых металлических изделий	25,0
производство машин и оборудования	-
производство электрооборудования, электронного и оптического оборудования	41,2
производство транспортных средств и оборудования	61,5
прочие производства	57,7
<b>Производство и распределение электроэнергии, газа и воды – всего</b>	<b>115,6</b>
производство, передача и распределение электроэнергии	128,9
производство, передача и распределение пара и горячей воды (тепловой энергии)	91,7

**Объем отгруженных товаров собственного производства, выполненных работ и услуг организаций, не относящихся к субъектам малого предпринимательства (включая средние предприятия), средняя численность работников которых превышает 15 человек, по видам деятельности "Добыча полезных ископаемых", "Обрабатывающие производства", "Производство и распределение электроэнергии, газа и воды"**

в действующих ценах

	Январь 2013г., млн.рублей	В % к январю 2012г.
<b>Добыча полезных ископаемых - всего</b>	<b>3088,9</b>	<b>122,8</b>
добыча топливно-энергетических полезных ископаемых	... <sup>1)</sup>	129,7
добыча полезных ископаемых, кроме топливно-энергетических	2894,2	122,4
<b>Обрабатывающие производства - всего</b>	<b>1278,4</b>	<b>101,0</b>
производство пищевых продуктов, включая напитки, и табака	906,1	111,8
текстильное и швейное производство	0,3	55,8
производство кожи, изделий из кожи и производство обуви	-	-
обработка древесины и производство изделий из дерева	4,7	19,5
целлюлозно-бумажное производство, издательская и полиграфическая деятельность	6,6	78,8
химическое производство	... <sup>1)</sup>	-
производство резиновых и пластмассовых изделий	1,4	18,3
производство прочих неметаллических минеральных продуктов	84,7	93,8
металлургическое производство и производство готовых металлических изделий	43,4	89,0
производство машин и оборудования	1,7	в4,2р
производство электрооборудования, электронного и оптического оборудования	2,6	54,8
производство транспортных средств и оборудования	213,3	81,8
прочие производства	13,1	148,7
<b>Производство и распределение электроэнергии, газа и воды – всего</b>	<b>2508,3</b>	<b>90,5</b>
производство, передача и распределение электроэнергии	1407,7	84,6
производство, передача и распределение пара и горячей воды (тепловой энергии)	1038,6	97,8

<sup>1)</sup> Данные не публикуются в целях обеспечения конфиденциальности первичных статистических данных, полученных от организаций, в соответствии с Федеральным законом от 29.11.07 №282-ФЗ «Об официальном статистическом учете и системе государственной статистики в Российской Федерации» (ст. 4, п. 5; ст. 9, п. 1)

**Оборот организаций, не относящихся к субъектам малого предпринимательства (включая средние предприятия), средняя численность работников которых превышает 15 человек, по всем видам экономической деятельности по городским округам и муниципальным районам**

в действующих ценах

	Январь 2013г., млн. рублей	В % к январю 2012г.
<b>Амурская область</b>	<b>19094,3</b>	<b>105,0</b>
<b>городские округа:</b>		
г.Благовещенск	9006,4	109,2
г.Белогорск	406,5	109,0
г.Зея	387,2	117,3
г.Райчихинск	571,4	116,6
г.Свободный	285,7	109,4
г.Тында	601,7	107,8
г.Шимановск	104,8	117,0
пгт Прогресс	86,3	127,1
<b>муниципальные районы:</b>		
Архаринский	51,1	119,5
Белогорский	6,5	131,2
Благовещенский	... <sup>1)</sup>	114,1
Бурейский	542,7	97,3
Завитинский	22,2	в2,6р
Зейский	5,6	4,0
Ивановский	22,5	143,3
Константиновский	48,1	185,6
Магдагачинский	2014,3	126,3
Мазановский	12,7	81,3
Михайловский	20,3	94,2
Октябрьский	204,6	177,5
Ромненский	7,6	107,8
Свободненский	4,9	21,9
Селемджинский	103,6	в4,1р
Серышевский	52,2	135,9
Сковородинский	158,2	39,6
Тамбовский	215,7	117,4
Тындинский	507,5	73,2
Шимановский	3,3	в2,9р

<sup>1)</sup> Данные не публикуются в целях обеспечения конфиденциальности первичных статистических данных, полученных от организаций, в соответствии с Федеральным законом от 29.11.07 №282-ФЗ «Об официальном статистическом учете и системе государственной статистики в Российской Федерации» (ст. 4, п. 5; ст. 9, п. 1)

**Объем отгруженных товаров собственного производства, выполненных работ и услуг организаций, не относящихся к субъектам малого предпринимательства, средняя численность работников которых превышает 15 человек, по видам экономической деятельности "Добыча полезных ископаемых", "Обрабатывающие производства", "Производство и распределение электроэнергии, газа и воды"**

в действующих ценах

	Январь 2013г., млн. рублей	В % к январю 2012г.
<b>Амурская область</b>	<b>6875,6</b>	<b>104,9</b>
<b>городские округа:</b>		
г.Благовещенск	2671,2	96,3
г.Белогорск	189,7	91,1
г.Зея	213,6	126,2
г.Райчихинск	... <sup>1)</sup>	115,7
г.Свободный	104,8	129,4
г.Тында	291,5	117,4
г.Шимановск	45,8	135,7
пгт Прогресс	81,8	125,0
<b>муниципальные районы:</b>		
Архаринский	7,6	90,8
Белогорский	4,0	196,1
Благовещенский	... <sup>1)</sup>	114,5
Бурейский	414,2	91,5
Завитинский	... <sup>1)</sup>	122,2
Зейский	-	-
Ивановский	1,9	169,2
Константиновский	... <sup>1)</sup>	33,3
Магдагачинский	1923,6	137,1
Мазановский	... <sup>1)</sup>	68,7
Михайловский	... <sup>1)</sup>	104,4
Октябрьский	139,4	147,5
Ромненский	... <sup>1)</sup>	92,7
Свободненский	... <sup>1)</sup>	10,4
Селемджинский	... <sup>1)</sup>	в6,0р
Серышевский	18,1	166,8
Сковородинский	80,1	41,5
Тамбовский	10,0	100,1
Тындинский	469,8	72,2
Шимановский	... <sup>1)</sup>	135,9

<sup>1)</sup> Данные не публикуются в целях обеспечения конфиденциальности первичных статистических данных, полученных от организаций, в соответствии с Федеральным законом от 29.11.07 №282-ФЗ «Об официальном статистическом учете и системе государственной статистики в Российской Федерации» (ст. 4, п. 5; ст. 9, п. 1)

**Грузооборот грузовых автомобилей организаций,  
не относящихся к субъектам малого предпринимательства  
(включая средние предприятия), средняя численность  
работников которых превышает 15 человек**

	Январь 2013г., тыс. ткм	В % к январю 2012г.
<b>Амурская область</b>	<b>19489,8</b>	<b>90,8</b>
<b>городские округа:</b>		
г.Благовещенск	5967,6	104,4
г.Белогорск	1121,3	136,8
г.Зея	183,2	79,5
г.Райчихинск	... <sup>1)</sup>	73,0
г.Свободный	1400,8	50,6
г.Тында	954,6	62,9
г.Шимановск	148,3	138,0
пгт Прогресс	... <sup>1)</sup>	в3,3р
<b>муниципальные районы:</b>		
Архаринский	2456,6	87,9
Белогорский	... <sup>1)</sup>	114,4
Благовещенский	-	-
Бурейский	594,7	104,0
Завитинский	... <sup>1)</sup>	116,9
Зейский	... <sup>1)</sup>	0,4
Ивановский	116,0	33,1
Константиновский	374,8	100,7
Магдагачинский	368,0	81,2
Мазановский	... <sup>1)</sup>	154,3
Михайловский	... <sup>1)</sup>	131,5
Октябрьский	272,3	в4,4р
Ромненский	... <sup>1)</sup>	в3,7р
Свободненский	-	-
Селемджинский	... <sup>1)</sup>	в8,2р
Серьшевский	... <sup>1)</sup>	129,4
Сковородинский	... <sup>1)</sup>	111,5
Тамбовский	1714,5	86,0
Тындинский	... <sup>1)</sup>	103,2
Шимановский	... <sup>1)</sup>	в9,6р

<sup>1)</sup> Данные не публикуются в целях обеспечения конфиденциальности первичных статистических данных, полученных от организаций, в соответствии с Федеральным законом от 29.11.07 №282-ФЗ «Об официальном статистическом учете и системе государственной статистики в Российской Федерации» (ст. 4, п. 5; ст. 9, п. 1)



## Сельское хозяйство

**Производство продукции животноводства  
сельскохозяйственными организациями<sup>1)</sup>  
в январе 2013 года**

	Произведено скота и птицы на убой (в живом весе)		Валовой надой молока		Получено куриных яиц	
	тонн	в % к 2012г.	тонн	в % к 2012г.	тыс. штук	в % к 2012г.
<b>Всего по области</b>	<b>2132</b>	<b>94</b>	<b>2945</b>	<b>101</b>	<b>15372</b>	<b>102</b>
<b>муниципальные районы:</b>						
Архаринский	... <sup>2)</sup>	54	-	-	-	-
Белогорский	... <sup>2)</sup>	79	... <sup>2)</sup>	-	... <sup>2)</sup>	99
Благовещенский	... <sup>2)</sup>	50	... <sup>2)</sup>	104	-	-
Бурейский	... <sup>2)</sup>	172	-	-	... <sup>2)</sup>	45
Завитинский	... <sup>2)</sup>	в9,4р	... <sup>2)</sup>	88	-	-
Зейский	... <sup>2)</sup>	-	-	-	-	-
Ивановский	5	19	433	82	-	-
Константиновский	99	119	551	103	-	-
Магдагачинский	... <sup>2)</sup>	117	-	-	-	-
Мазановский	... <sup>2)</sup>	-	-	-	-	-
Михайловский	1	9	35	81	-	-
Октябрьский	... <sup>2)</sup>	27	... <sup>2)</sup>	166	-	-
Ромненский	2	-	-	-	-	-
Свободненский	6	в3,0р	-	-	...	-
Селемджинский	... <sup>2)</sup>	-	-	-	-	-
Серышевский	... <sup>2)</sup>	в3,4р	... <sup>2)</sup>	107	-	-
Сковородинский	... <sup>2)</sup>	-	-	-	-	-
Тамбовский	94	109	1058	109	-	-
Шимановский	19	в10,0р	8	122	-	-
<b>городские округа:</b>						
г. Благовещенск	... <sup>2)</sup>	91	-	-	... <sup>2)</sup>	113

<sup>1)</sup> По кругу крупных, средних и малых сельскохозяйственных организаций (без мелких подсобных хозяйств несельскохозяйственных организаций)

<sup>2)</sup> Данные не публикуются в целях обеспечения конфиденциальности первичных статистических данных, полученных от организации, в соответствии с Федеральным законом от 29.11.07 №282-ФЗ «Об официальном статистическом учете и системе государственной статистики в Российской Федерации» (ст.4, п.5; ст.9, п.1)

**Поголовье скота и птицы в сельскохозяйственных организациях<sup>1)</sup>  
на 1 февраля 2013 года**

	Крупный рогатый скот		в т.ч. коровы		Свиньи		Птица, тыс. голов	
	всего	2013г. в % к 2012г	всего	2013г. в % к 2012г.	всего	2013г. в % к 2012г.	всего	2013г. в % к 2012г.
<b>Всего по области</b>	<b>31444</b>	<b>115</b>	<b>10977</b>	<b>105</b>	<b>15746</b>	<b>89</b>	<b>19606</b>	<b>97</b>
<b>муниципальные районы:</b>								
Архаринский	... <sup>2)</sup>	113	... <sup>2)</sup>	100	-	-	-	-
Белогорский	... <sup>2)</sup>	120	1050	95	-	-	... <sup>2)</sup>	107
Благовещенский	... <sup>2)</sup>	99,9	... <sup>2)</sup>	104	... <sup>2)</sup>	10	-	-
Бурейский	685	120	... <sup>2)</sup>	134	-	-	... <sup>2)</sup>	44
Завитинский	886	95	224	82	... <sup>2)</sup>	101	-	-
Зейский	-	-	-	-	-	-	-	-
Ивановский	3490	109	1298	109	456	93	-	-
Константиновский	4385	99,4	1515	102	9453	97	-	-
Магдагачинский	... <sup>2)</sup>	106	... <sup>2)</sup>	127	... <sup>2)</sup>	-	-	-
Мазановский	... <sup>2)</sup>	102	... <sup>2)</sup>	109	... <sup>2)</sup>	-	-	-
Михайловский	509	91	178	84	-	-	-	-
Октябрьский	484	135	90	87	... <sup>2)</sup>	25	-	-
Ромненский	2433	в34,8р	... <sup>2)</sup>	в5,2р	-	-	-	-
Свободненский	113	90	76	95	... <sup>2)</sup>	64	...	-
Серышевский	... <sup>2)</sup>	121	... <sup>2)</sup>	103	-	-	-	-
Сковородинский	130	126	42	в2,2р	-	-	-	-
Тамбовский	7352	105	2645	102	... <sup>2)</sup>	130	-	-
Шимановский	2047	122	718	145	-	-	-	-
<b>городские округа:</b>								
г. Благовещенск	-	-	-	-	-	-	... <sup>2)</sup>	89
г. Белогорск	-	-	-	-	-	-	-	-

<sup>1)</sup> По кругу крупных, средних и малых сельскохозяйственных организаций (без мелких подсобных хозяйств несельскохозяйственных организаций)

<sup>2)</sup> Данные не публикуются в целях обеспечения конфиденциальности первичных статистических данных, полученных от организации, в соответствии с Федеральным законом от 29.11.07 №282-ФЗ «Об официальном статистическом учете и системе государственной статистики в Российской Федерации» (ст.4, п.5; ст.9, п.1)

**Наличие кормов (в пересчете на кормовые единицы)  
в сельскохозяйственных организациях<sup>1)</sup>  
на 1 февраля**

	Всего, тонн		2013г. в % к 2012г.	В расчете на условную голову, ц к. ед.		
	2012г.	2013г.		2012г.	2013г.	2013г. в % к 2012г.
<b>Всего по области</b>	<b>75052</b>	<b>67619</b>	<b>90</b>	<b>12,3</b>	<b>11,6</b>	<b>94</b>
<b>муниципальные районы:</b>						
Белогорский	282	508	180	0,3	0,4	169
Благовещенский	8396	3755	45	38,3	22,2	58
Бурейский	327	829	в2,5р	1,7	7,4	в4,4р
Завитинский	1974	1575	80	37,8	29,2	77
Зейский	308	-	-	12,3	-	-
Ивановский	4342	4604	106	18,4	17,3	94
Константиновский	8326	6380	77	13,6	19,5	143
Магдагачинский	589	830	141	10,5	13,0	124
Михайловский	-	293	-	-	9,8	-
Октябрьский	147	205	140	11,5	13,4	117
Серьшевский	2911	3631	125	33,9	38,8	115
Сковородинский	63	111	176	9,0	11,7	130
Тамбовский	17194	14351	84	26,4	20,6	78
Шимановский	879	1710	195	23,0	14,4	63
<b>городские округа:</b>						
г. Благовещенск	29314	28837	98	10,5	11,6	110

<sup>1)</sup> Без малых и микропредприятий, мелких подсобных хозяйств

## Строительство

### Строительство жилых домов по городским округам и муниципальным районам области за январь

	Введено кв. метров общей площади		2013г. в % к 2012г.
	2012г.	2013г.	
<b>Всего по области</b>	<b>54963</b>	<b>14265</b>	<b>26,0</b>
<b>городские округа:</b>			
г.Благовещенск	45858	7582	16,5
г.Белогорск	2377	-	-
г.Зея	48	38	79,2
г.Райчихинск	-	-	-
г.Свободный	373	386	103,5
г.Тында	154	163	105,8
г.Шимановск	103	2094	в20,3р
пгт Прогресс	-	-	-
<b>муниципальные районы:</b>			
Архаринский	-	-	-
Белогорский	400	-	-
Благовещенский	1344	2367	176,1
Бурейский	-	-	-
Завитинский	-	72	-
Зейский	77	-	-
Ивановский	1232	188	15,3
Константиновский	82	141	172,0
Магдагачинский	-	127	-
Мазановский	-	-	-
Михайловский	-	21	-
Октябрьский	-	31	-
Ромненский	-	-	-
Свободненский	-	-	-
Селемджинский	-	141	-
Серышевский	-	75	-
Сковородинский	170	540	в3,2р
Тамбовский	2668	226	8,5
Тындинский	-	-	-
Шимановский	77	73	94,8

**Выполнено работ и услуг собственными силами крупных и средних предприятий и организаций по чистому виду деятельности "строительство" за январь 2013 года**

	Млн. рублей	В % к январю 2012г.	В % к общему итогу
<b>Всего по области</b>	<b>845,6</b>	<b>103,3</b>	<b>100,0</b>
<b>городские округа:</b>			
г.Благовещенск	587,5	170,5	69,5
г.Белогорск	37,3	в8,1р	4,4
г.Зeya	... <sup>1)</sup>	171,9	... <sup>1)</sup>
г.Райчихинск	... <sup>1)</sup>	114,4	... <sup>1)</sup>
г.Свободный	-	-	-
г.Тында	43,2	46,5	5,1
г.Шимановск	-	-	-
пгт Прогресс	-	-	-
<b>муниципальные районы:</b>			
Архаринский	... <sup>1)</sup>	191,8	... <sup>1)</sup>
Белогорский	-	-	-
Благовещенский	-	-	-
Бурейский	41,5	в2,7р	4,9
Завитинский	... <sup>1)</sup>	58,4	... <sup>1)</sup>
Зейский	... <sup>1)</sup>	3,1	... <sup>1)</sup>
Ивановский	-	-	-
Константиновский	... <sup>1)</sup>	35,9	... <sup>1)</sup>
Магдагачинский	-	-	-
Мазановский	-	-	-
Михайловский	-	-	-
Октябрьский	-	-	-
Ромненский	-	-	-
Свободненский	-	-	-
Селемджинский	... <sup>1)</sup>	-	... <sup>1)</sup>
Серышевский	-	-	-
Сковородинский	28,3	17,7	3,3
Тамбовский	-	-	-
Тындинский	... <sup>1)</sup>	164,3	... <sup>1)</sup>
Шимановский	-	-	-

<sup>1)</sup> Данные не публикуются в целях обеспечения конфиденциальности первичных статистических данных, полученных от организаций, в соответствии с Федеральным законом от 29.11.07 №282-ФЗ «Об официальном статистическом учете и системе государственной статистики в Российской Федерации» (ст. 4, п. 5; ст. 9, п. 1)

## Рынки товаров и услуг

### Оборот розничной торговли за январь 2013 года

	Всего, млн. рублей	В % к январю 2012г., в сопоставимых ценах
<b>Всего по области</b>	<b>8230,3</b>	<b>109,9</b>
<b>городские округа:</b>		
г. Благовещенск	5651,5	109,1
г. Белогорск	501,3	102,4
г. Зея	152,1	108,2
г. Райчихинск	71,5	129,7
г. Свободный	394,2	117,9
г. Тында	429,7	109,3
г. Шимановск	64,9	110,5
пгт Прогресс	25,0	130,5
<b>муниципальные районы:</b>		
Архаринский	57,0	104,0
Белогорский	12,9	116,9
Благовещенский	13,1	132,3
Бурейский	205,0	107,4
Завитинский	46,9	130,9
Зейский	31,3	109,5
Ивановский	26,8	130,7
Константиновский	17,0	132,9
Магдагачинский	114,5	127,0
Мазановский	30,8	128,4
Михайловский	30,3	133,2
Октябрьский	41,7	125,0
Ромненский	11,1	132,4
Свободненский	12,3	106,2
Селемджинский	16,2	130,5
Серышевский	56,1	108,4
Сковородинский	111,1	107,2
Тамбовский	61,0	112,1
Тындинский	28,2	124,1
Шимановский	8,9	114,2

**Объем услуг населению по организациям, не относящимся к субъектам малого предпринимательства (включая средние предприятия), средняя численность работников которых превышает 15 человек, за январь 2013 года**

тыс. рублей

	Объем платных услуг населению	в том числе бытовых услуг
<b>Всего по области</b>	<b>1369551,6</b>	<b>20629,5</b>
<b>городские округа:</b>		
г.Благовещенск	888277,4	16219,4
г.Белогорск	42391,2	1997,7
г.Зея	20833,3	220,0
г.Райчихинск	31608,5	-
г.Свободный	40445,6	601,6
г.Тында	123713,5	852,0
г.Шимановск	8191,6	189,0
пгт Прогресс	6762,5	-
<b>муниципальные районы:</b>		
Архаринский	1706,4	-
Белогорский	2722,1	210,0
Благовещенский	2332,5	-
Бурейский	10976,4	107,8
Завитинский	2286,9	24,2
Зейский	881,4	-
Ивановский	2798,5	19,6
Константиновский	1236,9	-
Магдагачинский	2916,2	41,6
Мазановский	3364,6	33,8
Михайловский	2604,3	-
Октябрьский	8661,8	95,0
Ромненский	456,0	-
Свободненский	2776,7	-
Селемджинский	1247,0	-
Серьшевский	10483,3	17,0
Сквородинский	15866,1	0,8
Тамбовский	1747,6	-
Тындинский	4027,1	-
Шимановский	18,1	-

### Запасы мазута топочного на 1 февраля 2013 года

	Всего, тыс. тонн	В % к	
		01.01.2013г.	01.02.2012г.
<b>Всего по области</b>	<b>7,7</b>	<b>90,6</b>	<b>70,3</b>
<b>по предприятиям городских округов:</b>			
г. Благовещенск	3,7	84,9	153,2
г. Белогорск	0,5	106,4	10,9
г. Свободный	0,1	124,7	-
г. Тында	0,4	67,9	67,8
г. Шимановск	0,1	92,8	30,3
пгт Прогресс	0,4	79,1	99,5
<b>по предприятиям муниципальных районов:</b>			
Благовещенский	0,03	133,3	27,6
Белогорский	0,9	81,7	-
Магдагачинский	0,3	91,0	181,4
Октябрьский	0,3	72,7	101,5



## Запасы угля на 1 февраля 2013 года

	Всего, тыс. тонн	В % (размах) к	
		01.01.2013г.	01.02.2012г.
<b>Всего по области</b>	<b>596,9</b>	<b>78,6</b>	<b>82,8</b>
<b>по предприятиям городских округов:</b>			
г.Благовещенск	172,8	59,3	64,8
г.Белогорск	6,6	71,8	13,2
г.Зея	9,6	64,8	46,4
г.Райчихинск	100,7	120,1	в3,7р
г.Свободный	8,4	112,2	14,8
г.Тында	59,6	103,9	133,5
г.Шимановск	13,0	79,2	в2,0р
пгт Прогресс	42,8	77,5	78,9
<b>по предприятиям муниципальных районов:</b>			
Архаринский	2,2	103,6	17,9
Белогорский	13,8	79,7	196,6
Благовещенский	10,2	72,7	133,5
Бурейский	14,6	84,4	105,8
Завитинский	2,6	55,9	22,0
Зейский	1,8	78,7	72,6
Ивановский	9,2	71,8	71,9
Константиновский	7,0	63,2	101,5
Магдагачинский	7,2	193,4	162,5
Мазановский	2,3	59,6	63,3
Михайловский	3,7	43,7	72,3
Октябрьский	14,5	84,0	121,6
Ромненский	3,4	93,9	138,4
Свободненский	4,9	62,7	73,4
Селемджинский	2,3	в2,1р	96,5
Серьшевский	8,8	63,4	107,0
Сковородинский	55,9	100,4	102,5
Тамбовский	9,7	67,4	75,1
Тындинский	7,2	74,9	126,1
Шимановский	2,1	78,5	146,4

## Инвестиции

### Инвестиции в основной капитал по городским округам и муниципальным районам области за январь-декабрь 2012 года (по крупным и средним организациям)

	Всего, млн. рублей	В % к общему итогу
<b>Всего по области</b>	<b>90900,0</b>	<b>100,0</b>
<b>городские округа:</b>		
г.Благовещенск	12959,1	14,3
г.Белогорск	502,0	0,6
г.Зея	1030,2	1,1
г.Райчихинск	249,1	0,3
г.Свободный	22425,1	24,7
г.Тында	2325,7	2,6
г.Шимановск	494,0	0,5
пгт Прогресс	18,5	0,0
<b>муниципальные районы:</b>		
Архаринский	62,6	0,1
Белогорский	31,8	0,0
Благовещенский	7,9	0,0
Бурейский	3368,2	3,7
Завитинский	77,4	0,1
Зейский	20,7	0,0
Ивановский	93,8	0,1
Константиновский	176,3	0,2
Магдагачинский	5414,9	6,0
Мазановский	101,3	0,1
Михайловский	73,4	0,1
Октябрьский	241,5	0,3
Ромненский	15,1	0,0
Свободненский	596,3	0,7
Селемджинский	198,9	0,2
Серышевский	104,7	0,1
Сковородинский	1853,7	2,0
Тамбовский	454,7	0,5
Тындинский	1187,7	1,3
Шимановский	18,5	0,0
Объем инвестиций в основной капитал, нераспределенный по городским округам и муниципальным районам	22490,0	24,7

## Демография организаций

### Демография организаций городских округов и муниципальных районов в январе 2013 года<sup>1)</sup>

единиц

	Количество зарегистрированных организаций		Количество официально ликвидированных организаций	
	всего	на 1000 организаций, учтенных в регистре хозяйствующих субъектов	всего	на 1000 организаций, учтенных в регистре хозяйствующих субъектов
<b>Всего</b>	<b>102</b>	<b>7,1</b>	<b>83</b>	<b>5,8</b>
<b>городские округа:</b>				
г. Благовещенск	80	9,9	47	5,8
г. Белогорск	3	5,6	4	7,5
г. Зея	-	-	1	2,9
г. Райчихинск	-	-	2	8,2
г. Свободный	1	2,0	3	5,9
г. Тында	3	4,2	-	-
г. Шимановск	2	8,9	1	4,5
пгт Прогресс	-	-	1	9,9
<b>муниципальные районы:</b>				
Архаринский	-	-	2	12,8
Белогорский	1	8,5	-	-
Благовещенский	1	3,9	1	3,9
Бурейский	2	5,9	2	5,9
Завитинский	4	30,2	1	7,5
Зейский	-	-	-	-
Ивановский	-	-	3	16,2
Константиновский	1	5,7	1	5,7
Магдагачинский	-	-	2	9,5
Мазановский	-	-	-	-
Михайловский	1	5,7	-	-
Октябрьский	-	-	-	-
Ромненский	-	-	-	-
Свободненский	-	-	6	68,2
Селемджинский	-	-	-	-
Серьшевский	1	5,4	1	5,4
Сковородинский	-	-	1	4,3
Тамбовский	1	4,5	3	13,5
Тындинский	1	4,4	-	-
Шимановский	-	-	1	13,8

<sup>1)</sup> Исключая организации, созданные без прав юридического лица, а также граждан (физических лиц), занимающихся предпринимательской деятельностью без образования юридического лица

## Цены

## Индексы потребительских цен на товары и услуги в 2013 году

	В процентах к			Нарастающим итогом к соот- ветствующему периоду предыдущего года
	преды- дущему месяцу	декаб- рю 2012г.	соответству- ющему меся- цу прошлого года	
Индекс потребительских цен на все товары и услуги				
январь	100,5	100,5	107,5	107,5
Индекс потребительских цен на продовольственные товары				
январь	101,3	101,3	106,1	106,1
Индекс потребительских цен на продовольственные товары (без алкогольных напитков)				
январь	100,9	100,9	104,9	104,9
Индекс потребительских цен на услуги				
январь	100,2	100,2	108,0	108,0
Индекс потребительских цен на алкогольные напитки				
январь	103,8	103,8	112,8	112,8

**Средние цены на отдельные продукты питания  
на потребительском рынке в январе 2013 года**

в рублях за кг

	г.Благовещенск	г.Свободный	г.Тында	г.Зея
Говядина	300,24	295,00	274,37	300,00
Рыба мороженая	69,32	79,77	76,97	65,36
Колбаса вареная 1 сорта	225,57	224,00	253,00	272,76
Масло сливочное	336,81	384,15	390,45	372,66
Масло подсолнечное	87,80	81,15	91,90	89,95
Молоко цельное, пастеризованное, литр	35,69	41,50	57,58	39,00
Яйца, десяток	48,83	51,65	64,94	51,88
Сахар-песок	43,23	37,47	47,04	38,43
Мука пшеничная	27,86	24,26	30,22	26,73
Хлеб и хлебобулочные изделия из пшеничной муки 1 и 2 сортов	35,55	39,87	41,98	40,68
Рис	41,51	34,82	47,17	36,59
Яблоки	88,05	75,65	105,86	87,24

**Стоимость и изменение стоимости минимального набора  
продуктов питания, рассчитанного по среднероссийским  
нормам потребления в январе 2013 года**

	Стоимость набора, рублей в расчете на месяц	Изменение стоимости набора, в % к декабрю 2012г.
<b>Амурская область</b>	<b>3279,99</b>	<b>101,5</b>
г.Тында	3880,37	102,0
г.Зея	3376,77	100,1
г.Свободный	3226,94	102,0
г.Благовещенск	3014,36	101,4

**Средние потребительские цены на товары и услуги  
в январе 2013 года**

рублей

	Единица измерения	Амурская область	г.Благовещенск
Говядина	кг	293,83	300,24
Мясо птицы	кг	164,56	157,12
Колбаса полукопченая	кг	302,49	275,94
Колбаса вареная	кг	236,36	225,57
Рыба мороженая	кг	72,78	69,32
Масло сливочное	кг	362,73	336,81
Масло подсолнечное	кг	87,35	87,80
Маргарин	кг	104,69	99,30
Сметана	кг	109,83	103,80
Творог	кг	214,82	203,75
Молоко	л	41,80	35,69
Сыр	кг	277,27	265,90
Яйца	дес.	53,07	48,83
Сахар	кг	42,09	43,23
Мука пшеничная	кг	27,37	27,86
Хлеб ржано-пшеничный	кг	45,35	33,54
Хлеб пшеничный	кг	38,45	35,55
Рис	кг	40,51	41,51
Пшено	кг	31,59	28,04
Вермишель	кг	49,18	52,45
Картофель	кг	21,92	17,96
Капуста свежая белокочанная	кг	25,06	22,06
Лук репчатый	кг	34,69	33,86
Морковь	кг	47,61	44,87
Яблоки	кг	88,66	88,05
Мыло хозяйственное	шт.	24,22	19,23
Стиральный порошок	кг	138,26	143,80
Мыло туалетное	шт.	28,04	30,22
Городской автобус	поездка	17,50	17,00
Троллейбус	поездка	16,00	16,00
Квартирная плата	кв.м	18,49	16,01
Холодное водоснабжение, канализация	с одного человека	310,53	269,21
Отопление	кв.м	43,44	30,76
Горячее водоснабжение	с одного человека	329,06	183,39
Электроэнергия в квартирах без электроплит	100 квт.ч	263,00	263,00

	Единица измерения	Амурская область	г. Благовещенск
Электроэнергия в квартирах с электроплитами	100 квт.ч	184,00	184,00

**Уровни цен и тарифов на отдельные виды жилищно-коммунальных услуг по некоторым городским округам области**

рублей

	Январь 2013г.
Плата за жилье в домах государственного и муниципального жилищных фондов, 1 кв. м общей площади	
г. Благовещенск	16,01
г. Свободный	16,21
г. Тында	24,13
г. Зея	22,75
Плата за водоснабжение и канализацию с 1 человека	
г. Благовещенск	269,21
г. Свободный	348,13
г. Тында	259,47
г. Зея	478,51
Плата за горячее водоснабжение с 1 человека	
г. Благовещенск	183,39
г. Свободный	375,94
г. Тында	501,95
г. Зея	497,28
Плата за отопление, 1 кв. м общей площади	
г. Благовещенск	30,76
г. Свободный	52,40
г. Тында	52,32
г. Зея	58,99

**Индексы цен производителей промышленных товаров  
по видам экономической деятельности**

	Январь 2013г. в % к	
	декабрю 2012г	январю 2012г.
<b>Индекс цен производителей промышленных товаров</b>	<b>98,7</b>	<b>99,6</b>
<b>Добыча полезных ископаемых</b>	<b>95,7</b>	<b>95,6</b>
Добыча каменного угля, бурого угля и торфа	102,4	115,4
<b>Обрабатывающие производства</b>	<b>100,7</b>	<b>107,2</b>
Производство пищевых продуктов, включая напитки, и табака	100,1	110,7
в том числе:		
производство мяса и мясопродуктов	100,0	110,6
производство молочных продуктов	100,6	100,6
производство хлеба и мучных кондитерских изделий недлительного хранения	100,3	115,2
производство пива	100,0	136,5
Текстильное и швейное производство	100,0	114,2
Обработка древесины и производство изделий из дерева	100,0	93,7
Производство прочих неметаллических минеральных продуктов	100,1	104,9
в том числе:		
производство кирпича	100,0	103,1
Производство машин и оборудования	107,1	107,1
в том числе:		
производство подъемно-транспортного оборудования	110,0	110,0
производство машин и оборудования для сельского и лесного хозяйства	100,0	100,0
<b>Производство и распределение электроэнергии, газа и воды</b>	<b>103,5</b>	<b>102,3</b>



## Финансы

### Финансовые результаты деятельности организаций, не относящихся к субъектам малого предпринимательства, средняя численность работников которых превышает 15 человек, за январь-декабрь 2012 года

	Сальдо прибылей и убытков (-), тыс.рублей	Темп роста (снижения) в % (размах) к янва- рю-декабрю 2011г.	Удельный вес убыточ- ных пред- приятий, %	Сумма убытка, тыс. рублей
<b>Амурская область</b>	<b>18500469</b>	<b>130,7</b>	<b>29,7</b>	<b>3686730</b>
<b>городские округа:</b>				
г.Благовещенск	2922614	-	23,7	1955786
г.Белогорск	232553	106,2	36,4	60804
г.Зея	35290	57,9	14,3	9986
г.Райчихинск	-7819	-	50,0	21016
г.Свободный	379692	59,9	35,3	83401
г.Тында	-349586	-	41,7	727809
г.Шимановск	29859	-	28,6	1927
пгт Прогресс	... <sup>1)</sup>	26,2	-	-
<b>муниципальные районы:</b>				
Архаринский	12699	90,1	-	-
Белогорский	... <sup>1)</sup>	в2,3р	-	... <sup>1)</sup>
Благовещенский	... <sup>1)</sup>	47,8	-	... <sup>1)</sup>
Бурейский	162774	123,6	25,0	13964
Завитинский	... <sup>1)</sup>	в4,4р	-	... <sup>1)</sup>
Зейский	829207	-	33,3	1011
Ивановский	13005	14,6	25,0	31863
Константиновский	130684	105,6	42,9	10308
Магдагачинский	9017522	72,9	50,0	4309
Мазановский	2015	-	50,0	7788
Михайловский	77232	в6,9р	20,0	1224
Октябрьский	66319	101,6	20,0	8203
Ромненский	-489	-	50,0	6699
Свободненский	... <sup>1)</sup>	11,3	-	... <sup>1)</sup>
Селемджинский	-34487	-	33,3	39507
Серышевский	... <sup>1)</sup>	124,2	50,0	... <sup>1)</sup>
Сковородинский	463900	103,8	50,0	91779
Тамбовский	535342	119,1	8,3	783
Тындинский	3836635	137,6	33,3	589277
Шимановский	6578	119,9	50,0	1555

<sup>1)</sup> Данные не публикуются в целях обеспечения конфиденциальности первичных статистических данных, полученных от организаций, в соответствии с Федеральным законом от 29.11.07 №282-ФЗ «Об официальном статистическом учете и системе государственной статистики в Российской Федерации» (ст. 4, п. 5; ст. 9, п. 1)

**Дебиторская и кредиторская задолженность  
предприятий и организаций на 1 января 2013 года**

	Дебиторская задолженность		Кредиторская задолженность	
	всего, тыс. рублей	просроченная в % к общей зadolженности	всего, тыс. рублей	просроченная в % к общей зadolженности
<b>Амурская область</b>	<b>46590563</b>	<b>6,3</b>	<b>44382506</b>	<b>6,2</b>
<b>городские округа:</b>				
г,Благовещенск	25421626	4,4	27106835	2,6
г,Белогорск	1919348	9,8	1625442	7,8
г,Зея	158780	-	157189	-
г,Райчихинск	62299	-	66100	-
г,Свободный	765994	21,2	990709	43,8
г,Тында	8199217	15,3	7532354	14,7
г,Шимановск	68968	5,1	91627	8,4
пгт Прогресс	... <sup>1)</sup>	3,6	... <sup>1)</sup>	44,0
<b>муниципальные районы:</b>				
Архаринский	77434	0,2	182668	0,6
Белогорский	... <sup>1)</sup>	0,0	... <sup>1)</sup>	-
Благовещенский	... <sup>1)</sup>	-	... <sup>1)</sup>	5,5
Бурейский	1862027	3,2	1528659	5,1
Завитинский	... <sup>1)</sup>	34,4	... <sup>1)</sup>	34,1
Зейский	67123	0,7	62296	11,0
Ивановский	178041	4,6	356213	10,6
Константиновский	91335	9,5	88979	20,3
Магдагачинский	... <sup>1)</sup>	0,1	... <sup>1)</sup>	0,1
Мазановский	23733	45,3	32698	39,1
Михайловский	56193	3,4	69853	-
Октябрьский	90995	6,7	73287	2,8
Ромненский	12406	22,2	12328	56,7
Свободненский	... <sup>1)</sup>	-	... <sup>1)</sup>	-
Селемджинский	12591	33,6	13153	-
Серышевский	... <sup>1)</sup>	-	... <sup>1)</sup>	3,5
Сковородинский	115860	11,7	315333	16,4
Тамбовский	267107	3,6	385143	-
Тындинский	2310301	0,6	929022	0,6
Шимановский	18537	-	42591	-

<sup>1)</sup> Данные не публикуются в целях обеспечения конфиденциальности первичных статистических данных, полученных от организаций, в соответствии с Федеральным законом от 29.11.07 №282-ФЗ «Об официальном статистическом учете и системе государственной статистики в Российской Федерации» (ст. 4, п. 5; ст. 9, п. 1)

### Задолженность по полученным кредитам и займам предприятий и организаций на 1 января 2013 года

	Задолженность по кредитам банков и займам		
	всего, тыс. рублей	в том числе просроченная, тыс. рублей	просроченная в % к общей задолженности
<b>Амурская область</b>	<b>72904557</b>	<b>101653</b>	<b>0,1</b>
<b>городские округа:</b>			
г,Благовещенск	52103524	6554	0,0
г,Белогорск	40189	-	-
г,Зея	180831	-	-
г,Райчихинск	-	-	-
г,Свободный	2280	-	-
г,Тында	2499573	1069	0,0
г,Шимановск	12334	334	2,7
пгт Прогресс	... <sup>1)</sup>	... <sup>1)</sup>	26,6
<b>муниципальные районы:</b>			
Архаринский	13084	-	-
Белогорский	... <sup>1)</sup>	... <sup>1)</sup>	-
Благовещенский	... <sup>1)</sup>	... <sup>1)</sup>	0,5
Бурейский	4903889	22165	0,5
Завитинский	... <sup>1)</sup>	... <sup>1)</sup>	57,0
Зейский	26211	22427	85,6
Ивановский	1214174	-	-
Константиновский	212787	-	-
Магдагачинский	... <sup>1)</sup>	... <sup>1)</sup>	-
Мазановский	-	-	-
Михайловский	90274	-	-
Октябрьский	93320	-	-
Ромненский	-	-	-
Свободненский	... <sup>1)</sup>	... <sup>1)</sup>	-
Селемджинский	364794	-	-
Серышевский	... <sup>1)</sup>	... <sup>1)</sup>	-
Сковородинский	-	-	-
Тамбовский	907273	-	-
Тындинский	5893551	-	-
Шимановский	160089	-	-

<sup>1)</sup> Данные не публикуются в целях обеспечения конфиденциальности первичных статистических данных, полученных от организаций, в соответствии с Федеральным законом от 29.11.07 №282-ФЗ «Об официальном статистическом учете и системе государственной статистики в Российской Федерации» (ст. 4, п. 5; ст. 9, п. 1)

## Уровень жизни

### Денежные доходы и расходы населения Амурской области

	Млн. рублей		Январь 2013г. в % к январю 2012г.
	январь 2013г.	январь 2012г.	
<b>Денежные доходы населения</b>	<b>15037,8</b>	<b>12879,6</b>	<b>116,8</b>
из них			
использовано на:			
-покупку товаров и оплату услуг	11748,6	9730,4	120,7
-оплату обязательных платежей и разнообразных взносов	1103,4	1430,6	77,1
-накопление сбережений во вкладах и ценных бумагах	-112,4	-108,1	103,9
-покупку валюты	921,8	567,4	162,4
-прочие расходы	2048,7	1671,8	122,5

### Оценка денежных доходов и потребительских расходов в расчете на душу населения в 2013 году

рублей

	Денежные доходы	Потребительские расходы
январь	18406,3	14380,3

### Темп роста (снижения) денежных доходов, потребительских расходов на душу населения в 2013 году

	Денежные доходы	Потребительские расходы
В % к соответствующему месяцу предыдущего года		
январь	117,4	121,4
В % к предыдущему месяцу		
январь	56,1	76,0

**Среднемесячная начисленная заработная плата работников организаций, не относящихся к субъектам малого предпринимательства<sup>1)</sup>, по городским округам и муниципальным районам**

	Среднемесячная начисленная заработная плата в декабре, рублей		Декабрь 2012г. в % к декабрю 2011г.	Реальная заработная плата в декабре 2012г. в % к декабрю 2011г.
	2012г.	2011г.		
<b>Всего по области</b>	<b>41436,7</b>	<b>37804,3</b>	<b>109,6</b>	<b>102,3</b>
<b>городские округа:</b>				
г.Благовещенск	41380,7	39767,4	104,1	97,1
г.Белогорск	46310,0	34133,0	135,7	126,6
г.Зея	55312,2	57859,3	95,6	89,2
г.Райчихинск	27874,3	26086,3	106,9	99,7
г.Свободный	38842,8	37320,9	104,1	97,1
г.Тында	50141,3	48326,2	103,8	96,8
г.Шимановск	33688,2	27378,6	123,0	114,8
пгтПрогресс	25869,5	23060,2	112,2	104,7
<b>муниципальные районы:</b>				
Архаринский	27139,4	23102,2	117,5	109,6
Белогорский	32136,2	22704,9	141,5	132,1
Благовещенский	27594,4	21653,6	127,4	118,9
Бурейский	43536,5	41855,3	104,0	97,1
Завитинский	36791,9	23585,0	156,0	145,6
Зейский	30304,7	30147,3	100,5	93,8
Ивановский	30288,3	26283,1	115,2	107,5
Константиновский	23716,2	16716,0	141,9	132,4
Магдагачинский	34445,7	40461,9	85,1	79,4
Мазановский	23810,1	22025,9	108,1	100,9
Михайловский	30050,1	23719,5	126,7	118,2
Октябрьский	36193,5	31996,4	113,1	105,5
Ромненский	27763,1	20264,6	137,0	127,8
Свободненский	27311,4	22172,3	123,2	114,9
Селемджинский	61819,6	48804,3	126,7	118,2
Серьшевский	38403,2	31511,0	121,9	113,7
Сковородинский	45602,5	42235,5	108,0	100,7
Тамбовский	25686,5	17366,3	147,9	138,0
Тындинский	75793,4	57018,0	132,9	124,0
Шимановский	34522,1	26388,0	130,8	122,1

<sup>1)</sup> Крупные и средние организации в соответствии с критериями отнесения хозяйствующих субъектов к категории крупных и средних организаций, установленными Федеральным законом РФ "О развитии малого и среднего предпринимательства" от 24.07.2007г. № 209-ФЗ.

**Просроченная задолженность по выдаче средств на  
заработную плату по городским округам и муниципальным  
районам по состоянию на 1 февраля 2013 года**

тыс. рублей

	Просроченная задолженность по выдаче средств на заработную плату, всего	из нее задолженность	
		из-за отсутствия финансирования из бюджетов всех уровней	из-за отсутствия собственных средств
<b>Всего по области</b>	<b>10163</b>	<b>-</b>	<b>10163</b>
<b>городские округа:</b>			
г. Благовещенск	-	-	-
г. Белогорск	-	-	-
г. Зея	-	-	-
г. Райчихинск	-	-	-
г. Свободный	-	-	-
г. Тында	-	-	-
г. Шимановск	-	-	-
пгт Прогресс	-	-	-
<b>муниципальные районы:</b>			
Архаринский	-	-	-
Белогорский	-	-	-
Благовещенский	-	-	-
Бурейский	430	-	430
Завитинский	-	-	-
Зейский	-	-	-
Ивановский	-	-	-
Константиновский	-	-	-
Магдагачинский	-	-	-
Мазановский	-	-	-
Михайловский	-	-	-
Октябрьский	-	-	-
Ромненский	-	-	-
Свободненский	-	-	-
Селемджинский	-	-	-
Серьшевский	4899	-	4899
Сковородинский	-	-	-
Тамбовский	-	-	-
Тындинский	4834	-	4834
Шимановский	-	-	-

## Занятость и безработица

### Численность работников крупных, средних и малых предприятий и организаций области

	Среднесписочная численность работников, человек		Декабрь 2012г. в % к	
	декабрь 2012г.	декабрь 2011г.	ноябрю 2012г.	декабрю 2011г.
<b>Всего по области</b>	<b>276837</b>	<b>274589</b>	<b>98,8</b>	<b>100,8</b>
в том числе по видам экономической деятельности:				
сельское хозяйство, охота и лесное хозяйство	11235	11801	97,1	95,2
добыча полезных ископаемых	14324	13599	99,7	105,3
обрабатывающие производства	17263	16621	98,0	103,9
производство и распределение электроэнергии, газа и воды	20286	19993	99,8	101,5
строительство	27916	28253	93,6	98,8
оптовая и розничная торговля; ремонт автотранспортных средств, мотоциклов, бытовых изделий и предметов личного пользования	19781	20342	99,5	97,2
деятельность гостиниц и ресторанов	3123	3193	103,8	97,8
транспорт и связь	31299	30624	101,5	102,2
финансовая деятельность	5292	5083	100,2	104,1
операции с недвижимым имуществом, аренда и предоставление услуг	21335	20062	97,3	106,3
государственное управление и обеспечение военной безопасности; социальное страхование	28011	27121	97,8	103,3
образование	35066	35529	99,5	98,7
здравоохранение и предоставление социальных услуг	31111	31500	100,5	98,8
предоставление прочих коммунальных, социальных и персональных услуг	10795	10868	101,7	99,3
из них деятельность по организации отдыха и развлечений, культуры и спорта	6746	6881	98,9	98,0

**Численность работников организаций, не относящихся  
к субъектам малого предпринимательства<sup>1)</sup>,  
по городским округам и муниципальным районам**

	Среднесписочная численность работников в декабре 2012г., человек	В % к декабрю 2011г.
<b>Всего по области<sup>2)</sup></b>	<b>217183</b>	<b>101,7</b>
<b>городские округа:</b>		
г.Благовещенск	77586	101,2
г.Белогорск	17190	102,6
г.Зея	5488	103,7
г.Райчихинск	5340	114,6
г.Свободный	11528	88,1
г.Тында	20448	100,8
г.Шимановск	4195	104,2
пгт Прогресс	1795	100,7
<b>муниципальные районы:</b>		
Архаринский	2701	96,2
Белогорский	2231	93,0
Благовещенский	1700	104,4
Бурейский	6642	95,9
Завитинский	3171	117,4
Зейский	1722	115,9
Ивановский	3840	98,8
Константиновский	1942	95,7
Магдагачинский	9100	101,3
Мазановский	2298	110,1
Михайловский	2234	103,0
Октябрьский	4341	106,4
Ромненский	1199	103,5
Свободненский	1268	86,6
Селемджинский	2735	100,8
Серышевский	3759	93,5
Сквородинский	8869	99,6
Тамбовский	4335	94,9
Тындинский	5575	101,1
Шимановский	1023	127,7

<sup>1)</sup> Крупные и средние организации в соответствии с критериями отнесения хозяйствующих субъектов к категории крупных и средних организаций, установленными Федеральным законом РФ "О развитии малого и среднего предпринимательства" от 24.07.2007г. № 209-ФЗ.

<sup>2)</sup> По области итог больше за счет предприятий других территорий



**Численность работников организаций, не относящихся к субъектам малого предпринимательства, в декабре 2012 года**

	Среднесписочная численность работников	
	всего, человек	в % к декабрю 2011г.
<b>Всего по области</b>	<b>217183</b>	<b>101,7</b>
в том числе по видам экономической деятельности:		
сельское хозяйство, охота и лесное хозяйство	7029	89,4
добыча полезных ископаемых	13062	110,6
обрабатывающие производства	11329	102,6
производство и распределение электроэнергии, газа и воды	17373	102,3
строительство	21674	100,3
оптовая и розничная торговля; ремонт автотранспортных средств, мотоциклов, бытовых изделий и предметов личного пользования	7469	116,0
деятельность гостиниц и ресторанов	1478	97,2
транспорт и связь	27505	102,1
финансовая деятельность	4814	101,5
операции с недвижимым имуществом, аренда и предоставление услуг	9779	105,3
государственное управление и обеспечение военной безопасности; социальное страхование	26113	106,7
образование	33109	98,7
здравоохранение и предоставление социальных услуг	29602	97,3
предоставление прочих коммунальных, социальных и персональных услуг	6847	100,5
из них деятельность по организации отдыха и развлечений, культуры и спорта	4160	104,5

**Численность зарегистрированных безработных**  
(по данным управления занятости населения Амурской области)

на конец отчетного периода, человек

	Численность незанятых граждан, обратившихся за предоставлением услуг		Численность безработных		Численность безработных, которые получают пособие по безработице	
	январь 2012г.	январь 2013г.	январь 2012г.	январь 2013г.	январь 2012г.	январь 2013г.
<b>Всего по области</b>	<b>14684</b>	<b>15480</b>	<b>13313</b>	<b>14028</b>	<b>11113</b>	<b>10940</b>
<b>городские округа:</b>						
г.Благовещенск и район	2092	2221	1842	1878	1592	1420
г.Белогорск и район	1459	1440	1389	1352	1173	1050
г.Зея и район	640	730	575	657	461	551
г.Райчихинск <sup>1)</sup>	858	962	759	844	587	648
г.Свободный и район	1446	1314	1275	1220	821	765
г.Тында и район	520	543	455	447	361	330
г.Шимановск и район	896	894	810	816	706	633
<b>муниципальные районы:</b>						
Архаринский	515	555	475	498	432	387
Бурейский	626	593	570	548	479	406
Завитинский	439	464	370	423	310	307
Ивановский	503	614	469	543	412	450
Константиновский	575	689	534	634	490	583
Магдагачинский	499	513	478	482	346	343
Мазановский	475	510	435	471	405	294
Михайловский	401	593	378	558	359	544
Октябрьский	449	517	405	480	380	455
Ромненский	359	346	326	323	289	266
Селемджинский	405	460	381	424	312	348
Серьшевский	476	469	415	430	352	344
Сковородинский	332	339	301	325	229	197
Тамбовский	719	714	671	675	617	619

<sup>1)</sup> Включая пгт Прогресс

**Потребность в работниках**

(по данным управления занятости населения Амурской области)

на конец отчетного периода

	Заявленная предприятиями и организациями потребность в работниках в январе, человек			
	2012г.		2013г.	
	всего	в том числе по рабочим профессиям	всего	в том числе по рабочим профессиям
<b>Амурская область</b>	<b>13129</b>	<b>10391</b>	<b>14449</b>	<b>11716</b>
<b>городские округа:</b>				
г.Благовещенск и район	8293	6437	9071	7285
г.Белогорск и район	704	482	970	747
г.Зея и район	525	502	307	272
г.Райчихинск <sup>1)</sup>	177	139	121	98
г.Свободный и район	410	271	1014	825
г.Тында и район	1029	918	993	857
г.Шимановск и район	97	41	96	53
<b>муниципальные районы:</b>				
Архаринский	497	474	954	928
Бурейский	65	58	175	92
Завитинский	-	-	8	3
Ивановский	131	77	6	-
Константиновский	99	9	47	42
Магдагачинский	312	286	147	93
Мазановский	5	3	95	84
Михайловский	31	31	28	25
Октябрьский	41	21	23	12
Ромненский	36	26	19	3
Селемджинский	613	589	219	209
Серьшевский	11	7	59	26
Сковородинский	22	10	77	50
Тамбовский	31	10	20	12

<sup>1)</sup> Включая пгт Прогресс

## Правонарушения

### Число зарегистрированных преступлений

	Январь 2013г., единиц	В % к январю 2012г.	Справочно: январь 2012г. в % к январю 2011г.	Число преступлений в расчете на 10 000 человек населения, январь	
				2012г.	2013г.
<b>Амурская область</b>	<b>1305</b>	<b>103</b>	<b>96</b>	<b>15</b>	<b>16</b>
<b>городские округа:</b>					
г.Благовещенск и Благовещенский район	327	90	98	15	14
г.Белогорск и Белогорский район	144	87	119	19	16
г.Райчихинск <sup>1)</sup>	74	132	89	16	21
г.Свободный и Свободненский район	147	114	130	18	20
г.Зея и Зейский район	51	82	113	15	12
г.Тында и Тындинский район	65	144	85	9	13
г.Шимановск и Шимановский район	41	87	112	18	16
<b>муниципальные районы:</b>					
Архаринский	43	в2,0р	60	12	25
Бурейский	42	114	95	16	18
Завитинский	31	в1,5р	68	13	20
Ивановский	70	130	96	21	27
Константиновский	20	118	71	13	15
Магдагачинский	24	92	96	12	11
Мазановский	22	в1,7р	36	9	15
Михайловский	25	119	78	14	17
Октябрьский	27	61	116	23	14
Ромненский	11	100,0	85	12	12
Селемджинский	9	69	в2,2р	11	8
Серышевский	35	130	69	11	14
Сковородинский	52	121	64	15	18
Тамбовский	28	72	91	17	12

<sup>1)</sup> Включая пгт Прогресс

## Демография

### Показатели естественного движения населения за январь-декабрь

	Родившихся		Умерших		Из них в возрасте до 1 года		Естественный прирост, убыль (-)	
	2011г.	2012г.	2011г.	2012г.	2011г.	2012г.	2011г.	2012г.
<b>Амурская область</b>	<b>11182</b>	<b>11733</b>	<b>12199</b>	<b>12054</b>	<b>122</b>	<b>161</b>	<b>-1017</b>	<b>-321</b>
<b>городские округа</b>								
г.Благовещенск	2663	3029	2483	2538	13	45	180	491
г.Белогорск	833	887	940	964	5	13	-107	-77
г.Зея	351	303	383	403	2	4	-32	-100
г.Райчихинск	317	337	401	413	4	7	-84	-76
г.Свободный	698	762	1005	957	11	6	-307	-195
г.Тында	437	507	430	394	7	7	7	113
г.Шимановск	249	261	313	320	2	2	-64	-59
пгт Прогресс	149	174	309	277	5	1	-160	-103
<b>муниципальные районы:</b>								
Архаринский	279	244	364	318	3	6	-85	-74
Белогорский	299	278	293	296	4	8	6	-18
Благовещенский	307	282	273	271	4	2	34	11
Бурейский	378	373	390	404	7	5	-12	-31
Завитинский	219	233	283	281	3	5	-64	-48
Зейский	215	251	315	280	3	2	-100	-29
Ивановский	367	420	400	425	3	4	-33	-5
Константиновский	273	234	197	188	4	5	76	46
Магдагачинский	348	302	411	390	3	6	-63	-88
Мазановский	185	212	222	247	3	5	-37	-35
Михайловский	202	213	251	254	1	1	-49	-41
Октябрьский	291	299	324	275	4	3	-33	24
Ромненский	164	124	172	156	4	3	-8	-32
Свободненский	257	216	244	244	-	4	13	-28
Селемджинский	124	133	146	129	1	1	-22	4
Серышевский	433	438	392	394	12	7	41	44
Сковородинский	436	418	524	509	7	3	-88	-91
Тамбовский	340	399	370	372	2	3	-30	27
Тындинский	212	218	208	204	3	3	4	14
Шимановский	88	133	123	117	2	-	-35	16

**МЕТОДОЛОГИЧЕСКИЕ ПОЯСНЕНИЯ**



## Состав муниципальных образований

В соответствии с Федеральным Законом "Об общих принципах организации местного самоуправления в Российской Федерации" от 06 октября 2003 года № 131-ФЗ, вступившего в действие на территории Амурской области с 1 января 2006 года, приняты следующие понятия:

**Городской округ** - городское поселение, которое не входит в состав муниципального района и органы местного самоуправления которого осуществляют полномочия по решению установленных настоящим Федеральным законом вопросов местного значения поселения и вопросов местного значения муниципального района, а также могут осуществлять отдельные государственные полномочия, передаваемые органам местного самоуправления федеральными законами и законами субъектов Российской Федерации.

Состав городских округов:

**г.Благовещенск** – г.Благовещенск, сельские населенные пункты, не являющиеся муниципальными образованиями – с.Белогорье, п.Мухинка, жд.ст. Белогорье, жд.ст. Призейская, с.Плодопитомник, с.Садовое;

**г.Белогорск** – г.Белогорск, сельские населенные пункты, не являющиеся муниципальными образованиями – с.Низинное;

**г.Зея** – г.Зея;

**г.Райчихинск** – г.Райчихинск, населенные пункты, не являющиеся муниципальными образованиями – п Широкий, с.Угольное;

**г.Свободный** – г.Свободный;

**г.Тында** – г.Тында;

**г.Шимановск** – г.Шимановск;

**п.Углегорск (ЗАО)** – п.Углегорск;

**пгт Прогресс** – пгт Прогресс, населенные пункты, не являющиеся муниципальными образованиями – пгт Новорайчихинск, п.Кивдинский.

**Муниципальный район** - несколько поселений или поселений и межселенных территорий, объединенных общей территорией, в границах которой местное самоуправление осуществляется в целях решения вопросов местного значения межпоселенческого характера населением непосредственно и (или) через выборные и иные органы местного самоуправления, которые могут осуществлять отдельные государственные полномочия, передаваемые органам местного самоуправления федеральными законами и законами субъектов Российской Федерации.

**Поселение** – городское или сельское поселение.



## Выпуск продукции и услуг

**Выпуск продукции и услуг** - стоимость выпущенных продукции и услуг по всем видам деятельности во всех секторах экономики.

**Индекс выпуска продукции и услуг базовых отраслей** исчисляется на основе данных об изменении физического объема выпуска продукции промышленности, строительства, сельского хозяйства, транспорта, розничной торговли (в границах ОКОНХ).

## Оборот организаций

В **оборот организаций** включается стоимость отгруженных товаров собственного производства, выполненных собственными силами работ и услуг, а также выручка от продажи приобретенных на стороне товаров (без налога на добавленную стоимость, акцизов и других аналогичных обязательных платежей).

Объем отгруженных товаров собственного производства представляет собой стоимость тех товаров, которые произведены данным юридическим лицом и фактически в отчетном периоде отгружены или отпущены в порядке продажи, а также прямого обмена на сторону (другим юридическим и физическим лицам), независимо от того, поступили деньги на счет продавца или нет.

Данные по этому показателю представляют совокупность организаций с соответствующим основным видом деятельности и отражают коммерческую деятельность организаций.

**Оборот организаций розничной торговли** включает выручку от продажи товаров, приобретенных в целях перепродажи (за минусом НДС, налога с продаж и других аналогичных обязательных платежей), стоимость отгруженных (переданных) товаров собственного производства, выручку от других видов деятельности (доход от сдачи в аренду зданий, складских и торговых площадей, транспортных средств и оборудования и т.п.). Не включаются в оборот доходы от продажи собственных основных средств, нематериальных активов, валютных ценностей, ценных бумаг.

**Оборот организаций оптовой торговли** включает выручку от продажи товаров, приобретенных в целях перепродажи (за минусом НДС, налога с продаж и других аналогичных обязательных платежей), выручку от реализации посреднических услуг (сумму вознаграждений комиссионеров (поверенных, агентов) за минусом НДС), стоимость отгруженных (переданных) товаров собственного производства, выручку от других видов деятельности (доход от сдачи в аренду зданий, складских и торговых площадей, транспортных средств и оборудования и т.п.). Не включаются в оборот доходы от продажи собственных основных средств, нематериальных активов, валютных ценностей, ценных бумаг.

## **Добывающие, обрабатывающие производства и производство электроэнергии, газа и воды**

**Индекс производства** - относительный показатель, характеризующий изменение масштабов производства в сравниваемых периодах. Различают индивидуальные и сводные индексы производства. Индивидуальные индексы отражают изменение выпуска одного продукта и исчисляются как отношение объемов производства данного вида продукта в натурально-вещественном выражении в сравниваемых периодах. Сводный индекс производства характеризует совокупные изменения всех видов продукции и отражает изменение создаваемой в процессе производства стоимости в результате изменения только физического объема производимой продукции. Для исчисления сводного индекса производства индивидуальные индексы по конкретным видам продукции поэтапно агрегируются в индексы по видам деятельности, подгруппам, группам, подклассам, классам, подразделам и разделам. Индекс промышленного производства - агрегированный индекс производства по видам деятельности "Добыча полезных ископаемых", "Обрабатывающие производства", "Производство и распределение электроэнергии, газа и воды".

**Объем отгруженных товаров** представляет собой стоимость тех товаров, которые произведены данным юридическим лицом и фактически в отчетном периоде отгружены или отпущены в порядке продажи, а также прямого обмена на сторону (другим юридическим и физическим лицам), независимо от того, поступили деньги на счет продавца или нет.

Данные приводятся в фактических отпускных ценах без налога на добавленную стоимость, налога с продаж, акцизов и других аналогичных обязательных платежей.

## **Строительство**

**Объем выполненных работ по виду деятельности "Строительство"** - это работы, выполненные собственными силами по договорам строительного подряда и (или) государственным контрактам, заключаемым с заказчиками. В стоимость этих работ включаются работы по строительству новых объектов, капитальному и текущему ремонту, реконструкции, модернизации жилых и нежилых зданий и инженерных сооружений.

Данные приводятся с учетом объемов, выполненных субъектами малого предпринимательства, организациями министерств и ведомств, имеющих воинские подразделения, и объемов скрытой и неформальной деятельности в строительстве.

**Ввод в действие мощностей** - показатель мощности (производительности, вместимости, пропускной способности, площади, протяженности и т.д.), созданной в результате осуществления инвестиций в основной капитал.

**Число построенных квартир** - количество квартир в законченных строительством жилых домах квартирного, гостиничного типа и общежитиях.

**Общая площадь жилых домов** определяется как сумма площадей жилых и подсобных помещений квартир, а также площадей лоджий, балконов, веранд, террас и холодных кладовых, подсчитываемых с соответствующими понижающими коэффициентами в домах квартирного и гостиничного типа, общежитиях постоянного типа и других строениях, предназначенных для проживания людей (домах для престарелых и инвалидов, спальных корпусах детских домов и школ-интернатов и др.). К подсобным помещениям относятся кухни, передние, внутриквартирные коридоры, ванны или душевые, туалеты, кладовые или хозяйственные встроенные шкафы. В домах-интернатах для престарелых и инвалидов, ветеранов, специальных домах для одиноких престарелых, детских домах к подсобным помещениям также относятся помещения культурно-бытового назначения и медицинского обслуживания.

### **Сельское хозяйство, охота и лесное хозяйство**

**Объем производства продукции сельского хозяйства всеми сельхозпроизводителями** (сельхозорганизации, крестьянские (фермерские) хозяйства, индивидуальные предприниматели, население) формируется как объем производства готовой продукции растениеводства и животноводства и изменение стоимости незавершенного производства продукции растениеводства и животноводства по видам деятельности "Растениеводство", "Животноводство", "Растениеводство в сочетании с животноводством (смешанное сельское хозяйство)".

**Индекс производства продукции сельского хозяйства** - относительный показатель, характеризующий изменение объема производства сельскохозяйственной продукции в сравниваемых периодах. Индекс характеризует изменение создаваемой в процессе производства стоимости в результате изменения только физического объема производимой продукции. Индекс физического объема продукции сельского хозяйства рассчитывается по формуле Ласпейреса.

Данные о поголовье скота, производстве и реализации основных видов сельскохозяйственных продуктов по всем сельхозпроизводителям определяются: **по сельскохозяйственным организациям** - на основании сведений формы федерального государственного статистического наблюдения по крупным и средним сельхозорганизациям с дорасчетом на малые и другие организации; **по хозяйствам населения и крестьянским (фермерским) хозяйствам и индивидуальным предпринимателям** - по материалам выборочных обследований.

**Производство скота и птицы на убой** (в живом весе) включает проданные сельхозпроизводителями скот и птицу для забоя на мясо, а также забитые в сельскохозяйственных организациях, крестьянских (фермерских) хозяйствах, у индивидуальных предпринимателей, в хозяйствах населения.

**Производство молока** характеризуется фактически надоемным коровьим, козьим и кобыльим молоком. Молоко, высосанное телятами при подсосном их содержании, в продукцию не включается.

**Производство яиц** включает их сбор от всех видов домашней птицы, в том числе и яйца, пошедшие на воспроизводство птицы (инкубация и др.).

## **Транспорт и связь**

**Объем перевозок (погрузка) грузов** - количество грузов в тоннах, перевезенных транспортом всех отраслей экономики, на автомобильном транспорте, включая предпринимателей (физических лиц)-владельцев грузовых автомобилей, осуществляющих коммерческие перевозки грузов.

**Грузооборот транспорта** - объем работы транспорта всех отраслей экономики по перевозкам грузов, на автомобильном транспорте, включая предпринимателей (физических лиц). Единицей измерения является тонно-километр, т.е. перемещение 1 тонны груза на 1 километр. Исчисляется суммированием произведений массы перевезенных грузов каждой перевозки в тоннах на расстояние перевозки в километрах.

**Пассажиروоборот транспорта общего пользования** - объем работы транспорта по перевозкам пассажиров, включая оценку перевозок пассажиров, пользующихся правом бесплатного проезда. Единицей измерения является пассажиро-километр, т.е. перемещение пассажира на 1 километр. Исчисляется суммированием произведений количества пассажиров каждой перевозки на расстояние перевозки в километрах.

**Объем услуг связи** - объем работ по приему, обработке, передаче и доставке почтовых отправлений или сообщений электросвязи в денежном выражении, определяется на основании данных о деятельности крупных и средних предприятий связи и оценки объемов услуг связи, предоставляемых на коммерческой основе организациями других отраслей экономики и организациями, относящимися к субъектам малого предпринимательства.

## **Розничная торговля**

**Оборот розничной торговли** представляет собой стоимость товаров, проданных населению за наличный расчет для личного потребления или использования в домашнем хозяйстве. Стоимость товаров, проданных отдельным категориям населения со скидкой, включается в оборот розничной торговли в полном объеме.

**Индекс физического объема оборота розничной торговли** - относительный показатель, характеризующий изменение оборота розничной торговли в сравниваемых периодах в сопоставимых ценах.

**Оборот общественного питания** представляет собой стоимость проданной собственной кулинарной продукции, а также покупных товаров, проданных без кулинарной обработки для потребления главным образом на месте.

Оборот розничной торговли и оборот общественного питания формируются по данным сплошного статистического наблюдения за крупными и средними организациями, которое проводится с месячной периодичностью, а также ежеквартальных выборочных обследований малых предприятий и вещевых, смешанных и продовольственных рынков, выборочных обследований индивидуальных предпринимателей в розничной торговле с распространением полученных данных на генеральную совокупность.

**Индекс предпринимательской уверенности** рассчитывается как среднее арифметическое "балансов" оценок изменения экономического положения в текущем квартале и ожидаемых изменений в следующем квартале, а также фактического уровня складских запасов (последний - с обратным знаком).

**Объем платных услуг населению** отражает объем потребления населением различных видов услуг, оказанных резидентами российской экономики. В объеме платных услуг населению учитывается экспорт услуг и не учитывается их импорт. Статистически данный показатель измеряется суммой денежных средств, уплаченных потребителем за оказанную ему услугу. При этом оплата может производиться как самим потребителем, так и организацией, в которой работает данный потребитель, полностью или частично компенсирующей или оплачивающей расходы по потреблению им услуги. Этот показатель формируется на основании данных форм федерального государственного статистического наблюдения и экспертной оценки скрытой и неформальной деятельности на рынке услуг по утвержденной методике. Данные об объеме платных услуг населению в распределении по видам приведены в соответствии с Общероссийским классификатором услуг населению с учетом внесенных в него в установленном порядке изменений.

## **Оптовая торговля**

Продажа продукции (товаров) организациями оптовой торговли (оборот оптовой торговли) - стоимость отгруженных (переданных) на сторону товаров, приобретенных ранее на стороне, в целях перепродажи для профессионального использования (переработки или дальнейшей продажи).

Показатель продажи продукции (товаров) формируется по данным сплошного статистического наблюдения за крупными и средними организациями, которое проводится с месячной периодичностью, а также ежеквартальных выборочных обследований малых предприятий с распространением данных на генеральную совокупность.

Кроме того, в соответствии с требованиями системы национальных счетов показатель оборота оптовой торговли досчитывается на объемы скрытой деятельности.

## Внешняя торговля

**Экспорт** - вывоз товаров с таможенной территории государства за границу без обязательства об обратном ввозе. В экспорт включаются товары отечественного производства, а также реэкспорт товаров. К товарам отечественного производства относятся также товары иностранного производства, ввезенные в страну и подвергшиеся существенной переработке, изменяющей основные качественные или технические характеристики товаров. К реэкспортным товарам относятся товары, ввезенные в страну, а затем вывезенные за границу без переработки.

**Импорт** - ввоз товаров на таможенную территорию государства из-за границы без обязательства об обратном вывозе. В импорт включаются ввезенные товары, предназначенные для потребления в экономике страны, товары, ввозимые на территорию государства в соответствии с режимом реэкспорта, и товары, закупаемые для отечественных организаций за границей, для потребления на месте.

**Оборот** - сумма экспорта и импорта.

**Сальдо внешней торговли** - разность экспорта и импорта. Положительное сальдо складывается тогда, когда экспорт больше импорта, отрицательное (ставится знак "-") - когда импорт больше экспорта.

## Инвестиции

**Инвестиции в основной капитал** - совокупность затрат, направленных на создание и воспроизводство основных фондов (новое строительство, расширение, а также реконструкция и модернизация объектов, которые приводят к увеличению первоначальной стоимости объектов и относятся на добавочный капитал организации, приобретение машин, оборудования, транспортных средств, на формирование основного стада, многолетние насаждения и т.д.).

Инвестиции в основной капитал приведены без затрат на приобретение основных средств, бывших в употреблении у других организаций, и объектов незавершенного строительства.

Данные об инвестициях в основной капитал определены с учетом инвестиционной деятельности субъектов малого предпринимательства и расчетов объемов скрытой и неформальной деятельности.

Инвестиции в основной капитал учитываются без налога на добавленную стоимость.

**Иностранные инвестиции в экономику России** - вложения капитала иностранными инвесторами, а также зарубежными филиалами российских юридических лиц в объекты предпринимательской деятельности на территории России в целях получения дохода. Инвестиции делятся на прямые, портфельные и прочие.

## Цены

**Индекс потребительских цен и тарифов на товары и платные услуги населению (ИПЦ)** характеризует изменение во времени общего уровня цен и тарифов на товары и услуги, приобретаемые населением для непроизводственного потребления. Измеряет отношение стоимости фиксированного набора товаров и услуг в текущем периоде к его стоимости в предыдущем периоде.

**Индекс цен производителей промышленных товаров** рассчитывается на основании регистрации цен на товары-представители в базовых организациях по видам деятельности.

**Стоимость фиксированного набора потребительских товаров и услуг** для межрегиональных сопоставлений покупательной способности населения по Российской Федерации и отдельным субъектам Российской Федерации исчисляется на основе единых для всех субъектов Российской Федерации объемов потребления, а также региональных средних цен. В состав набора включены 83 наименования товаров и услуг, в том числе 30 видов продовольственных товаров, 41 вид непродовольственных товаров и 12 видов услуг. Данные о стоимости набора приведены в расчете на месяц.

**Стоимость минимального набора продуктов питания** определена на основе минимального набора продуктов питания для мужчин трудоспособного возраста (приведен в Методических рекомендациях по определению потребительской корзины для основных социально-демографических групп населения в целом по Российской Федерации и в ее субъектах, в редакции постановления Правительства Российской Федерации от 17 февраля 1999 г. № 192). Данные о стоимости набора приведены в расчете на одного человека на месяц.

Указанный показатель отражает межрегиональную дифференциацию уровней потребительских цен и не является составляющим элементом величины прожиточного минимума, определяемого в субъектах Российской Федерации, что объясняется различием методологических подходов при их формировании. При расчете стоимости минимального набора продуктов питания по Российской Федерации и субъектам Российской Федерации используются единые (установленные в целом по Российской Федерации) минимальные объемы потребления, в то время как при расчете величины прожиточного минимума - объемы, сформированные на основе зонирования субъектов Российской Федерации в зависимости от факторов, влияющих на особенности потребления продуктов питания.

## Финансы

**Сальдированный финансовый результат (прибыль (+) убыток (-))** - конечный финансовый результат, выявленный на основании бухгалтерского учета всех хозяйственных операций организаций, представляет собой сумму сальдированного финансового результата (прибыль (+), убыток (-)) от прода-

жи продукции (работ, услуг), основных средств, иного имущества организаций и доходов от прочих операций, уменьшенных на сумму расходов по этим операциям.

**Суммарная задолженность по обязательствам** - кредиторская задолженность и задолженность по кредитам банков и займам.

**Кредиторская задолженность** - задолженность по расчетам с поставщиками и подрядчиками за поступившие материальные ценности, выполненные работы и оказанные услуги, в том числе задолженность, обеспеченная векселями выданными; задолженность по расчетам с дочерними и зависимыми обществами по всем видам операций; с рабочими и служащими по оплате труда, представляющая собой начисленные, но не выплаченные суммы оплаты труда; задолженность по отчислениям на государственное социальное страхование, пенсионное обеспечение и медицинское страхование работников организации, задолженность по всем видам платежей в бюджет и внебюджетные фонды; задолженность организации по платежам по обязательному и добровольному страхованию имущества и работников организации и другим видам страхования, в которых организация является страхователем; авансы полученные, включающие сумму полученных авансов от сторонних организаций по предстоящим расчетам по заключенным договорам, а также штрафы, пени и неустойки, признанные организацией, или по которым получены решения суда (арбитражного суда) или другого органа, имеющего в соответствии с законодательством Российской Федерации право на принятие решения об их взыскании, и отнесенные на финансовые результаты организации, непогашенные суммы заемных средств, подлежащие погашению в соответствии с договорами.

**Дебиторская задолженность** - задолженность по расчетам с покупателями и заказчиками за товары, работы и услуги, в том числе задолженность, обеспеченная векселями полученными; задолженность по расчетам с дочерними и зависимыми обществами; суммы уплаченных другим организациям авансов по предстоящим расчетам в соответствии с заключенными договорами; задолженность по расчетам с прочими дебиторами, включающая в себя задолженность финансовых и налоговых органов (в том числе по переплате по налогам, сборам и прочим платежам в бюджет); задолженность работников организации по предоставленным им ссудам и займам за счет средств этой организации или кредита (ссуды на индивидуальное и кооперативное жилищное строительство, приобретение и благоустройство садовых участков, беспроцентные ссуды молодым семьям на улучшение жилищных условий или обзаведение домашним хозяйством и др.); задолженность подотчетных лиц; поставщиков по недостачам товарно-материальных ценностей, обнаруженным при приемке; задолженность по государственным заказам, федеральным программам за поставленные товары, работы и услуги, а также штрафы, пени и неустойки, признанные должником, или по которым получены решения суда (арбитражного суда) или другого органа, имеющего в соответствии с законодательством Российской Федерации право на принятие решения об их взыскании, и отнесенные на финансовые результаты организации.



## Уровень жизни населения

**Денежные доходы и расходы населения** исчисляются на основе информации, разрабатываемой органами государственной статистики, а также министерствами и ведомствами. При отсутствии ряда показателей в необходимые сроки (это касается в основном банковских данных) производится их оценка.

При публикации объема денежных доходов и расходов населения за отчетный месяц производится уточнение предварительных показателей за предыдущий период. Пересмотр месячных и квартальных данных осуществляется по итогам разработки годового баланса денежных доходов и расходов населения.

**Денежные доходы населения** включают доходы лиц, занятых предпринимательской деятельностью, выплаченную заработную плату (начисленную заработную плату, скорректированную на изменение задолженности) наемных работников, социальные выплаты (пенсии, пособия, стипендии и другие выплаты), доходы от собственности в виде процентов по вкладам, ценным бумагам, дивидендов и другие доходы.

**Среднедушевые денежные доходы** исчисляются делением общей суммы денежных доходов на численность постоянного населения.

**Реальные располагаемые денежные доходы** рассчитываются как доходы за вычетом обязательных платежей, скорректированные на индекс потребительских цен.

**Среднемесячная номинальная заработная плата** исчисляется делением фонда начисленной заработной платы работников на среднесписочную численность работников и на количество месяцев в периоде.

**Реальная заработная плата** характеризует объем товаров и услуг, которые можно приобрести на заработную плату в текущем периоде, исходя из цен базисного периода. Индекс реальной заработной платы исчисляется путем деления индекса номинальной заработной платы на индекс потребительских цен за один и тот же временной период.

**Просроченной задолженностью по заработной плате** считаются фактически начисленные работникам суммы заработной платы, но не выплаченные в срок, установленный коллективным договором или договором на расчетно-кассовое обслуживание, заключенным с банком (расчетно-кассовым центром). Число дней задержки считается, начиная со следующего дня после истечения этого срока.

**Средний размер назначенных месячных пенсий** определяется делением общей суммы назначенных месячных пенсий на численность пенсионеров (по данным Пенсионного фонда Российской Федерации).

Реальный размер назначенных пенсий рассчитывается путем корректировки среднего размера назначенных месячных пенсий на индекс потребительских цен.

**Денежные расходы населения** - расходы на покупку товаров и оплату услуг, обязательные платежи и разнообразные взносы (налоги и сборы, платежи

по страхованию, взносы в общественные и кооперативные организации, проценты за кредиты и др.), покупку иностранной валюты, а также сбережения.

**Распределение населения по величине среднедушевых денежных доходов** характеризует дифференциацию населения по уровню материального достатка и представляет собой показатели численности (или долей) постоянного населения, сгруппированные в заданных интервалах по уровню среднедушевых денежных доходов.

**Распределение общего объема денежных доходов** по различным группам населения выражается через долю общего объема денежных доходов, которая приходится на каждую из 20 (10)-процентных групп населения, ранжированного по мере возрастания среднедушевых денежных доходов.

**Величина прожиточного минимума** в соответствии с Федеральным законом от 24 октября 1997г. № 134-ФЗ "О прожиточном минимуме в Российской Федерации" представляет собой стоимостную оценку потребительской корзины, включающей минимальные наборы продуктов питания, непродовольственных товаров и услуг, необходимых для сохранения здоровья человека и обеспечения его жизнедеятельности, а также обязательные платежи и сборы.

**Численность населения с денежными доходами ниже величины прожиточного минимума** определяется на основе данных о распределении населения по величине среднедушевых денежных доходов и является результатом их соизмерения с величиной прожиточного минимума.

**Покупательная способность среднедушевых денежных доходов населения** отражает потенциальные возможности населения по приобретению товаров и услуг и выражается через товарный эквивалент среднедушевых денежных доходов. Под товарным эквивалентом понимается количество какого-либо одного товара (услуги) с конкретными потребительскими свойствами, которое может быть приобретено при условии, что вся сумма денежных доходов будет направлена только на эти цели. Показатель рассчитывается нарастающим итогом с начала года.

## Рынок труда

**Численность экономически активного населения** - сумма занятых в экономике и безработных.

**Занятые в экономике** - лица, которые в рассматриваемый период: а) выполняли оплачиваемую работу по найму, а также приносящую доход работу не по найму как с привлечением, так и без привлечения наемных работников; б) временно отсутствовали на работе из-за болезни или травмы, ухода за больными; ежегодного отпуска или выходных дней; обучения вне своего рабочего места; отпуска без сохранения или с сохранением содержания по инициативе администрации (продолжительностью менее 6 месяцев); забастовки; других подобных причин; в) выполняли работу в качестве помогающих на семейном предприятии. Занятыми считаются также лица, занятые выполне-

нием работ по производству в домашнем хозяйстве продукции, предназначенной для реализации (полностью или частично).

К **безработным** (в соответствии со стандартами Международной Организации Труда - МОТ) относятся лица в возрасте, установленном для измерения экономической активности населения, которые в рассматриваемый период удовлетворяли одновременно следующим критериям: а) не имели работы (доходного занятия); б) занимались поиском работы, т.е. обращались в государственную или коммерческую службы занятости, использовали или помещали объявления в печати, непосредственно обращались к администрации организации или работодателю, использовали личные связи или предпринимали шаги к организации собственного дела (поиск земли, зданий, машин и оборудования, сырья, финансовых ресурсов, обращение за разрешениями, лицензиями и т.п.); в) были готовы приступить к работе. Учащиеся, студенты, пенсионеры и инвалиды учитывались в качестве безработных, если они занимались поиском работы и были готовы приступить к ней.

**Безработные, зарегистрированные в органах государственной службы занятости** - трудоспособные граждане, не имеющие работы и заработка (трудового дохода), проживающие на территории Российской Федерации, зарегистрированные в центре занятости по месту жительства в целях поиска подходящей работы, ищущие работу и готовые приступить к ней. Информация о численности безработных, получивших официальный статус в органах государственной службы занятости, разрабатывается Федеральной службой по труду и занятости.

**Уровень безработицы** - отношение численности безработных к численности экономически активного населения в рассматриваемом периоде, в процентах.

**Уровень безработицы, зарегистрированной в органах государственной службы занятости** - отношение численности безработных, зарегистрированных в органах государственной службы занятости, к численности экономически активного населения в рассматриваемом периоде, в процентах.

**Нагрузка незанятого населения на одну заявленную вакансию** рассчитывается как отношение численности лиц, не занятых трудовой деятельностью, состоящих на учете в органах государственной службы занятости, к числу вакансий, сообщенных организациями в эти органы.

**Заявленная организациями потребность в работниках** - число вакансий (требуемых работников), сообщенных организациями в органы государственной службы занятости.

Под **забастовкой** подразумевается временная остановка работы, преднамеренно осуществляемая группой работников с целью удовлетворения различных требований.

## Правонарушения

**Преступность** - социально-правовое явление, включающее преступления, совершенные на конкретной территории в течение определенного пе-

риода времени, и характеризующееся количественными и качественными показателями.

**Зарегистрированное преступление** - выявленное и официально взятое на учет общественно опасное деяние, предусмотренное уголовным законодательством.

**Лица, совершившие преступления** - официально взятые на учет органами внутренних дел лица, на которых заведены уголовные дела.

**Раскрываемость преступлений** - отношение числа преступлений, дела о которых окончены расследованием в отчетном периоде, к общему числу раскрытых и нераскрытых преступлений независимо от времени возбуждения уголовного дела и времени регистрации данного преступления.

## Демография

**Естественное движение населения** - обобщенное название совокупности рождений и смертей, изменяющих численность населения так называемым естественным путем. К естественному движению населения относят также браки и разводы, хотя они не меняют численность населения, но учитываются в том же порядке, что и рождения и смерти.

Сведения о **рождениях, смертях, браках, разводах** получают на основании статистической разработки данных, содержащихся в записях актов о рождении, смерти, заключении и расторжении брака, составляемых органами записи актов гражданского состояния. В число родившихся включены только родившиеся живыми.

Источником информации о **причинах смерти** являются записи в медицинских свидетельствах о смерти, составляемых врачом относительно заболевания, несчастного случая, убийства, самоубийства и другого внешнего воздействия, послужившего причиной смерти, а также записи актов о смерти.

**Общие коэффициенты рождаемости и смертности** - отношение соответственно числа родившихся (живыми) и числа умерших к среднегодовой численности населения. Исчисляются на 1000 человек населения.

**Коэффициент естественного прироста** - разность общих коэффициентов рождаемости и смертности.

**Общие коэффициенты брачности и разводимости** - отношение числа зарегистрированных браков и разводов к среднегодовой численности населения. Исчисляются на 1000 человек населения.

**Коэффициенты смертности по причинам смерти** - отношение числа умерших от указанных причин смерти к среднегодовой численности населения. Исчисляются на 100000 человек населения.

**Коэффициент младенческой смертности** исчисляется как сумма двух составляющих, первая из которых - отношение числа умерших в возрасте до одного года из поколения родившихся в том году, для которого вычисляется коэффициент, к общему числу родившихся в том же году; а вторая - отношение числа умерших в возрасте до одного года из поколения родившихся в

предыдущем году, к общему числу родившихся в предыдущем году. Исчисляется на 1000 родившихся живыми.

Все коэффициенты приведены в пересчете на год.

Данные **о миграции** населения получены в результате разработки поступающих от органов внутренних дел документов статистического учета прибытия и убытия, которые составляются при регистрации и снятии с регистрационного учета населения по месту жительства.

**Социально-экономическое положение Амурской области**

**Доклад**

Ответственные за выпуск:

И.К. Ремехова

Н.В. Помалюк

Е.В. Абоймова

Тел.: (84162) 33-28-40  
42-56-74

Подписано в печать \_\_\_\_\_

Формат \_\_\_\_\_

**РАСПРОСТРАНЕНИЕ  
ОФИЦИАЛЬНОЙ СТАТИСТИЧЕСКОЙ  
ИНФОРМАЦИИ**

**г.Благовещенск, ул.Кузнечная, 23  
51-87-01, 33-46-48**

**<http://amurstat.gks.ru>**