

**ФЕДЕРАЛЬНАЯ СЛУЖБА ГОСУДАРСТВЕННОЙ СТАТИСТИКИ**

**ТЕРРИТОРИАЛЬНЫЙ ОРГАН ФЕДЕРАЛЬНОЙ СЛУЖБЫ  
ГОСУДАРСТВЕННОЙ СТАТИСТИКИ ПО АМУРСКОЙ ОБЛАСТИ  
(АМУРСТАТ)**

**Социально - экономическое  
положение  
Амурской области**

**Январь - декабрь 2013г.**

**по каталогу №1.4**

**г. Благовещенск  
2014**

**УДК 311 (571.61)**  
**ББК 65.9(255.3)-05**  
**С69**

Редакционная коллегия:

**Г.А. Давыдова** - председатель редакционной коллегии

**М.А. Рябчинская, Е.Н. Гудим, И.К. Ремехова, Е.Я. Решетова,**  
**Л.Ю. Лучникова, Л.А. Мещанинова, Е.А. Панова, Н.А. Левченко**

**С69 Социально-экономическое положение Амурской области:**

Доклад/ Амурстат. - Б., 2014. – 180с.

ISBN 978-5-904520-02-1

Доклад содержит оперативную комплексную информацию о социально-экономическом положении области за январь-декабрь 2013 года. Используются данные, получаемые органами государственной статистики от предприятий, организаций, населения путем проведения переписей, выборочных обследований и других форм статистического наблюдения, данные министерств и управлений Правительства Амурской области, Управления Федеральной налоговой службы по Амурской области, Главного управления Центрального Банка Российской Федерации по Амурской области и др.

Для высшего управленческого персонала, работников органов управления и финансово-экономических служб предприятий и организаций, научных, предпринимательских и банковских кругов, профессорско-преподавательского состава, аспирантов и студентов экономических вузов, других заинтересованных пользователей.

Приняты условные обозначения:

- явление отсутствует
- ... данных не имеется
- 0,0 значение показателя меньше единицы измерения

**УДК 311 (571.61)**  
**ББК 65.9(255.3)-05**

ISBN 978-5-904520-02-1

© Территориальный орган Федеральной службы государственной статистики по Амурской области, 2014

E-mail: P28\_mail@gks.ru

<http://amurstat.gks.ru>

## ОГЛАВЛЕНИЕ

<b>ОГЛАВЛЕНИЕ .....</b>	<b>3</b>
<b>1. ОСНОВНЫЕ ЭКОНОМИЧЕСКИЕ И СОЦИАЛЬНЫЕ ПОКАЗАТЕЛИ АМУРСКОЙ ОБЛАСТИ ЗА ЯНВАРЬ-ДЕКАБРЬ 2013 ГОДА .....</b>	<b>7</b>
<b>2. ПРОИЗВОДСТВО ТОВАРОВ И УСЛУГ .....</b>	<b>10</b>
2.1. Добыча полезных ископаемых, обрабатывающие производства и производство электроэнергии, газа и воды .....	10
2.2. Сельское хозяйство, охота и лесное хозяйство .....	16
2.2.1. Сельское хозяйство .....	16
2.2.2. Лесозаготовки .....	21
2.3. Строительство .....	21
2.4. Транспорт и связь .....	26
2.4.1. Транспорт .....	26
2.4.2. Связь .....	33
<b>3. РЫНКИ ТОВАРОВ И УСЛУГ .....</b>	<b>34</b>
3.1. Розничная торговля .....	34
3.2. Рестораны, кафе и бары .....	45
3.3. Рынок платных услуг населению .....	46
3.4. Оптовая торговля и товарные рынки .....	49
3.4.1. Продажа продукции .....	49
3.4.2. Наличие и использование природного топлива .....	56
<b>4. ХОЗЯЙСТВУЮЩИЕ СУБЪЕКТЫ .....</b>	<b>57</b>
4.1. Характеристика хозяйствующих субъектов .....	57
4.2. Демография организаций <sup>1)</sup> .....	69
<b>5. ЦЕНЫ .....</b>	<b>77</b>
5.1. Потребительские цены .....	78
5.2. Цены производителей .....	81
<b>6. ФИНАНСЫ .....</b>	<b>84</b>
6.1. Государственные финансы .....	84
6.1.1. Консолидированный бюджет .....	84
6.1.2. Поступление налоговых платежей и других доходов в бюджетную систему .....	85
6.2. Финансовая деятельность организаций, не относящихся к субъектам малого предпринимательства, средняя численность работников которых превышает 15 человек .....	87
6.2.1. Финансовые результаты деятельности организаций .....	87
6.2.2. Состояние платежей и расчетов в организациях .....	90
6.3. Денежно-кредитная система .....	96
<b>7. СОЦИАЛЬНАЯ СФЕРА .....</b>	<b>98</b>
7.1. Уровень жизни населения .....	98
7.1.1. Денежные доходы .....	99
7.1.2. Среднемесячная заработная плата .....	104
7.1.3. Просроченная задолженность предприятий и организаций по заработной плате .....	107
7.2. Занятость и безработица .....	109

7.2.1. Экономическая активность населения .....	109
7.3. Заболеваемость населения.....	116
7.4. Правонарушения .....	118
<b>8. ДЕМОГРАФИЯ.....</b>	<b>120</b>
<b>НЕКОТОРЫЕ СТАТИСТИЧЕСКИЕ ПОКАЗАТЕЛИ ЭКОНОМИЧЕСКОГО И СОЦИАЛЬНОГО ПОЛОЖЕНИЯ ПО ГОРОДСКИМ ОКРУГАМ И МУНИЦИПАЛЬНЫМ РАЙОНАМ АМУРСКОЙ ОБЛАСТИ.....</b>	<b>126</b>
Производство товаров и услуг .....	128
Объем отгруженных товаров собственного производства, выполненных работ и услуг организаций, не относящихся к субъектам малого предпринимательства (включая средние предприятия), средняя численность работников которых превышает 15 человек, по видам деятельности "Добыча полезных ископаемых", "Обрабатывающие производства", "Производство и распределение электроэнергии, газа и воды" .....	128
Оборот организаций, не относящихся к субъектам малого предпринимательства (включая средние предприятия), средняя численность работников которых превышает 15 человек, по всем видам экономической деятельности по городским округам и муниципальным районам.....	129
Объем отгруженных товаров собственного производства, выполненных работ и услуг организаций, не относящихся к субъектам малого предпринимательства, средняя численность работников которых превышает 15 человек, по видам экономической деятельности "Добыча полезных ископаемых", "Обрабатывающие производства", "Производство и распределение электроэнергии, газа и воды" .....	130
Грузооборот грузовых автомобилей организаций, не относящихся к субъектам малого предпринимательства (включая средние предприятия), средняя численность работников которых превышает 15 человек .....	131
Сельское хозяйство.....	132
Строительство .....	135
Транспорт .....	137
Рынки товаров и услуг.....	139
Характеристика хозяйствующих субъектов .....	144
Цены .....	146
Финансы.....	153
Уровень жизни .....	156
Занятость и безработица.....	160
Правонарушения .....	165
Демография.....	166
<b>МЕТОДОЛОГИЧЕСКИЕ ПОЯСНЕНИЯ .....</b>	<b>167</b>

**ЭКОНОМИЧЕСКОЕ И СОЦИАЛЬНОЕ ПОЛОЖЕНИЕ  
АМУРСКОЙ ОБЛАСТИ**



Территориальный орган Федеральной службы государственной статистики по Амурской области представляет информацию об экономическом и социальном положении области в январе-декабре 2013 года.

## 1. ОСНОВНЫЕ ЭКОНОМИЧЕСКИЕ И СОЦИАЛЬНЫЕ ПОКАЗАТЕЛИ АМУРСКОЙ ОБЛАСТИ ЗА ЯНВАРЬ-ДЕКАБРЬ 2013 ГОДА

	Январь-декабрь 2013г.	В % к соответствующему периоду 2012г.		Декабрь 2013г. в % к ноябрю 2013г.	Справочно январь-декабрь 2012г. в % к январю-декабрю 2011г.	Россия январь-ноябрь 2013г. в % к январю-ноябрю 2012г.
		январь-декабрь 2013г.	декабрь 2013г.			
Индекс промышленного производства <sup>1)</sup>	x	110,4	114,0	112,9	109,0	99,9
Объем отгруженных товаров собственного производства, выполненных работ и услуг собственными силами по видам деятельности, млн. рублей	95773,7	94,7 <sup>2)</sup>	x	x	x	x
Добыча полезных ископаемых - всего	48878,6	105,5	124,0	108,0	104,2	101,2
добыча топливно-энергетических полезных ископаемых	2104,7	98,1	119,7	100,0	102,5	101,0
добыча полезных ископаемых, кроме топливно-энергетических	46773,9	106,1	124,4	108,8	104,3	101,8
Обрабатывающие производства - всего	22296,7	126,3	136,7	103,0	116,3	99,4
производство пищевых продуктов, включая напитки, и табака	12528,9	99,7	77,9	102,1	100,4	102,1
текстильное и швейное производство	43,8	85,7	108,6	134,7	100,7	104,2
производство кожи, изделий из кожи и производство обуви	... <sup>3)</sup>	-	-	-	-	94,5
обработка древесины и производство изделий из дерева	313,3	92,9	110,7	92,5	106,2	100,9
целлюлозно-бумажное производство, издательская и полиграфическая деятельность	579,2	92,1	89,4	103,0	57,8	94,0
химическое производство	13,6	67,7	23,7	66,7	132,6	104,5
производство резиновых и пластмассовых изделий	679,9	80,9	109,7	142,3	113,6	105,3
производство прочих неметаллических минеральных продуктов	2272,0	111,5	73,4	124,1	136,3	101,0
металлургическое производство и производство готовых металлических изделий	1327,8	174,7	в4,2р	99,0	148,9	97,6
производство машин и оборудования	1169,3	24,7	-	-	76,7	92,5

<sup>1)</sup> По видам деятельности "добыча полезных ископаемых", "обрабатывающие производства", "производство и распределение электроэнергии, газа и воды"

<sup>2)</sup> Объем отгруженных товаров в действующих ценах

<sup>3)</sup> Данные не публикуются в целях обеспечения конфиденциальности первичных статистических данных, полученных от организаций, в соответствии с Федеральным законом от 29.11.07 №282-ФЗ «Об официальном статистическом учете и системе государственной статистики в Российской Федерации» (ст. 4, п. 5; ст. 9, п. 1)

	Январь-декабрь 2013г.	В % к соответствующему периоду 2012г.		Декабрь 2013г. в % к ноябрю 2013г.	Справочно январь-декабрь 2012г. в % к январю-декабрю 2011г.	Россия январь-ноябрь 2013г. в % к январю-ноябрю 2012г.
		январь-декабрь 2013г.	декабрь 2013г.			
производство электрооборудования, электронного и оптического оборудования	233,4	139,7	22,8	15,5	103,8	96,5
производство транспортных средств и оборудования	2119,9	60,7	51,7	119,9	127,0	99,7
прочие производства	1009,9	91,2	91,2	94,3	90,2	95,4
Производство и распределение электроэнергии, газа и воды - всего	24598,4	107,9	92,6	130,3	115,0	99,3
производство, передача и распределение электроэнергии	14639,3	113,0	104,5	116,1	115,0	98,9
производство, передача и распределение пара и горячей воды (тепловой энергии)	9169,8	93,0	77,1	166,1	114,8	100,7
<i>Кроме того:</i>						
Лесозаготовки	667,3	86,8	55,0	124,6	68,6	96,8
Инвестиции в основной капитал (по крупным организациям, млн. рублей)	... <sup>1)</sup>	... <sup>1)</sup>	... <sup>1)</sup>	... <sup>1)</sup>	... <sup>1)</sup>	99,2
Ввод в действие жилых домов за счет всех источников финансирования, тыс. кв. м. общ.пл.	362,8	114,3	114,6	в2,5р	131,8	112,1
Объем работ, выполненных по виду деятельности "строительство" в действующих ценах, млн. рублей	34164,2	101,6	в3,3р	в4,8р	100,9	98,7
Продукция сельского хозяйства <sup>2)</sup> в действующих ценах, млн. рублей	24170,6	71,2	89,6	36,2	93,3	106,8
Выполнено работ и услуг собственными силами по виду экономической деятельности "Транспорт" в действующих ценах, млн. рублей	40760,3	95,6	109,4	103,3	113,7	x
Грузооборот предприятий всех видов экономической деятельности, млн. т-км.	86594,2	95,5	105,0	102,1	106,5	100,4
Пассажирооборот транспорта общего пользования, млн. пасс.-км.	1664,2	85,3	86,9	102,8	93,8	103,2
Объем услуг связи в сопоставимых ценах, млн. рублей	8733,4	105,9	103,4	101,1	103,9	104,7
Оборот розничной торговли по всем каналам реализации, млн. рублей	118275,2	105,4	103,3	119,5	114,3	103,9
Оборот общественного питания в сопоставимых ценах, млн. рублей	4850,9	103,2	101,2	117,2	100,2	104,2
Объем платных услуг населению, млн. рублей	35155,8	94,1	90,2	104,4	118,3	102,2
Оборот оптовой торговли, млн. рублей	64689,0	84,0	94,8	126,0	100,0	100,6

<sup>1)</sup> Данные будут в феврале 2014г.

<sup>2)</sup> Суммарный объем продукции по видам деятельности "растениеводство", "животноводство", "растениеводство в сочетании с животноводством"



	Январь-декабрь 2013г.	В % к соответствующему периоду 2012г.		Декабрь 2013г. в % к ноябрю 2013г.	Справочно январь-декабрь 2012г. в % к январю-декабрю 2011г.	Россия январь-ноябрь 2013г. в % к январю-ноябрю 2012г.
		январь-декабрь 2013г.	декабрь 2013г.			
Индекс потребительских цен (тарифов)	x	107,8	107,7	100,9	105,8	106,8
в том числе:						
на платные услуги населению	x	108,1	108,1	101,2	105,6	108,1
Индекс цен производителей промышленных товаров	x	96,5	93,2	100,9	105,9	103,4
Сальдированный финансовый результат (прибыль минус убыток) в фактических ценах (за январь-ноябрь 2013г.), млн. рублей	4732,4	31,6	x	153,2	x	84,3 <sup>1)</sup>
Задолженность организаций на 1 декабря 2013г., млн. рублей						
Дебиторская	45538,5	96,1	x	102,3	x	109,4 <sup>2)</sup>
Кредиторская	55734,7	122,7	x	99,6	x	119,5 <sup>2)</sup>
из нее задолженность по платежам в бюджет	3102,5	100,9	x	103,7	x	x
из нее задолженность в областной бюджет	654,6	94,5	x	109,6	x	x
Денежные доходы на душу населения, рублей	23620,7	110,0	100,6	129,9	120,7	110,4
Реальные располагаемые доходы населения	x	101,4	95,7	131,9	113,0	103,6
Среднемесячная начисленная заработная плата одного работника на крупных, средних и малых предприятиях (январь-ноябрь 2013г.)						
номинальная, рублей	29088,7	110,2 <sup>3)</sup>	107,2 <sup>4)</sup>	98,8 <sup>5)</sup>	112,6 <sup>6)</sup>	112,7
реальная	x	102,2 <sup>3)</sup>	100,1 <sup>4)</sup>	98,2 <sup>5)</sup>	106,6 <sup>6)</sup>	105,5
Задолженность по заработной плате на 1 января 2014г., млн. рублей	4,8	x	98,8 <sup>7)</sup>	88,3 <sup>8)</sup>	96,5 <sup>9)</sup>	123,2 <sup>10)</sup>
Общая численность безработных, <sup>11)</sup> тыс. человек	18,7	x	83,1	93,0	73,8	99,4

<sup>1)</sup> Январь-октябрь 2013г. к январю-октябрю 2012г.

<sup>2)</sup> Конец октября 2013г. к концу октября 2012г.

<sup>3)</sup> Январь-ноябрь 2013г. к январю-ноябрю 2012г.

<sup>4)</sup> Ноябрь 2013г. к ноябрю 2012г.

<sup>5)</sup> Ноябрь 2013г. к октябрю 2013г.

<sup>6)</sup> Январь-ноябрь 2012г. к январю-ноябрю 2011г.

<sup>7)</sup> 1 января 2014г. к 1 января 2013г.

<sup>8)</sup> 1 января 2014г. к 1 декабря 2013г.

<sup>9)</sup> 1 января 2013г. к 1 января 2012г.

<sup>10)</sup> 1 декабря 2013г. к 1 декабря 2012г.

<sup>11)</sup> Расчет произведен в среднем за октябрь-декабрь 2013г., по материалам выборочного обследования населения по проблемам занятости, осуществляемого с месячной периодичностью с сентября 2009г. Данные предварительные

## 2. ПРОИЗВОДСТВО ТОВАРОВ И УСЛУГ

### 2.1. Добыча полезных ископаемых, обрабатывающие производства и производство электроэнергии, газа и воды

Индекс промышленного производства в Амурской области в декабре и январе-декабре 2013 года по сравнению с аналогичным периодом 2012 года составил соответственно 114,0% и 110,4%.

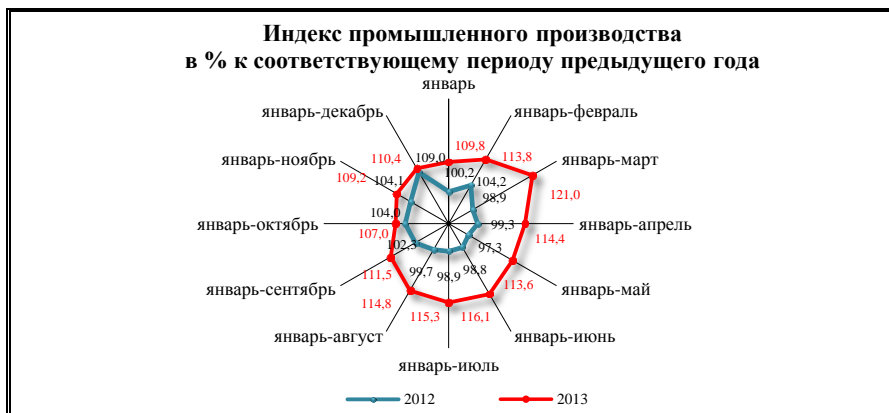

### Индексы промышленного производства по основным видам деятельности

	Индекс производства, %	
	январь-декабрь 2013г. к январю-декабрю 2012г.	декабрь 2013г. к декабрю 2012г.
<b>Добыча полезных ископаемых – всего</b>	<b>105,5</b>	<b>124,0</b>
добыча топливно-энергетических полезных ископаемых	98,1	119,7
добыча полезных ископаемых, кроме топливно-энергетических	106,1	124,4
<b>Обрабатывающие производства – всего</b>	<b>126,3</b>	<b>136,7</b>
производство пищевых продуктов, включая напитки, и табака	99,7	77,9
текстильное и швейное производство	85,7	108,6
обработка древесины и производство изделий из дерева	92,9	110,7
целлюлозно-бумажное производство, издательская и полиграфическая деятельность	92,1	89,4

	Индекс производства, %	
	январь-декабрь 2013г. к январю-декабрю 2012г.	декабрь 2013г. к декабрю 2012г.
химическое производство	67,7	23,7
производство резиновых и пластмассовых изделий	80,9	109,7
производство прочих неметаллических минеральных продуктов	111,5	73,4
металлургическое производство и производство готовых металлических изделий	174,7	в4,2р
производство машин и оборудования	24,7	-
производство электрооборудования, электронного и оптического оборудования	139,7	22,8
производство транспортных средств и оборудования	60,7	51,7
прочие производства	91,2	91,2
<b>Производство и распределение электроэнергии, газа и воды – всего</b>	<b>107,9</b>	<b>92,6</b>
производство, передача и распределение электроэнергии	113,0	104,5
производство, передача и распределение пара и горячей воды (тепловой энергии)	93,0	77,1

**Объем отгруженных товаров собственного производства, выполненных работ и услуг по "чистым" видам деятельности**

в действующих ценах

	Январь-декабрь 2013г., млн. рублей	В % к январю-декабрю 2012г.
<b>Добыча полезных ископаемых – всего</b>	<b>48878,6</b>	<b>94,6</b>
добыча топливно-энергетических полезных ископаемых	2104,7	96,2
добыча полезных ископаемых, кроме топливно-энергетических	46773,9	94,6
<b>Обрабатывающие производства – всего</b>	<b>22296,7</b>	<b>100,2</b>
производство пищевых продуктов, включая напитки, и табака	12528,9	114,2
текстильное и швейное производство	43,8	147,7

	Январь-декабрь 2013г., млн. рублей	В % к январю-декабрю 2012г.
производство кожи, изделий из кожи и производство обуви	... <sup>1)</sup>	147,1
обработка древесины и производство изделий из дерева	313,3	80,8
целлюлозно-бумажное производство, издательская и полиграфическая деятельность	579,2	96,4
химическое производство	13,6	27,8
производство резиновых и пластмассовых изделий	679,9	134,8
производство прочих неметаллических минеральных продуктов	2272,0	116,9
металлургическое производство и производство готовых металлических изделий	1327,8	132,8
производство машин и оборудования	1169,3	81,2
производство электрооборудования, электронного и оптического оборудования	233,4	119,9
производство транспортных средств и оборудования	2119,9	52,1
прочие производства	1009,9	95,3
<b>Производство и распределение электроэнергии, газа и воды – всего</b>	<b>24598,4</b>	<b>90,2</b>
производство, передача и распределение электроэнергии	14639,3	88,3
производство, передача и распределение пара и горячей воды (тепловой энергии)	9169,8	92,8

**Производство отдельных видов пищевых продуктов,  
включая напитки**

	Январь-декабрь 2013г., тонн	В %	
		январь-декабрь 2013г. к январю-декабрю 2012г.	декабрь 2013г. к декабрю 2012г.
<b>Производство мяса и мясопродуктов</b>			
мясо и субпродукты пищевые убойных животных	209,9	69,0	79,5

<sup>1)</sup> Данные не публикуются в целях обеспечения конфиденциальности первичных статистических данных, полученных от организаций, в соответствии с Федеральным законом от 29.11.07 №282-ФЗ «Об официальном статистическом учете и системе государственной статистики в Российской Федерации» (ст. 4, п. 5; ст. 9, п. 1)

	Январь-декабрь 2013г., тонн	В %	
		январь-декабрь 2013г. к январю-декабрю 2012г.	декабрь 2013г. к декабрю 2012г.
колбасные изделия	5869,9	100,0	98,1
мясо и субпродукты пищевые домашней птицы	19190,6	134,7	100,2
консервы мясные (мясосодержащие), тыс. усл.банок	... <sup>1)</sup>	101,7	113,1
<b>Переработка и консервирование рыбо- и морепродуктов</b>			
рыба и продукты рыбные переработанные и консервированные	766,2	108,7	69,8
сельдь всех видов обработки	322,4	103,5	65,8
пресервы рыбные, тыс. усл.банок	362,5	97,0	75,0
<b>Переработка и консервирование фруктов и овощей</b>			
плодоовощные консервы, тыс. усл.банок	... <sup>1)</sup>	33,1	1,9
<b>Производство растительных и животных масел и жиров</b>			
масла растительные нерафинированные	... <sup>1)</sup>	81,5	68,4
майонезы, кремы майонезные	1973,1	93,6	140,3
<b>Производство молочных продуктов</b>			
цельномолочная продукция (в пересчете на молоко)	108279	107,3	74,5
сыр и творог	2673,2	104,9	137,1
мороженое и десерты замороженные	... <sup>1)</sup>	104,1	88,9
масло сливочное	1385,0	104,8	128,3
<b>Производство продуктов мукомольно-крупяной промышленности, крахмалов</b>			
мука из зерновых культур, овощных и других растительных культур	16321,6	89,9	66,9
крупя	3861,2	97,9	81,0
<b>Производство готовых кормов для животных</b>			
комбикорма	... <sup>1)</sup>	108,8	89,3

<sup>1)</sup> Данные не публикуются в целях обеспечения конфиденциальности первичных статистических данных, полученных от организаций, в соответствии с Федеральным законом от 29.11.07 №282-ФЗ «Об официальном статистическом учете и системе государственной статистики в Российской Федерации» (ст. 4, п. 5; ст. 9, п. 1)

	Январь-декабрь 2013г., тонн	В %	
		январь-декабрь 2013г. к январю-декабрю 2012г.	декабрь 2013г. к декабрю 2012г.
<b>Производство прочих пищевых продуктов</b>			
хлеб и хлебобулочные изделия	48784,5	96,6	100,7
макаронные изделия без начинки, не подвергнутые тепловой обработке	2103,5	70,4	в7,5р
кондитерские изделия	16002,7	95,0	92,8
<b>Производство напитков</b>			
водка, тыс.дкл	-	-	-
воды минеральные, тыс.полулитров	59993	89,5	93,8
пиво, кроме отходов пивоварения тыс.дкл	53,3	71,3	27,4

### Производство отдельных видов продукции обрабатывающих производств

	Январь-декабрь 2013г.	В %	
		январь-декабрь 2013г. к январю-декабрю 2012г.	декабрь 2013г. к декабрю 2012г.
<b>Обработка древесины и производство изделий из дерева</b>			
пиломатериалы, тыс.куб.м	96,1	82,3	55,1
шпалы деревянные, тыс.штук	-	-	-
блоки дверные в сборе, тыс.кв.м	... <sup>1)</sup>	в7,2р	38,5
<b>Издательская и полиграфическая деятельность</b>			
Газеты, (экземпляров, тираж условный /в 4-х полосном исчислении формата А2/), млн.штук	26,3	92,1	89,4
изоиздания листовые, млн.штук	... <sup>1)</sup>	61,9	-
<b>Производство отдельных видов неметаллических минеральных продуктов</b>			
кирпич строительный, млн.усл. кирпичей	... <sup>1)</sup>	104,6	41,4

<sup>1)</sup> Данные не публикуются в целях обеспечения конфиденциальности первичных статистических данных, полученных от организаций, в соответствии с Федеральным законом от 29.11.07 №282-ФЗ «Об официальном статистическом учете и системе государственной статистики в Российской Федерации» (ст. 4, п. 5; ст. 9, п. 1)

	Январь-декабрь 2013г.	В %	
		январь-декабрь 2013г. к январю-декабрю 2012г.	декабрь 2013г. к декабрю 2012г.
конструкции и изделия сборные железобетонные, тыс.куб.м	107,2	88,8	73,9
<b>Производство отдельных видов машин и оборудования</b>			
краны мостовые, штук	... <sup>1)</sup>	33,3	-
краны на автомобильном ходу, штук	-	-	-

### Производство электрической и тепловой энергии

	Январь-декабрь 2013г.	В %	
		январь-декабрь 2013г. к январю-декабрю 2012г.	декабрь 2013г. к декабрю 2012г.
Электроэнергия, млн.квт.ч	15232,6	113,0	104,5
в том числе выработка			
электростанциями тепловыми	... <sup>1)</sup>	95,3	91,0
гидроэлектростанциями	... <sup>1)</sup>	115,7	106,8
Теплоэнергия отпущенная, тыс.Гкал	8134,3	93,3	77,5

### Добыча полезных ископаемых

	Январь-декабрь 2013г.	В %	
		январь-декабрь 2013г. к январю-декабрю 2012г.	декабрь 2013г. к декабрю 2012г.
Уголь, тыс.тонн	... <sup>1)</sup>	98,1	120,1
Материалы строительные нерудные, тыс.куб.м	3840,9	113,7	135,0

<sup>1)</sup> Данные не публикуются в целях обеспечения конфиденциальности первичных статистических данных, полученных от организаций, в соответствии с Федеральным законом от 29.11.07 №282-ФЗ «Об официальном статистическом учете и системе государственной статистики в Российской Федерации» (ст. 4, п. 5; ст. 9, п. 1)

## 2.2. Сельское хозяйство, охота и лесное хозяйство

### 2.2.1. Сельское хозяйство

Объем производства продукции сельского хозяйства всех сельхозпроизводителей области (сельхозорганизации, крестьянские (фермерские) хозяйства, население) в декабре 2013 года в действующих ценах, по предварительной оценке, составил 2093,1 млн. рублей, в январе-декабре 2013 года – 24170,6 млн. рублей.

#### Динамика производства продукции сельского хозяйства

в %

	2012г.		2013г.	
	к соответствующему периоду предыдущего года	к предыдущему периоду	к соответствующему периоду предыдущего года	к предыдущему периоду
январь	107,4	67,1	98,1	73,8
февраль	104,0	109,9	102,9	114,5
март	82,9	91,4	112,7	102,2
<b>I квартал</b>	<b>97,1</b>	<b>18,0</b>	<b>104,1</b>	<b>22,1</b>
апрель	86,4	100,3	93,8	121,7
май	81,0	87,3	106,4	102,4
июнь	77,3	120,8	107,3	113,6
<b>II квартал</b>	<b>81,6</b>	<b>110,0</b>	<b>102,3</b>	<b>111,0</b>
<b>I полугодие</b>	<b>88,3</b>	-	<b>103,2</b>	-
июль	104,6	196,8	58,3	167,1
август	98,0	в2,1р	51,3	119,3
сентябрь	104,6	в2,8р	50,9	в2,8р
<b>III квартал</b>	<b>102,4</b>	<b>в5,8р</b>	<b>51,9</b>	<b>в3,1р</b>
октябрь	87,4	78,8	74,1	122,9
ноябрь	87,1	49,0	91,2	50,9
декабрь	92,8	30,9	89,6	36,2
<b>VI квартал</b>	<b>83,4</b>	<b>43,3</b>	<b>84,7</b>	<b>75,3</b>
<b>январь-декабрь</b>	<b>93,3</b>	-	<b>71,2</b>	-

**Растениеводство.** Природно-климатические условия, сложившиеся на территории Амурской области (в период сева – переувлажненность почв из-за обилия осадков, в период созревания сельскохозяйственных культур – наводнение и подтопление), повлияли на сбор урожая. В хозяйствах всех категорий в 2013 году по сравнению с 2012 годом зерна (в весе после доработки) собрано меньше в 1,6 раза, сои (в весе после доработки) – в 1,9 раза, картофеля – в 2,5 раза, овощей – в 2,0 раза.



## Валовые сборы основных сельскохозяйственных культур в хозяйствах всех категорий

тыс. тонн

	2013г.	В % к		Справочно	
		2012г.	2008-2012гг. (в среднем за год)	2012г.	2008-2012гг. (в среднем за год)
Зерно – всего (в весе после доработки)	172,0	63,4	63,7	271,3	270,1
Соя (в весе после доработки)	375,8	51,9	68,2	724,0	550,7
Картофель	118,0	39,9	37,7	296,0	313,0
Овощи - всего	34,8	50,2	55,2	69,3	63,1

Основная доля зерна (83,4%) и сои (72,0%), как и в предыдущие годы, выращена в сельскохозяйственных организациях; картофеля (94,2%) и овощей (90,5%) – в хозяйствах населения. В крестьянских (фермерских) хозяйствах<sup>1)</sup> собрано 16,6% зерна, 28,0% сои, 2,9% картофеля и 2,6% овощей.

**Животноводство.** На 1 января 2014 года поголовье крупного рогатого скота в хозяйствах всех сельхозпроизводителей, по расчетам, составило 92,2 тыс. голов (на 7,4% меньше по сравнению с 1 января 2013 года), из него коров – 46,2 тыс. голов (меньше на 0,2%), овец и коз – 24,4 тыс. голов (меньше на 6,2%), свиней – 74,7 тыс. голов (больше на 1,5%), птицы – 2540,3 тыс. голов (больше на 7,1%).

В структуре поголовья скота на хозяйства населения приходилось 61,9% поголовья крупного рогатого скота, 60,2% свиней, 70,1% овец и коз, 14,3 % птицы (на 1 января 2013г. - соответственно 61,2%, 62,0%, 66,5%, 16,0%).

### Поголовье скота в хозяйствах всех категорий

	1 января 2014г., тыс. голов	В % к		Справочно:	
		1 янва- ря 2013г.	1 де- кабря 2013г.	1 января 2013г. в % к	
				1 января 2012г.	1 декабря 2012г.
Крупный рогатый скот	92,2	92,6	97,8	103,8	98,7
в том числе коровы	46,2	99,8	100,0	102,2	100,0
Свиньи	74,7	101,5	97,1	98,0	96,7
Овцы и козы	24,4	93,8	98,8	106,6	99,2
Птица	2540,3	107,1	100,4	88,6	94,2

<sup>1)</sup> Включая индивидуальных предпринимателей

В сельскохозяйственных организациях на 1 января 2014 года по сравнению с 1 января 2013 года сократилось поголовье крупного рогатого скота на 10,2%, овец и коз – на 40,0%, увеличилось - коров на 7,1%, птицы – на 9,4%, свиней - на 9,6%.

**Выход приплода** телят на 100 голов маточного поголовья в 2013 году по сравнению с 2012 годом ниже на 17,3%, поросят – выше в 2,7 раза. **Падёж** крупного рогатого скота к обороту стада в 2013 году составил 5,9% против 2,2% в 2012 году, свиней – 6,2% против 8,6%.

На рост падежа основных видов сельскохозяйственных животных в определенной степени повлияло наводнение и гибель скота от ящура. По данным Министерства сельского хозяйства Амурской области, от переноса в хозяйствах всех сельскохозяйственных производителей погибло или вынуждено забито 232 головы крупного рогатого скота и 22 – свиней. По данным Управления ветеринарии Амурской области, от ящура погибло 968 голов крупного рогатого скота и 161 голова свиней.

В январе-декабре 2013 года по сравнению с январем-декабром 2012 года в хозяйствах всех категорий возросло производство скота и птицы на убой (в живом весе) на 11,1%, яиц - на 7,0%; сократилось – молока на 2,9%.

### **Производство основных видов продукции животноводства в хозяйствах всех категорий**

	Январь-декабрь 2013г. тыс. тонн	В % к январю-декабрю 2012г.	Декабрь 2013г. в % к		Справочно		
			декабрю 2012г.	ноябрю 2013г.	январь-декабрь 2012г. в % к январю-декабрю 2011г.	декабрь 2012г. в % к	
						декабрю 2011г.	ноябрю 2012г.
Скот и птица на убой (в живом весе)	55,9	111,1	98,4	103,4	93,0	103,4	110,9
Молоко	157,1	97,1	95,2	79,8	97,2	94,8	79,0
Яйца, млн. штук	247,2	107,0	113,3	99,5	93,8	95,6	85,6

Производство скота и птицы на убой (в живом весе) в сельскохозяйственных организациях в январе-декабре 2013 года по сравнению с январем-декабром 2012 года увеличилось на 24,9%, яиц - на 14,0%, сократилось - молока на 10,1%.

В январе-декабре 2013 года в структуре производства скота и птицы на убой (в живом весе) отмечалось увеличение удельного веса производства птицы по сравнению с соответствующим периодом 2012 года.

## Производство основных видов скота и птицы на убой сельскохозяйственными организациями<sup>1)</sup>

	Январь-декабрь 2013г.			Декабрь 2013г. в % к		Справочно: январь-декабрь 2012г. в % к январю-декабрю 2011г.
	тонн	в % к январю-декабрю 2012г.	структура производ- ства скота и птицы по видам, %	декаб- рю 2012г.	нояб- рю 2013г.	
<b>Скот и птица на убой (в живом весе)</b>	<b>27550</b>	<b>132,5</b>	<b>100,0</b>	<b>99,8</b>	<b>105,2</b>	<b>75,3</b>
из них:						
крупный рогатый скот	2272	113,2	8,2	104,2	122,2	122,8
свиньи	1640	110,5	6,0	103,1	134,8	87,7
птица	23585	136,7	85,6	99,1	101,7	71,1

**Надои молока на 1 корову** в крупных, средних и малых сельскохозяйственных организациях в январе-декабре 2013 года составили 4958 килограммов против 5212 килограммов в январе-декабре 2012 года, **яйценоскость кур-несушек** - 324 штуки яиц против 303 штук.

**Среднесуточные привесы** крупного рогатого скота на откорме и нагуле сократились на 23,4%, свиней – на 27,2% и составили соответственно 375 и 227 граммов.

По состоянию на 1 декабря 2013 года в сельскохозяйственных организациях кормов было **заготовлено** на 14,9% меньше, чем на 1 декабря 2012 года.

### Заготовка кормов в сельскохозяйственных организациях на 1 декабря

	2012г.	2013г.	2013г. в % к 2012г.	Справочно 2012г. в % к 2011г.
<b>Заготовлено (в физическом весе), тыс. тонн:</b>				
сена сеянных и естественных трав	52,4	56,6	108,0	80,7
сенажа	57,1	48,2	84,4	95,6
соломы, мякины и других грубых кормов	22,4	21,6	96,4	141,8
кормовых корнеплодов и кормовых бахчевых культур, тонн	234	6	2,6	в2,9р

<sup>1)</sup> По кругу крупных, средних и малых сельскохозяйственных организаций (без мелких подсобных хозяйств несельскохозяйственных организаций)

	2012г.	2013г.	2013г. в % к 2012г.	Справочно 2012г. в % к 2011г.
силоса	90,9	54,5	60,0	119,1
<b>Заготовлено</b> кормов всего, тыс. тонн кормовых единиц	57,6	49,0	85,1	100,9
в расчете на 1 условную голову скота, ц кормовых единиц	28,0	21,1	75,4	93,3

**Наличие кормов.** В сельскохозяйственных организациях области на 1 января 2014 года по сравнению с 1 января 2013 года кормов запасено меньше на 16,0%.

**Наличие кормов (в пересчете на кормовые единицы)  
в сельскохозяйственных организациях<sup>1)</sup> на 1 января**

	2013г.	2014г.	2014г. в % к 2013г.	Справочно 2013г. в % к 2012г.
Наличие кормов, тыс. тонн к. ед	83,3	70,0	84,0	95,9
в том числе концентрированных	38,9	40,9	105,1	75,8
в расчете на условную голову, центнеров к. ед.	14,2	11,5	81,0	102,9

**Реализация сельскохозяйственной продукции.** В январе-декабре 2013 года по сравнению с январем-декабром 2012 года в сельскохозяйственных организациях (без мелких подсобных хозяйств) увеличилась продажа картофеля на 2,8%, яиц - на 9,8%, скота и птицы на убой (в живом весе) - на 33,3%, сократилась – зерновых культур на 8,8%, молока - на 11,8%, овощей – на 17,6%, сои – на 35,1%.

**Объём реализации продукции сельского хозяйства  
сельскохозяйственными организациями**

	Ян- варь- декабрь 2013г., тыс. тонн	В % к январю- декаб- рю 2012г.	Декабрь 2013г. в % к		Справочно:		
			декаб- рю 2012г.	нояб- рю 2013г.	январь- декабрь 2012г. в % к январю- декабрю 2011г.	декабрь 2012г. в % к	
						декаб- рю 2011г.	нояб- рю 2012г.
Зерно	112,7	91,2	42,3	71,0	96,5	116,4	в2,6р

<sup>1)</sup> Без малых и микропредприятий, мелких подсобных хозяйств

	Январь-декабрь 2013г., тыс. тонн	В % к январю-декабрю 2012г.	Декабрь 2013г. в % к		Справочно:		
			декабрю 2012г.	ноябрю 2013г.	январь-декабрь 2012г. в % к январю-декабрю 2011г.	декабрь 2012г. в % к	
						декабрю 2011г.	ноябрю 2012г.
Соя	207,2	64,9	36,4	85,9	116,1	в1,7р	в1,8р
Картофель	1,6	102,8	-	-	117,2	в3,4р	1,1
Овощи	1,7	82,4	87,8	103,1	111,3	в1,8р	33,0
Скот и птица на убой (в живом весе)	27,5	133,3	110,4	114,5	75,5	79,3	117,8
Молоко	31,6	88,2	72,5	105,6	113,1	112,1	113,6
Яйца, млн. штук	175,9	109,8	111,5	146,3	104,4	142,6	106,0

## 2.2.2. Лесозаготовки

За январь-декабрь 2013 года отгружено товаров собственного производства, выполнено работ и услуг собственными силами по лесозаготовкам на сумму 667,3 млн. рублей, индекс производства составил 86,8% против 68,6% в январе-декабре 2012 года; древесины необработанной – 482,9 тыс. куб.м плотных, или 80,3% к уровню января-декабря 2012 года.

## 2.3. Строительство

**Строительная деятельность.** Объем работ, выполненных по виду деятельности "Строительство", в январе-декабре 2013 года составил 34164,2 млн. рублей, или 101,6% к уровню соответствующего периода 2012 года.

### Динамика объема работ, выполненных по виду деятельности "строительство"

	Млн. рублей	В % к	
		соответствующему периоду предыдущего года	предыдущему периоду
<b>2012г.</b>			
январь	1305,1	71,4	36,7
февраль	1345,8	59,4	102,9
март	3202,0	118,5	в2,4р
<b>I квартал</b>	<b>5852,9</b>	<b>94,4</b>	<b>54,5</b>

	Млн. рублей	В % к	
		соответствующему периоду предыдущего года	предыдущему периоду
апрель	2203,6	102,3	70,7
май	2679,8	103,6	122,1
июнь	3709,9	141,1	134,3
<b>II квартал</b>	<b>8593,3</b>	<b>116,4</b>	<b>151,2</b>
<b>I полугодие</b>	<b>14446,2</b>	<b>109,3</b>	-
июль	2877,3	83,4	77,3
август	3606,0	115,4	120,4
сентябрь	3610,3	92,0	96,5
<b>III квартал</b>	<b>10093,6</b>	<b>96,3</b>	<b>110,6</b>
<b>9 месяцев</b>	<b>24539,8</b>	<b>104,6</b>	-
октябрь	3524,3	90,4	100,7
ноябрь	2908,2	83,2	83,7
декабрь	3258,3	88,2	110,1
<b>IV квартал</b>	<b>9690,8</b>	<b>83,9</b>	<b>95,4</b>
<b>год</b>	<b>34230,6</b>	<b>100,9</b>	-
<b>2013г.</b>			
январь	1473,5	112,3	48,2
февраль	1840,2	136,1	124,6
март	1918,8	56,5	104,5
<b>I квартал</b>	<b>5232,5</b>	<b>100,2</b>	<b>60,9</b>
апрель	2189,6	91,7	114,8
май	1912,6	64,6	86,4
июнь	1969,2	49,4	102,7
<b>II квартал</b>	<b>6071,4</b>	<b>64,9</b>	<b>112,5</b>
<b>I полугодие</b>	<b>11303,9</b>	<b>83,8</b>	-
июль	2291,5	74,5	116,6
август	2310,8	59,8	96,7
сентябрь	2346,4	62,4	100,6
<b>III квартал</b>	<b>6948,7</b>	<b>64,8</b>	<b>110,5</b>
<b>9 месяцев</b>	<b>18252,6</b>	<b>76,8</b>	-
октябрь	2054,9	54,7	88,4
ноябрь	2343,7	76,2	116,4
декабрь	11513,0	в3,3р	в4,8р
<b>IV квартал</b>	<b>15911,6</b>	<b>154,0</b>	<b>в2,3р</b>
<b>год</b>	<b>34164,2</b>	<b>101,6</b>	-

**Ввод в действие (в эксплуатацию) зданий.** Из числа введенных в действие в январе-декабре 2013 года зданий 95,3% составляют здания жилого назначения.

	Количество зданий, единиц	Общий строи- тельный объем зданий, тыс.куб.м	Общая площадь зданий, тыс.кв.м
<b>Введено в действие зданий</b>	<b>678</b>	<b>2108,8</b>	<b>525,2</b>
в том числе:			
<b>жилого назначения</b>	<b>646</b>	<b>1921,9</b>	<b>487,5</b>
<b>нежилого назначения</b>	<b>32</b>	<b>186,9</b>	<b>37,7</b>
из них введено зданий:			
промышленных	6	15,9	3,5
сельскохозяйственных	1	1,7	0,5
коммерческих	5	105,0	20,3
административные	2	2,3	0,5
учебных	2	15,2	3,4
здравоохранения	3	15,5	3,7
других	13	31,3	5,8

### Ввод в действие производственных мощностей и объектов

	Январь- декабрь 2013г.	Справочно: январь- декабрь 2012г.
<b>Мощности по производству:</b>		
стенowych материалов (без стеновых железобетонных панелей), млн. условных кирпичей	25,0	10,3
в том числе кирпича строительного, млн. условных кирпичей	25,0	10,3
<b>Построено:</b>		
помещений для свиней, тыс.мест	0,3	-
линий электропередач напряжением 35 кВ и выше, км	0,2	171,0
из них напряжением 35-110 кВ, км	0,2	77,3
из них напряжением 220 кВ, км	-	93,7
трансформаторных понизительных подстанций напряжением 35 кВ и выше, тыс.КВА	-	10,4
аэровокзалов, пропускная способность (пассажиров в час), человек	-	300,0
нефтепроводов магистральных, км	-	715,7
станций насосных на магистральных нефтепроводах нефтепродуктопроводах, штук	-	3,0
автомобильных дорог с твердым покрытием, км	4,8	64,0
капитальных гаражей боксового типа, единиц	1	1
автозаправочных станций, единиц	1	-

	Январь-декабрь 2013г.	Справочно: январь-декабрь 2012г.
башен сотовой связи, штук	10	22
волоконно-оптических линий связи (передачи), км	-	35,0
АТС в сельской местности, тыс.номеров	-	0,3
предприятий общественного питания, посадочных мест	-	50

**Жилищное строительство.** В январе-декабре 2013 года на территории области организациями всех форм собственности построено 6442 квартиры общей площадью 362,8 тыс. кв. метров, или 114,3% к уровню января-декабря 2012 года.

### Динамика ввода в действие жилых домов

	Кв. метров общей площади	В % к	
		соответствующему периоду предыдущего года	предыдущему периоду
<b>2012г.</b>			
январь	54963	в12,1р	96,7
февраль	11844	в5,2р	21,5
март	24338	71,3	в2,1р
<b>I квартал</b>	<b>91145</b>	<b>в2,2р</b>	<b>79,8</b>
апрель	14778	133,3	60,7
май	2485	14,2	16,8
июнь	10863	81,5	в4,4р
<b>II квартал</b>	<b>28126</b>	<b>67,1</b>	<b>30,9</b>
<b>I полугодие</b>	<b>119271</b>	<b>143,8</b>	-
июль	7277	44,2	67,0
август	21238	199,6	в2,9р
сентябрь	16136	97,2	76,0
<b>III квартал</b>	<b>44651</b>	<b>102,2</b>	<b>158,8</b>
<b>9 месяцев</b>	<b>163922</b>	<b>129,5</b>	-
октябрь	10419	30,2	64,6
ноябрь	30117	131,6	в2,9р
декабрь	112963	198,7	в3,8р
<b>IV квартал</b>	<b>153499</b>	<b>134,3</b>	<b>в3,4р</b>
<b>год</b>	<b>317421</b>	<b>131,8</b>	-
<b>2013г.</b>			
январь	14265	26,0	12,6
февраль	5840	49,3	40,9



	Кв. метров общей площади	В % к	
		соответствующему перио- ду предыдущего года	предыдущему периоду
март	15663	64,4	в2,7р
<b>I квартал</b>	<b>35768</b>	<b>39,2</b>	<b>23,3</b>
апрель	18642	126,1	119,0
май	10704	в4,3р	57,4
июнь	16663	153,4	155,7
<b>II квартал</b>	<b>46009</b>	<b>163,6</b>	<b>128,6</b>
<b>I полугодие</b>	<b>81777</b>	<b>68,6</b>	-
июль	27284	в3,7р	163,7
август	13287	62,6	48,7
сентябрь	26041	161,4	196,0
<b>III квартал</b>	<b>66612</b>	<b>149,2</b>	<b>144,8</b>
<b>9 месяцев</b>	<b>148389</b>	<b>90,5</b>	-
октябрь	32981	в3,2р	126,7
ноябрь	52030	172,8	157,8
декабрь	129409	114,6	в2,5р
<b>IV квартал</b>	<b>214420</b>	<b>139,7</b>	<b>в3,2р</b>
<b>год</b>	<b>362809</b>	<b>114,3</b>	-

### Доля индивидуального жилья в общем жилищном строительстве, в процент



Индивидуальными застройщиками введено 17,1% жилья от общего объема, введенного в январе-декабре 2013 года (год назад – 19,8%).

**Стоимость строительства жилья.** Средняя фактическая стоимость 1 кв.метра общей площади жилых домов, введенных в январе-декабре 2013 года, составила 41156 рублей.

**Средняя фактическая стоимость строительства  
1 кв. метра общей площади жилых домов**

рублей

	Жилые дома квартирного типа без пристроек, надстроек и встроенных помещений и без жилых домов, построенных индивидуальными застройщиками
<b>2012г.</b>	
I квартал	38757
II квартал	37028
III квартал	39461
IV квартал	32692
<b>год</b>	<b>37794</b>
<b>2013г.</b>	
I квартал	34439
II квартал	40675
III квартал	41217
IV квартал	42075
<b>год</b>	<b>41156</b>

**Строительство объектов социально-культурной сферы.** В январе-декабре 2013 года за счет нового строительства введен в действие детский сад на 170 мест в областном центре, за счет реконструкции - детский сад на 100 мест в Серышевском муниципальном районе. В сфере здравоохранения сдана в эксплуатацию поликлиника на 250 посещений в смену в г.Завитинск, фельдшерско-акушерский пункт на 20 посещений в смену в Тындинском муниципальном районе. Построен клуб на 100 мест в Тындинском муниципальном районе.

Построены водопроводные сети в городских округах г.Свободный (протяженностью 6,8 км) и г.Тында (1,5 км), канализационные сети в областном центре (1,1 км) и городском округе г.Тында (3,9 км), тепловые сети в городских округах г.Райчихинск (1,4 км), г.Свободный (0,5 км) и г.Тында (1,4 км), Завитинском (0,2 км) и Серышевском (0,3 км) муниципальных районах.

## 2.4. Транспорт и связь

### 2.4.1. Транспорт

В январе-декабре 2013 года **грузооборот транспорта** предприятий всех видов экономической деятельности, по предварительным данным, со-

ставил 86594,2 млн. тонно-километров, в том числе железнодорожного – 86245,4 млн., автомобильного – 330,5 млн., внутреннего водного – 18,3 млн. тонно-километров.

### Грузооборот и перевозки грузов

	Декабрь 2013г.	В % к		Январь- декабрь 2013г. в % к январю- декабрю 2012г.	Справочно: январь- декабрь 2012г. в % к январю- декабрю 2011г.
		декаб- рю 2012г.	ноябрю 2013г.		
<b>Грузооборот транс- порта, млн. т-км</b>	<b>7882,1</b>	<b>105,0</b>	<b>102,1</b>	<b>95,5</b>	<b>106,5</b>
в том числе:					
железнодорожного	7854,1	105,2	102,1	95,6	106,2
автомобильного <sup>1)</sup>	28,0	70,5	98,2	70,5	120,9
воздушного (транс- портная авиация)	-	-	-	-	-
внутреннего водного	-	-	-	66,8	109,6
<b>Перевезено грузов транспортом, тыс. тонн</b>	<b>2116,8</b>	<b>63,5</b>	<b>92,8</b>	<b>58,6</b>	<b>107,0</b>
в том числе:					
железнодорожным	917,1	54,5	97,0	47,7	100,8
автомобильным <sup>1)</sup>	1199,7	72,6	89,9	70,2	126,6
воздушным (транс- портная авиация)	-	-	-	-	-
внутренним водным	-	-	-	62,1	104,2

### Динамика грузооборота транспорта

	Млн. т-км	В % к	
		соответствующему пери- оду предыдущего года	предыдущему периоду
<b>2012г.</b>			
январь	7561,9	119,2	105,3
февраль	6817,8	104,1	90,2
март	8086,2	110,2	118,6
<b>январь-март</b>	<b>22465,9</b>	<b>111,0</b>	<b>-</b>
апрель	7481,7	104,4	92,5

<sup>1)</sup> Предприятиями всех видов экономической деятельности и предпринимателями (физическими лицами) - владельцами грузовых автомобилей

	Млн. т-км	В % к	
		соответствующему периоду предыдущего года	предыдущему периоду
май	7818,5	106,7	104,5
июнь	7201,0	103,6	92,1
<b>январь-июнь</b>	<b>44967,1</b>	<b>107,9</b>	-
июль	7849,7	107,6	109,0
август	7709,4	104,2	98,2
сентябрь	7360,3	106,2	95,5
<b>январь-сентябрь</b>	<b>67886,5</b>	<b>107,3</b>	-
октябрь	7628,8	105,1	103,6
ноябрь	7641,7	102,9	100,2
декабрь	7508,9	104,6	98,3
<b>январь-декабрь</b>	<b>90665,9</b>	<b>106,5</b>	-
<b>2013г.</b>			
январь	6442,3	85,2	85,8
февраль	6515,0	95,6	101,1
март	7406,9	91,6	113,7
<b>январь-март</b>	<b>20364,2</b>	<b>90,6</b>	-
апрель	7427,1	99,3	100,3
май	7544,3	96,5	101,6
июнь	6781,1	94,2	89,9
<b>январь-июнь</b>	<b>42116,7</b>	<b>93,7</b>	-
июль	7047,7	89,8	103,9
август	7116,6	92,3	101,0
сентябрь	7343,3	99,8	103,2
<b>январь-сентябрь</b>	<b>63624,3</b>	<b>93,7</b>	-
октябрь	7365,4	96,5	100,3
ноябрь	7722,4	101,1	104,8
декабрь	7882,1	105,0	102,1
<b>январь-декабрь</b>	<b>86594,2</b>	<b>95,5</b>	-

**Погрузка основных видов грузов  
на железнодорожном транспорте**

	Декабрь 2013г., тыс. тонн	В % к		Январь- декабрь 2013г. в % к январю- декабрю 2012г.	Справочно: январь-де- кабрь 2012г. в % к янва- рю-декабрю 2011г.
		декаб- рю 2012г.	нояб- рю 2013г.		
<b>Погружено грузов, всего</b>	<b>917,1</b>	<b>54,5</b>	<b>97,0</b>	<b>47,7</b>	<b>100,8</b>

	Декабрь 2013г., тыс. тонн	В % к		Январь- декабрь 2013г. в % к январю- декабрю 2012г.	Справочно: январь-де- кабрь 2012г. в % к янва- рю-декабрю 2011г.
		декаб- рю 2012г.	нояб- рю 2013г.		
из них:					
нефть и нефтепродукты	388,7	36,6	98,6	27,0	98,4
лесные грузы	42,3	141,0	113,7	106,7	76,7
уголь	248,1	95,8	91,1	89,7	101,9

В структуре перевозок грузов на железнодорожном транспорте преобладает нефть и нефтепродукты. В декабре 2013 года их доля в общем объеме погрузки составила 42,4%, в ноябре 2013 года – 41,7%, в декабре 2012 года – 63,1%.

### Динамика перевозок грузов транспортом

	Тыс. тонн	В % к	
		соответствующему периоду предыдущего года	предыдущему периоду
<b>2012г.</b>			
январь	3348,9	95,3	118,9
февраль	3252,3	95,9	97,1
март	3674,0	97,4	113,0
<b>январь-март</b>	<b>10275,2</b>	<b>96,2</b>	-
апрель	3629,4	101,1	98,8
май	3565,5	109,7	98,2
июнь	3577,4	119,1	100,3
<b>январь-июнь</b>	<b>21047,5</b>	<b>102,9</b>	-
июль	3714,3	113,8	103,8
август	4238,0	123,8	114,1
сентябрь	3926,0	121,5	92,6
<b>январь-сентябрь</b>	<b>32925,8</b>	<b>108,5</b>	-
октябрь	3940,4	116,0	100,4
ноябрь	3797,3	133,6	96,4
декабрь	3335,3	118,4	87,8
<b>январь-декабрь</b>	<b>43998,8</b>	<b>107,0</b>	-
<b>2013г.</b>			
январь	2060,1	61,5	62,8
февраль	1797,4	55,3	87,2
март	1967,5	53,6	109,5

	Тыс. тонн	В % к	
		соответствующему периоду предыдущего года	предыдущему периоду
<b>январь-март</b>	<b>5825,0</b>	<b>56,7</b>	<b>-</b>
апрель	2081,7	57,4	105,8
май	2008,1	56,3	96,5
июнь	2278,8	63,7	113,5
<b>январь-июнь</b>	<b>12193,6</b>	<b>57,9</b>	<b>-</b>
июль	2288,6	61,6	100,4
август	2139,8	50,5	93,5
сентябрь	2326,9	59,3	108,7
<b>январь-сентябрь</b>	<b>18948,9</b>	<b>57,6</b>	<b>-</b>
октябрь	2427,7	61,6	104,3
ноябрь	2280,9	60,1	94,0
декабрь	2116,8	63,5	92,8
<b>январь-декабрь</b>	<b>25774,3</b>	<b>58,6</b>	<b>-</b>

### Пассажирские перевозки

**Пассажирооборот** транспорта общего пользования в январе-декабре 2013 года составил 1664,2 млн. пасс.-километров, в том числе железнодорожного – 1267,0 млн., автомобильного – 383,6 млн., внутреннего водного – 0,4 млн. пасс.-километров.

### Пассажирооборот транспорта общего пользования

	Декабрь 2013г., млн. пасс.-км	В % к		Январь- декабрь 2013г. в % к январю- декабрю 2012г.	Справочно: январь- декабрь 2012г. в % к январю- декабрю 2011г.
		декабрю 2012г.	ноябрю 2013г.		
<b>Пассажирооборот транспорта</b>	<b>130,0</b>	<b>86,9</b>	<b>102,8</b>	<b>85,3</b>	<b>93,8</b>
в том числе:					
железнодорожного	96,0	84,2	103,2	84,0	93,4
автомобильного	32,9	96,5	100,9	90,4	95,2
троллейбусного	... <sup>1)</sup>	68,0	112,2	71,9	93,8

<sup>1)</sup> Данные не публикуются в целях обеспечения конфиденциальности первичных статистических данных, полученных от организаций, в соответствии с Федеральным законом от 29.11.07 №282-ФЗ «Об официальном статистическом учете и системе государственной статистики в Российской Федерации» (ст. 4, п. 5; ст. 9, п. 1)

	Декабрь 2013г., млн. пасс.-км	В % к		Январь- декабрь 2013г. в % к январю- декабрю 2012г.	Справочно: январь- декабрь 2012г. в % к январю- декабрю 2011г.
		декабрю 2012г.	ноябрю 2013г.		
внутреннего водного	0,1	66,1	87,6	59,6	83,1
воздушного (транс- портная авиация)	-	-	-	-	-

### Динамика пассажирооборота транспорта общего пользования

	Млн. пасс.-км	В % к	
		соответствующему периоду предыдущего года	предыдущему периоду
<b>2012г.</b>			
январь	133,1	102,5	78,8
февраль	138,2	105,6	103,8
март	153,7	96,5	111,2
<b>январь-март</b>	<b>425,0</b>	<b>101,2</b>	-
апрель	158,7	91,0	103,3
май	180,1	96,8	113,5
июнь	200,8	95,0	111,5
<b>январь-июнь</b>	<b>964,6</b>	<b>98,3</b>	-
июль	204,9	95,9	102,1
август	170,2	91,8	83,1
сентябрь	147,0	89,3	86,4
<b>январь-сентябрь</b>	<b>1486,7</b>	<b>95,5</b>	-
октябрь	161,1	94,3	109,6
ноябрь	154,5	84,9	95,9
декабрь	149,6	88,5	96,8
<b>январь-декабрь</b>	<b>1951,9</b>	<b>93,8</b>	
<b>2013г.</b>			
январь	123,2	92,6	83,5
февраль	124,0	89,7	100,6
март	136,2	88,6	109,8
<b>январь-март</b>	<b>383,4</b>	<b>90,2</b>	-
апрель	135,1	85,1	99,2
май	165,3	91,8	122,4
июнь	173,7	86,5	105,1
<b>январь-июнь</b>	<b>857,5</b>	<b>88,9</b>	-
июль	174,4	85,1	100,4

	Млн. пасс.-км	В % к	
		соответствующему периоду предыдущего года	предыдущему периоду
август	135,7	79,7	77,8
сентябрь	117,7	80,1	86,7
<b>январь-сентябрь</b>	<b>1285,3</b>	<b>86,5</b>	-
октябрь	122,4	76,0	104,0
ноябрь	126,5	81,9	103,3
декабрь	130,0	86,9	102,8
<b>январь-декабрь</b>	<b>1664,2</b>	<b>85,3</b>	-

### Перевозки пассажиров организациями транспорта

	Декабрь 2013г., тыс. человек	В % к		Январь- декабрь 2013г. в % к январю- декабрю 2012г.	Справочно: январь- декабрь 2012г. в % к январю- декабрю 2011г.
		декаб- рю 2012г.	ноябрю 2013г.		
<b>Перевезено пассажиров предприятиями транспорта</b>	<b>5367,6</b>	<b>91,0</b>	<b>102,3</b>	<b>86,5</b>	<b>97,7</b>
в том числе:					
железнодорожного	160,0	66,4	111,9	81,5	93,1
автомобильного	4940,8	93,9	101,7	87,8	98,3
троллейбусного	... <sup>1)</sup>	68,0	112,2	71,9	93,8
внутреннего водного	25,6	67,2	87,4	70,0	90,6
воздушного (тран- спортная авиация)	-	-	-	-	-

<sup>1)</sup> Данные не публикуются в целях обеспечения конфиденциальности первичных статистических данных, полученных от организаций, в соответствии с Федеральным законом от 29.11.07 №282-ФЗ «Об официальном статистическом учете и системе государственной статистики в Российской Федерации» (ст. 4, п. 5; ст. 9, п. 1)



## Выполнение расписания движения пассажирским транспортом в январе-декабре 2013 года

	Фактически выполнено рейсов, единиц	В % к январю- декабрю 2012г.	Не выполнено рейсов	
			единиц	в % к предусмот- ренным расписани- ем
<b>Во внутригородском сообщении</b>				
автобусами	1485405	94,6	35847	2,4
троллейбусами	... <sup>1)</sup>	93,0	... <sup>1)</sup>	15,1
<b>В пригородном сообщении</b>				
автобусами	109556	96,9	1302	1,2
<b>В междугородном сообще- нии</b>				
автобусами	18643	128,0	521	2,7

**Аварийность на транспорте<sup>2)</sup>.** В январе-декабре 2013 года на территории области зарегистрировано 1494 дорожно-транспортных происшествия (в январе-декабре 2012г. – 1367). В них погибло 189 человек (в январе-декабре 2012г. - 192), в том числе 5 детей (4), ранено 1884 человека (1669), в том числе 210 детей (155).

### 2.4.2. Связь

#### Объем услуг связи

	Январь- декабрь 2013г., млн. рублей	В % к январю- декабрю 2012г.		Справочно: январь-декабрь 2012г. в % к ян- варю-декабрю 2011г.
		в дей- ствую- щих ценах	в сопо- стави- мых ценах	
<b>Общий объем услуг связи</b>	<b>8733,4</b>	<b>103,7</b>	<b>105,9</b>	<b>103,9</b>
в том числе:				

<sup>1)</sup> Данные не публикуются в целях обеспечения конфиденциальности первичных статистических данных, полученных от организаций, в соответствии с Федеральным законом от 29.11.07 №282-ФЗ «Об официальном статистическом учете и системе государственной статистики в Российской Федерации» (ст. 4, п. 5; ст. 9, п. 1)

<sup>2)</sup> За январь-декабрь 2013 года данные Управления ГИБДД УМВД России по Амурской области предварительные

	Январь-декабрь 2013г., млн. рублей	В % к январю-декабрю 2012г.		Справочно: январь-декабрь 2012г. в % к январю-декабрю 2011г.
		в действующих ценах	в сопоставимых ценах	
населению	5660,5	101,7	106,4	99,8

### 3. РЫНКИ ТОВАРОВ И УСЛУГ

#### 3.1. Розничная торговля

**Оборот розничной торговли** в декабре 2013 года составил 12851,6 млн. рублей, что в товарной массе составило 103,3% к соответствующему периоду 2012 года, в январе-декабре 2013 года – 118275,2 млн. рублей, или 105,4%.

#### Динамика оборота розничной торговли

	Млн. рублей	В % к	
		соответствующему периоду предыдущего года	предыдущему периоду
<b>2012г.</b>			
январь	6971,9	117,2	66,5
февраль	7265,0	119,7	103,9
март	7868,9	118,2	107,8
<b>I квартал</b>	<b>22105,8</b>	<b>118,4</b>	<b>84,5</b>
апрель	8129,6	117,6	103,0
май	8253,2	119,3	101,1
июнь	8389,0	113,7	101,1
<b>II квартал</b>	<b>24771,8</b>	<b>117,0</b>	<b>110,8</b>
<b>I полугодие</b>	<b>46877,6</b>	<b>117,5</b>	-
июль	9017,2	118,4	106,5
август	9155,7	118,3	101,0
сентябрь	9160,0	110,7	99,8
<b>III квартал</b>	<b>27332,9</b>	<b>115,7</b>	<b>108,3</b>
<b>9 месяцев</b>	<b>74210,5</b>	<b>116,9</b>	-
октябрь	9543,8	111,9	102,2
ноябрь	8883,8	111,3	92,6
декабрь	11569,0	103,3	129,7
<b>IV квартал</b>	<b>29996,6</b>	<b>108,4</b>	<b>106,8</b>

	Млн. рублей	В % к	
		соответствующему периоду предыдущего года	предыдущему периоду
<b>год</b>	<b>104207,1</b>	<b>114,3</b>	<b>-</b>
<b>2013г.</b>			
январь	8227,3	109,9	70,6
февраль	8229,8	104,9	99,2
март	9128,8	107,5	110,6
<b>I квартал</b>	<b>25585,9</b>	<b>107,2</b>	<b>83,8</b>
апрель	9196,0	104,7	100,3
май	9282,0	104,0	100,5
июнь	9467,7	104,4	101,5
<b>II квартал</b>	<b>27945,7</b>	<b>104,5</b>	<b>107,7</b>
<b>I полугодие</b>	<b>53531,6</b>	<b>105,7</b>	<b>-</b>
июль	9955,0	102,8	104,8
август	10210,6	103,6	101,7
сентябрь	10076,6	101,7	98,1
<b>III квартал</b>	<b>30242,2</b>	<b>102,8</b>	<b>106,6</b>
<b>9 месяцев</b>	<b>83773,8</b>	<b>104,6</b>	<b>-</b>
октябрь	10975,9	107,6	108,1
ноябрь	10673,9	111,9	96,4
декабрь	12851,6	103,3	119,5
<b>IV квартал</b>	<b>34501,4</b>	<b>107,3</b>	<b>111,6</b>
<b>год</b>	<b>118275,2</b>	<b>105,4</b>	<b>-</b>

В январе-декабре 2013 года оборот розничной торговли на 98,8% формировался **торгующими организациями и индивидуальными предпринимателями**, осуществляющими деятельность вне рынка; доля **розничных рынков и ярмарок** составила 1,2% (в январе-декабре 2012г. – 94,8% и 5,2% соответственно).

### **Оборот розничной торговли торгующих организаций и продажа товаров на рынках и ярмарках**

	Январь- декабрь 2013г., млн. рублей	В % к январю- декабрю 2012г.	Декабрь 2013г. в % к	
			декабрю 2012г.	ноябрю 2013г.
<b>Всего</b>	<b>118275,2</b>	<b>105,4</b>	<b>103,3</b>	<b>119,5</b>
в том числе:				

	Январь-декабрь 2013г., млн. рублей	В % к январю-декабрю 2012г.	Декабрь 2013г. в % к	
			декабрю 2012г.	ноябрю 2013г.
-оборот розничной торговли торгующих организаций и индивидуальных предпринимателей вне рынка	116837,6	109,7	108,0	119,5
-продажа товаров на розничных рынках и ярмарках	1437,6	24,8	7,8	141,2

В январе-декабре 2013 года в структуре оборота розничной торговли удельный вес **пищевых продуктов, включая напитки, и табачных изделий** составил 47,6%, **непродовольственных товаров** – 52,4% (в январе-декабре 2012г. – 47,8% и 52,2% соответственно).

**Динамика оборота розничной торговли пищевыми продуктами, включая напитки, и табачными изделиями, непродовольственными товарами**

	Пищевые продукты, включая напитки, и табачные изделия			Непродовольственные товары		
	млн. рублей	в % к		млн. рублей	в % к	
		соответствующему периоду предыдущего года	предыдущему периоду		соответствующему периоду предыдущего года	предыдущему периоду
<b>2012г.</b>						
январь	3562,4	117,6	76,4	3409,5	116,9	58,6
февраль	3639,2	119,6	101,8	3625,8	119,9	106,2
март	3886,7	117,6	105,9	3982,2	118,7	109,8
<b>I квартал</b>	<b>11088,3</b>	<b>118,3</b>	<b>93,6</b>	<b>11017,5</b>	<b>118,5</b>	<b>77,0</b>
апрель	3961,9	114,7	101,4	4167,7	120,6	104,5
май	4009,8	118,5	100,8	4243,4	120,0	101,5
июнь	4102,7	112,1	101,6	4286,3	115,3	100,6
<b>II квартал</b>	<b>12074,4</b>	<b>115,0</b>	<b>107,0</b>	<b>12697,4</b>	<b>118,6</b>	<b>114,5</b>
<b>I полугодие</b>	<b>23162,7</b>	<b>116,6</b>	<b>-</b>	<b>23714,9</b>	<b>118,5</b>	<b>-</b>
июль	4579,7	119,4	110,8	4437,5	117,3	102,5
август	4562,3	118,7	99,6	4593,4	117,9	102,4
сентябрь	4485,5	120,2	98,4	4674,5	103,0	101,2
<b>III квартал</b>	<b>13627,5</b>	<b>119,4</b>	<b>111,3</b>	<b>13705,4</b>	<b>112,2</b>	<b>105,5</b>

	Пищевые продукты, включая напитки, и табачные изделия			Непродовольственные товары		
	млн. рублей	в % к		млн. рублей	в % к	
		соответствующему периоду предыдущего года	предыдущему периоду		соответствующему периоду предыдущего года	предыдущему периоду
<b>9 месяцев</b>	<b>36790,2</b>	<b>117,6</b>	<b>-</b>	<b>37420,3</b>	<b>116,1</b>	<b>-</b>
октябрь	4277,9	111,9	94,9	5265,9	111,9	109,1
ноябрь	3896,3	108,3	90,7	4987,5	113,9	94,2
декабрь	4832,4	98,6	123,3	6736,6	107,1	134,6
<b>IV квартал</b>	<b>13006,6</b>	<b>105,5</b>	<b>94,6</b>	<b>16990,0</b>	<b>110,5</b>	<b>118,7</b>
<b>год</b>	<b>49796,8</b>	<b>114,2</b>	<b>-</b>	<b>54410,3</b>	<b>114,3</b>	<b>-</b>
<b>2013г.</b>						
январь	4158,5	109,6	84,9	4068,8	110,2	60,3
февраль	4080,5	104,7	97,3	4149,3	105,1	101,2
март	4446,9	107,5	108,7	4681,9	107,6	112,4
<b>I квартал</b>	<b>12685,9</b>	<b>107,1</b>	<b>95,1</b>	<b>12900,0</b>	<b>107,4</b>	<b>75,0</b>
апрель	4417,8	104,6	98,7	4778,2	104,8	101,8
май	4445,3	103,8	100,0	4836,7	104,2	100,9
июнь	4423,3	101,3	99,2	5044,4	107,4	103,7
<b>II квартал</b>	<b>13286,4</b>	<b>103,3</b>	<b>103,0</b>	<b>14659,3</b>	<b>105,5</b>	<b>112,3</b>
<b>I полугодие</b>	<b>25972,3</b>	<b>105,1</b>	<b>-</b>	<b>27559,3</b>	<b>106,4</b>	<b>-</b>
июль	4761,3	98,3	107,5	5193,7	107,5	102,5
август	4860,2	99,9	101,1	5350,4	107,2	102,2
сентябрь	4682,4	96,8	95,4	5394,2	106,5	100,5
<b>III квартал</b>	<b>14303,9</b>	<b>98,3</b>	<b>106,1</b>	<b>15938,3</b>	<b>107,0</b>	<b>107,0</b>
<b>9 месяцев</b>	<b>40276,2</b>	<b>102,6</b>	<b>-</b>	<b>43497,6</b>	<b>106,6</b>	<b>-</b>
октябрь	5165,7	111,1	108,9	5810,2	104,7	107,3
ноябрь	5086,2	119,2	97,3	5587,7	106,3	95,6
декабрь	5747,5	107,9	111,7	7104,1	100,0	126,7
<b>IV квартал</b>	<b>15999,4</b>	<b>112,4</b>	<b>108,1</b>	<b>18502,0</b>	<b>103,3</b>	<b>114,5</b>
<b>год</b>	<b>56275,6</b>	<b>105,1</b>	<b>-</b>	<b>61999,6</b>	<b>105,6</b>	<b>-</b>

### Объем и структура продажи алкогольных напитков населению

	Январь-декабрь 2013г.		Справочно: январь-декабрь 2012г.
	тыс.	в % к	

	дкл	январю-декабрю 2012г.	тыс. дкл	в % к январю-декабрю 2011г.
<b>Алкогольные напитки</b>				
в абсолютном алкоголе <sup>1)</sup>	809,1	96,9	835,3	98,5
в натуральном выражении:				
водка и ликероводочные изделия	1025,9	94,6	1084,4	110,2
винодельческая продукция (без шампанских и игристых вин)	421,6	92,6	455,2	78,3
из нее вино	299,7	91,3	328,4	87,3
коньяки, коньячные напитки (включая бренди, кальвадосы)	48,4	93,6	51,7	98,1
шампанские и игристые вина	140,9	92,5	152,3	97,1
напитки слабоалкогольные (с содержанием этилового спирта не более 9%)	95,3	91,0	104,7	64,1
пиво, кроме коктейлей пивных и напитка солодового	6304,7	101,5	6209,5	90,4

**Изменение товарных запасов  
в организациях розничной торговли**

на конец месяца

	Товарные запасы, млн. рублей	Уровень запасов, дней торговли
<b>2012г.</b>		
январь	1908,0	48
февраль	2035,0	44
март	2082,5	40
апрель	2040,6	41
май	1992,2	39
июнь	1918,4	39
июль	1908,0	37
август	1972,7	37
сентябрь	1990,9	39
октябрь	2088,2	38
ноябрь	2150,2	41
декабрь	2185,6	34
<b>2013г.</b>		
январь	2142,5	39

<sup>1)</sup> С учетом уточнения Росалкогольрегулированием информации об объемах содержания этилового спирта в алкогольной продукции

	Товарные запасы, млн. рублей	Уровень запасов, дней торговли
февраль	2194,3	39
март	2397,6	39
апрель	2670,0	44
май	2444,9	41
июнь	2683,1	46
июль	2516,1	43
август	2559,9	43
сентябрь	2504,0	42
октябрь	2774,4	44
ноябрь	2743,5	45
декабрь	2725,1	36

**В организациях розничной торговли, не относящихся к субъектам малого предпринимательства**, в декабре 2013 года по сравнению с предыдущим месяцем отмечалось наибольшее увеличение объемов продажи мяса, яиц, кондитерских изделий, чая, свежих овощей (на 21%-35%). Из непродовольственных товаров выросла реализация печатной продукции (на 4%).

За декабрь 2013 года в организациях розничной торговли, не относящихся к субъектам малого предпринимательства, снизились запасы рыбы и морепродуктов, сыров, муки, крупы, свежих фруктов (на 2%-8%). Из непродовольственных товаров отмечалось снижение запасов чулочно-носочных изделий (на 2%).

### **Изменение продажи и запасов основных продуктов питания и непродовольственных товаров в организациях розничной торговли, не относящихся к субъектам малого предпринимательства**

в сопоставимых ценах

	Продано в % к предыдущему месяцу		Запасы на 1 янва- ря 2014г. в % к запасам на 1 декабря 2013г.	Обеспеченность запасами, в днях торговли	
	в де- кабре 2013г.	<u>справоч- но:</u> в ноябре 2013г.		на 1 янва- ря 2014г.	<u>справоч- но:</u> на 1 де- кабря 2013г.
Мясо (включая мясо домашней птицы и дичи, продукты и консервы из мяса)	121,1	99,8	115,5	9	9
из них:					
мясо животных	111,5	93,5	100,3	11	12
мясо домашней птицы	126,8	100,2	122,2	8	9

	Продано в % к предыдущему месяцу		Запасы на 1 янва- ря 2014г.	Обеспеченность запасами, в днях торговли	
	в де- кабре 2013г.	<u>справоч-</u> <u>но:</u> в ноябре 2013г.	в % к запасам на 1 декабря 2013г.	на 1 янва- ря 2014г.	<u>справоч-</u> <u>но:</u> на 1 де- кабря 2013г.
продукты из мяса	117,3	101,6	114,9	6	6
Рыба и морепродукты	88,9	103,3	91,6	13	13
Животные масла	108,3	95,2	104,1	11	12
Растительные масла	109,1	97,1	99,8	10	11
Молочные продукты	110,5	101,3	109,5	8	8
из них:					
сыры жирные	91,4	113,3	91,7	11	11
цельномолочная продукция	105,9	101,2	104,0	6	6
Яйцо птицы	134,9	98,6	127,7	11	12
Соль	105,4	98,4	101,0	14	15
Мука	97,7	116,2	92,2	23	25
Крупа	102,1	97,3	98,2	14	14
Сахар	105,2	102,7	106,5	14	13
Кондитерские изделия	126,3	97,7	118,2	11	11
Чай	122,1	98,3	115,3	13	14
Хлеб и хлебобулочные изделия	111,7	98,3	107,9	8	9
Свежий картофель	116,2	90,1	121,3	15	15
Свежие фрукты	95,9	111,8	97,2	10	10
Свежие овощи	125,6	101,3	145,7	11	10
Мебель бытовая	92,2	86,7	142,9	64	42
Строительные материалы	89,0	72,3	126,8	54	38
Книги, газеты и журналы	103,7	107,2	101,8	71	72
Чулочно-носочные изделия	97,4	97,2	97,7	18	18
Фармацевтические, меди- цинские и ортопедические товары	97,0	95,6	101,4	30	29
из них:					
лекарственные средства	96,9	95,6	101,0	31	30
Мобильные телефоны	84,9	99,2	102,7	43	35

По результатам выборочного **обследования конъюнктуры и деловой активности в розничной торговле** в IV квартале 2013 года, удельный вес опрошенных руководителей организаций, считающих, что экономическая ситуация по сравнению с предыдущим кварталом улучшилась, превысил



удельный вес руководителей, придерживающихся противоположной точки зрения, на 13 процентных пунктах.

### Изменение экономической ситуации в розничной торговле

в % от числа опрошенных руководителей организаций

По отношению к предыдущему кварталу	2012г.				2013г.			
	I квартал	II квартал	III квартал	IV квартал	I квартал	II квартал	III квартал	IV квартал
Улучшение	9	14	17	21	24	21	21	21
Без изменений	86	84	74	69	64	69	72	71
Ухудшение	5	2	9	10	12	10	7	8
Баланс <sup>1)</sup>	+4	+12	+8	+11	+12	+11	+14	+13

**Индекс предпринимательской уверенности<sup>1)</sup>**, характеризующий деловой климат в розничной торговле, в IV квартале 2013 года сохранил положительное значение и составил 7,5%, что на 1,7 процентного пункта ниже, чем в соответствующем квартале 2012 года.

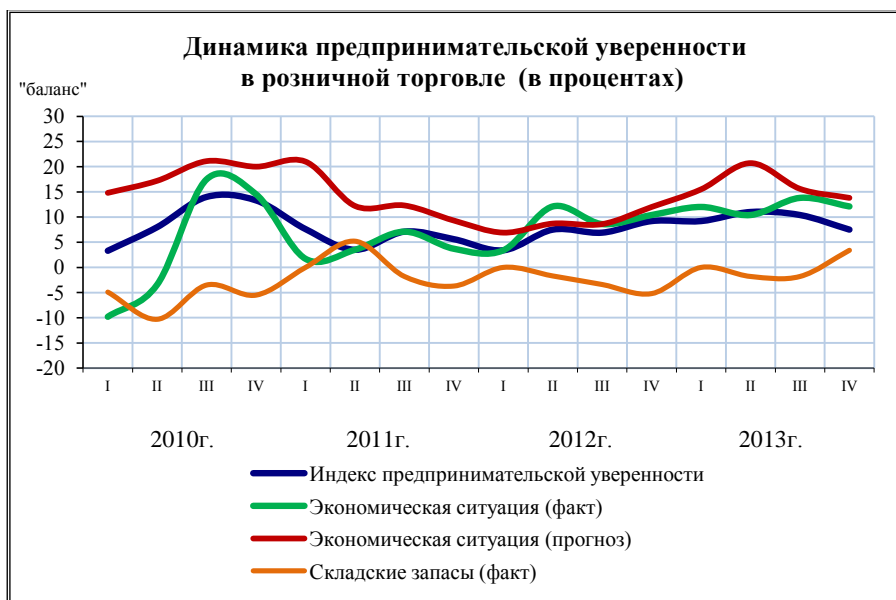

<sup>1)</sup> Разность оценок «улучшение» и «ухудшение», в процентах

<sup>1)</sup> Индекс предпринимательской уверенности рассчитывается как среднеарифметическое «балансов» оценок изменения экономического положения в текущем квартале и ожидаемых изменений в следующем квартале, а также фактического уровня складских запасов (последний – с обратным знаком), в процентах

Из общего количества опрошенных предпринимателей 69% считают, что в I квартале 2014 года экономическая ситуация в розничной торговле не изменится. Баланс прогнозных оценок изменения экономической ситуации составил 13%.

От 50% до 58% руководителей торговых организаций надеются в ближайшие три месяца сохранить на уровне IV квартала 2013 года оборот розничной торговли, объем продаж в натуральном выражении, заказы на поставку товаров; 29%-40% предпринимателей рассчитывают превысить этот уровень по перечисленным показателям.

## Прогнозные оценки изменения показателей деятельности организаций розничной торговли в I квартале 2014 года

в % от числа обследованных организаций

	По сравнению с IV кварталом 2013г.			
	увеличение	тот же уровень	уменьшение	баланс <sup>1)</sup>
Средняя численность работников	15	71	14	+1
Оборот розничной торговли	40	50	10	+30
Объем продаж в натуральном выражении	33	58	9	+24
Заказы на поставку товаров	29	57	14	+15
Ассортимент товаров	33	58	9	+24
Объем складских запасов	24	66	10	+14
Складские площади	2	88	10	-8
Торговая наценка	10	83	7	+3
Обеспеченность собственными финансовыми ресурсами	7	78	15	-8
Прибыль	31	48	21	+10
Инвестиции на расширение деятельности, ремонт и модернизацию	10	69	10	-

За 2013 год территориальным Управлением Федеральной службы Роспотребнадзора по Амурской области проведено 283 проверки торгующих организаций (за 2012г. – 254 проверки). В ходе проверок выявлено 359 административных правонарушений (за 2012г. - 403), в структуре которых самыми распространенными являются те, которые связаны с нарушением правил продажи отдельных видов товаров – 47%, что соответствует уровню предыдущего года, и нарушением прав потребителей – 30% (24%). Сумма взысканных с правонарушителей штрафов составила 640 тыс. рублей (за 2012г.- 604 тыс. рублей).

### Качество товаров, поступивших на потребительский рынок области

	Изъято товаров из оборота в % к общему объему проинспектированных за год			
	отечественных товаров		импортных товаров	
	2012	2013	2012	2013
<b>Пищевые продукты, включая напитки, и табачные изделия</b>				
Мясо и птица	-	25	-	-
Изделия колбасные	11	13	-	-

<sup>1)</sup> Баланс – разность оценок «увеличение» и «уменьшение», в процентах

	Изъято товаров из оборота в % к общему объему проинспектированных за год			
	отечественных товаров		импортных товаров	
	2012	2013	2012	2013
Сыры	-	17	-	-
Масла растительные	-	-	-	60
Цельномолочная продукция	-	17	-	-
Продукция рыбная пищевая товарная	20	-	-	-
Яйцо птицы	32	-	-	-
Кондитерские изделия	21	17	-	-
Пряности пищевкусовые, приправы и добавки-концентраты	25	-	-	-
Безалкогольные напитки и минеральные воды	-	33	-	-
Водка и ликероводочные изделия	-	5	-	-
Вина виноградные и плодовые	15	4	33	5
Коньяки, коньячные напитки и спирты коньячные	6	10	-	-
Пиво	25	43	-	-
<b>Непродовольственные товары</b>				
Машины стиральные	10	-	-	-
Машины и приборы для механизации кухонных работ	-	-	100	-
Машины швейные бытовые	-	-	100	-
Телевизоры	4	-	100	-
Устройства радиоприемные	-	-	-	100
Аппаратура видеозаписи и воспроизведения бытовая	-	-	100	-
Электроосветительная арматура и электрические лампы	4	2	-	40
Видео- и аудиокассеты с записью	9	6	-	-
Изделия швейные	-	-	100	100
Изделия парфюмерно-косметические	-	-	13	-

### 3.2. Рестораны, кафе и бары

**Оборот общественного питания**<sup>1)</sup> в декабре 2013 года составил 533,4 млн. рублей, или 101,2% (в сопоставимых ценах) к соответствующему периоду 2012 года, в январе-декабре 2013 года – 4850,9 млн. рублей, или 103,2%.

#### Динамика оборота общественного питания

	Млн. рублей	В % к	
		соответствующему периоду предыдущего года	предыдущему периоду
<b>2012г.</b>			
январь	274,1	112,2	53,0
февраль	285,1	109,8	104,0
март	323,5	112,9	112,5
<b>I квартал</b>	<b>882,7</b>	<b>111,6</b>	<b>64,9</b>
апрель	309,2	106,2	95,2
май	346,2	105,7	112,0
июнь	376,1	90,4	107,3
<b>II квартал</b>	<b>1031,5</b>	<b>99,8</b>	<b>115,3</b>
<b>I полугодие</b>	<b>1914,2</b>	<b>104,9</b>	-
июль	431,5	103,1	114,7
август	413,5	101,7	95,8
сентябрь	443,7	102,0	106,7
<b>III квартал</b>	<b>1288,7</b>	<b>102,2</b>	<b>123,6</b>
<b>9 месяцев</b>	<b>3202,9</b>	<b>103,9</b>	-
октябрь	402,6	88,6	90,7
ноябрь	383,4	91,9	93,8
декабрь	514,0	94,7	133,9
<b>IV квартал</b>	<b>1300,0</b>	<b>91,8</b>	<b>99,4</b>
<b>год</b>	<b>4502,9</b>	<b>100,2</b>	-
<b>2013г.</b>			
январь	307,8	107,0	59,9
февраль	348,7	116,2	112,9
март	382,9	112,1	108,5
<b>I квартал</b>	<b>1039,4</b>	<b>111,9</b>	<b>79,0</b>
апрель	375,3	115,4	98,0
май	359,5	98,7	95,8
июнь	369,1	94,4	102,7
<b>II квартал</b>	<b>1103,9</b>	<b>102,1</b>	<b>105,2</b>

<sup>1)</sup> Оборот ресторанов, кафе, баров, столовых при предприятиях и учреждениях, а также организаций, осуществляющих поставку продукции общественного питания

	Млн. рублей	В % к	
		соответствующему периоду предыдущего года	предыдущему периоду
<b>I полугодие</b>	<b>2143,3</b>	<b>106,6</b>	<b>-</b>
июль	391,8	87,4	106,2
август	388,4	90,2	98,9
сентябрь	451,2	97,5	115,2
<b>III квартал</b>	<b>1231,4</b>	<b>91,8</b>	<b>111,1</b>
<b>9 месяцев</b>	<b>3374,7</b>	<b>100,6</b>	<b>-</b>
октябрь	487,5	116,1	108,1
ноябрь	455,3	115,6	93,4
декабрь	533,4	101,2	117,2
<b>IV квартал</b>	<b>1476,2</b>	<b>110,0</b>	<b>119,1</b>
<b>год</b>	<b>4850,9</b>	<b>103,2</b>	<b>-</b>

### 3.3. Рынок платных услуг населению

В январе-декабре 2013 года населению области оказано платных услуг на сумму 35155,8 млн. рублей. Удельный вес расходов на оплату услуг в потребительских расходах населения за этот период составил 21,9%.

#### Динамика объема платных услуг населению

	В % к	
	соответствующему периоду предыдущего года	предыдущему периоду
<b>2012г.</b>		
январь	127,5	84,8
февраль	123,5	107,1
март	116,2	105,6
<b>I квартал</b>	<b>122,1</b>	<b>97,5</b>
апрель	117,6	101,2
май	116,5	102,0
июнь	118,3	105,9
<b>II квартал</b>	<b>117,5</b>	<b>110,9</b>
июль	117,0	100,2
август	119,8	100,1
сентябрь	116,7	93,8
<b>III квартал</b>	<b>117,8</b>	<b>102,6</b>
октябрь	126,8	110,9
ноябрь	114,0	96,0
декабрь	109,0	104,1

	В % к	
	соответствующему периоду предыдущего года	предыдущему периоду
<b>IV квартал</b>	<b>116,2</b>	<b>104,8</b>
<b>январь-декабрь</b>	<b>118,3</b>	-
<b>2013г.</b>		
январь	120,4	93,5
февраль	109,8	97,6
март	106,2	102,1
<b>I квартал</b>	<b>111,9</b>	<b>93,9</b>
апрель	105,7	100,7
май	92,3	89,1
июнь	91,5	105,0
<b>II квартал</b>	<b>96,3</b>	<b>95,4</b>
июль	89,5	98,1
август	83,0	92,8
сентябрь	85,6	96,7
<b>III квартал</b>	<b>86,1</b>	<b>91,7</b>
октябрь	78,0	101,0
ноябрь	89,9	110,7
декабрь	90,2	104,4
<b>IV квартал</b>	<b>86,0</b>	<b>104,7</b>
<b>январь-декабрь</b>	<b>94,1</b>	-

### Объем платных услуг населению по секторам реализации

	Январь-декабрь 2013г.		
	млн. рублей	в % к	
		январю-де- кабрю 2012г.	итогу
<b>Объем платных услуг населению</b>	<b>35155,8</b>	<b>94,1</b>	<b>100,0</b>
в том числе оказано услуг:			
крупными и средними организациями	18750,2	98,4	53,3
субъектами малого предпринимательства	16405,6	89,7	46,7
из них индивидуальными предпринимателями	4787,2	65,8	13,6

В январе-декабре 2013 года в структуре объема платных услуг населению 76,6% приходилось на услуги транспорта, связи, жилищно-коммунальные и бытовые. Снижение объема некоторых видов платных услуг населению обусловлено чрезвычайной ситуацией в области.

### Объем платных услуг населению по видам

	Январь-декабрь 2013г. млн. рублей	В % к		Декабрь 2013г. в % к	
		январю-декабрю 2012г.	итого	декабрю 2012г.	ноябрю 2013г.
<b>Платные услуги</b>	<b>35155,8</b>	<b>94,1</b>	<b>100,0</b>	<b>90,2</b>	<b>104,4</b>
в том числе:					
бытовые	2758,9	90,8	7,8	88,7	106,9
транспортные	5149,4	62,0	14,7	80,7	89,6
связи	6667,3	106,2	19,0	97,1	100,0
жилищные	2393,7	105,8	6,8	78,9	101,3
коммунальные	9944,0	107,7	28,3	93,5	112,4
культуры	320,7	102,4	0,9	145,1	128,9
туристские	1396,5	97,5	4,0	106,9	94,4
гостиниц и аналогичных средств размещения	729,3	104,1	2,1	106,5	105,2
физкультуры и спорта	103,1	87,7	0,3	76,6	119,1
медицинские	1558,6	96,5	4,4	85,4	118,3
санаторно-оздоровительные	375,5	103,4	1,1	129,6	109,4
ветеринарные	74,8	97,2	0,2	79,6	92,5
правовые	358,8	95,2	1,0	106,0	100,0
системы образования	2218,3	74,0	6,3	53,5	106,6
социальные услуги, предоставляемые гражданам пожилого возраста и инвалидам	13,9	... <sup>1)</sup>	0,0	... <sup>1)</sup>	... <sup>1)</sup>
прочие	1093,0	... <sup>1)</sup>	3,1	... <sup>1)</sup>	... <sup>1)</sup>

### Объем бытовых услуг населению по видам

	Январь-декабрь 2013г. млн. рублей	В % к		Декабрь 2013г. в % к	
		январю-декабрю 2012г.	итого	декабрю 2012г.	ноябрю 2013г.
<b>Бытовые услуги</b>	<b>2758,9</b>	<b>90,8</b>	<b>100,0</b>	<b>88,7</b>	<b>106,9</b>
в том числе:					
ремонт, окраска и пошив обуви	30,2	67,3	1,1	80,1	100,3

<sup>1)</sup> Не рассчитывается



	Январь-декабрь 2013г. млн. рублей	В % к		Декабрь 2013г. в % к	
		январю-декабрю 2012г.	итого	декабрю 2012г.	ноябрю 2013г.
ремонт и пошив швейных, меховых и кожаных изделий ремонт, пошив и вязание трикотажных изделий	425,1	46,6	15,4	7,9	98,4
ремонт и техническое обслуживание бытовой радиоэлектронной аппаратуры, бытовых машин и приборов, ремонт и изготовление металлоизделий	111,6	49,4	4,0	14,1	158,3
ремонт и техобслуживание автомототранспортных средств	622,5	60,2	22,6	17,4	86,0
изготовление и ремонт мебели	140,7	... <sup>1)</sup>	5,1	... <sup>1)</sup>	... <sup>1)</sup>
химчистка и крашение	7,4	в2,6р	0,3	в3,8р	100,3
услуги прачечных	0,6	67,9	0,0	79,1	105,4
ремонт и строительство жилья и других построек	533,1	243,2	19,3	в4,3р	108,3
услуги фотографий	62,9	120,3	2,3	143,4	99,5
услуги бань и душевых	146,1	111,6	5,3	111,1	106,3
услуги парикмахерских	366,6	в2,1р	13,3	в4,0р	115,9
услуги предприятий по прокату	23,4	... <sup>1)</sup>	0,8	... <sup>1)</sup>	... <sup>1)</sup>
ритуальные услуги	219,3	81,3	8,0	70,2	95,8
прочие виды бытовых услуг	69,4	... <sup>1)</sup>	2,5	... <sup>1)</sup>	... <sup>1)</sup>

### 3.4. Оптовая торговля и товарные рынки

#### 3.4.1. Продажа продукции

В январе-декабре 2013 года **оборот оптовой торговли** области составил 64689,0 млн. рублей, что в товарной массе на 16,0% меньше, чем в январе-декабре 2012 года. На долю субъектов малого предпринимательства приходилось 41,6% оборота оптовой торговли (в январе-декабре 2012г. – 40,8%).

<sup>1)</sup> Не рассчитывается

## Динамика оборота оптовой торговли

	Оборот оптовой торговли			В том числе оборот оптовой торговли организаций оптовой торговли		
	млн. рублей	в % к		млн. рублей	в % к	
		соответ- ствующему периоду предыду- щего года	преды- дуще- му перио- ду		соответ- ствующему периоду предыду- щего года	преды- дуще- му перио- ду
<b>2012г.</b>						
январь	4828,2	109,1	76,2	3918,9	101,5	72,5
февраль	4569,5	88,6	95,8	3830,5	86,4	99,0
март	5045,7	90,2	110,7	4040,1	84,4	105,7
<b>I квартал</b>	<b>14443,4</b>	<b>95,0</b>	<b>82,7</b>	<b>11789,5</b>	<b>90,0</b>	<b>78,4</b>
апрель	4587,7	96,3	91,0	3846,2	94,8	95,2
май	5487,7	118,3	117,0	4559,2	118,6	115,9
июнь	4987,5	110,0	89,8	4202,7	110,6	91,1
<b>II квартал</b>	<b>15062,9</b>	<b>108,1</b>	<b>103,0</b>	<b>12608,1</b>	<b>107,8</b>	<b>105,6</b>
<b>I полугодие</b>	<b>29506,3</b>	<b>101,4</b>	<b>х</b>	<b>24397,6</b>	<b>98,5</b>	<b>х</b>
июль	5582,4	131,2	112,7	4325,0	120,4	103,6
август	5735,1	115,6	100,6	4352,3	102,5	98,6
сентябрь	5753,6	108,5	97,7	4466,0	95,6	99,9
<b>III квартал</b>	<b>17071,1</b>	<b>117,6</b>	<b>109,9</b>	<b>13143,3</b>	<b>105,1</b>	<b>101,1</b>
<b>9 месяцев</b>	<b>46577,4</b>	<b>106,8</b>	<b>х</b>	<b>37540,9</b>	<b>100,7</b>	<b>х</b>
октябрь	5103,6	85,4	86,3	4240,0	81,3	92,4
ноябрь	4910,0	77,3	95,8	4034,3	73,9	94,7
декабрь	6210,1	89,9	127,1	5031,4	85,5	125,3
<b>IV квартал</b>	<b>16223,7</b>	<b>84,4</b>	<b>90,1</b>	<b>13305,7</b>	<b>80,4</b>	<b>96,0</b>
<b>январь- декабрь</b>	<b>62801,1</b>	<b>100,0</b>	<b>х</b>	<b>50846,6</b>	<b>94,5</b>	<b>х</b>
<b>2013г.</b>						
январь	5059,0	81,3	81,7	4405,4	87,2	87,8
февраль	5065,2	85,6	100,9	4356,7	87,9	99,7
март	5200,8	78,5	101,5	4493,3	84,7	102,0
<b>I квартал</b>	<b>15325,0</b>	<b>81,7</b>	<b>95,1</b>	<b>13255,4</b>	<b>86,6</b>	<b>100,3</b>
апрель	5760,3	97,6	113,1	4782,8	96,7	108,7
май	4625,9	66,0	79,1	3760,6	64,6	77,4
июнь	4689,8	74,6	101,6	3886,9	73,4	103,5
<b>II квартал</b>	<b>15076,0</b>	<b>78,5</b>	<b>99,0</b>	<b>12430,3</b>	<b>77,3</b>	<b>94,3</b>
<b>I полугодие</b>	<b>30401,0</b>	<b>80,0</b>	<b>х</b>	<b>25685,7</b>	<b>81,8</b>	<b>х</b>

	Оборот оптовой торговли			В том числе оборот оптовой торговли организаций оптовой торговли		
	млн. рублей	в % к		млн. рублей	в % к	
		соответ- ствующему периоду предыду- щего года	преды- душе- му перио- ду		соответ- ствующему периоду предыду- щего года	преды- душе- му перио- ду
июль	4968,2	72,9	110,2	4200,3	79,6	112,4
август	5675,0	79,5	109,7	4660,9	86,1	106,6
сентябрь	6009,6	87,6	107,6	5014,1	94,2	109,3
<b>III квартал</b>	<b>16652,8</b>	<b>80,1</b>	<b>112,0</b>	<b>13875,3</b>	<b>86,7</b>	<b>113,2</b>
<b>9 месяцев</b>	<b>47053,8</b>	<b>80,1</b>	<b>х</b>	<b>39561,0</b>	<b>83,5</b>	<b>х</b>
октябрь	5579,1	95,7	94,3	4626,5	95,5	93,7
ноябрь	5321,4	95,6	95,7	4395,9	96,2	95,4
декабрь	6734,7	94,8	126,0	5512,6	95,8	124,9
<b>IV квартал</b>	<b>17635,2</b>	<b>95,3</b>	<b>107,4</b>	<b>14535,0</b>	<b>95,8</b>	<b>105,0</b>
<b>январь- декабрь</b>	<b>64689,0</b>	<b>84,0</b>	<b>х</b>	<b>54096,0</b>	<b>86,7</b>	<b>х</b>

В январе-декабре 2013 года объем оптовой торговли на 83,6% сформирован организациями оптовой торговли, оборот которых составил 54096,0 млн. рублей, или на 13,3% меньше соответствующего периода 2012 года.

### Продажа отдельных видов продукции (товаров) организациями оптовой торговли

(без субъектов малого предпринимательства и организаций  
со средней численностью работников до 15 человек, не являющихся  
субъектами малого предпринимательства)

	Декабрь 2013г.	В % (размах) к	
		ноябрю 2013г.	декабрю 2012г.
<b>Продукция производственно–технического назначения, тонн</b>			
Бензины автомобильные	8601,6	179,6	в2,4р
Топливо дизельное	7674,7	97,7	45,2
Автомобильные шины, штук	88,0	56,1	118,9
Сельскохозяйственные тракторы, штук	3	33,3	60,0
Цемент	789,0	67,2	50,7
Уголь и продукты его переработки	271505,0	79,6	95,3
<b>Непродовольственные потребительские товары, тонн</b>			
Мыло	8,0	100,0	112,7

	Декабрь 2013г.	В % (размах) к	
		ноябрю 2013г.	декабрю 2012г.
Синтетические моющие средства	473,0	117,1	97,7
Парфюмерные и косметические товары, тыс. рублей	30898,6	101,8	123,4
Лакокрасочные материалы	5,9	33,9	41,0
<b>Пищевые продукты, включая напитки, и табачные изделия, тонн</b>			
Масло растительное	98,7	117,5	105,2
Маргариновая продукция	9,1	90,1	18,6
Консервы из мяса животных и птицы, туб	16,8	92,3	48,3
Фруктовые и овощные соки, минеральная вода, безалкогольные напитки, тыс. дкл.	174,4	46,1	59,2
Кондитерские изделия, включая шоколад	1074,0	57,4	74,0
Мука	404,1	138,8	в2,4р
Крупа	40,6	103,3	133,1
Макаронные изделия	117,8	95,5	63,8
Чай	30,2	118,0	143,1

**Запасы отдельных видов продукции (товаров)  
организациями оптовой торговли, на конец месяца**  
(без субъектов малого предпринимательства и организаций  
со средней численностью работников до 15 человек, не являющихся  
субъектами малого предпринимательства)

на конец месяца

	Декабрь 2013г.	В % (размах) к	
		ноябрю 2013г.	декабрю 2012г.
<b>Продукция производственно–технического назначения, тонн</b>			
Бензины автомобильные	13379,0	86,1	126,1
Топливо дизельное	10756,0	91,7	91,0
Сельскохозяйственные тракторы, штук	52	126,8	179,3
Цемент	320,6	в3,5р	в3,9р
Уголь и продукты его переработки	200,0	10,0	40,2
<b>Непродовольственные потребительские товары, тонн</b>			
Мыло	1,0	71,4	в10,0р
Синтетические моющие средства	106,0	107,1	в 8,8р
Парфюмерные и косметические товары, тыс. рублей	13737,8	70,7	119,0
Лакокрасочные материалы	39,5	102,3	112,2
<b>Пищевые продукты, включая напитки, и табачные изделия, тонн</b>			
Масло растительное	63,4	95,6	52,5

	Декабрь 2013г.	В % (разях) к	
		ноябрю 2013г.	декабрю 2012г.
Маргариновая продукция	10,0	в6,3р	49,5
Консервы из мяса животных и птицы, туб	32,3	77,1	25,9
Фруктовые и овощные соки, минеральная вода, безалкогольные напитки, тыс. дкл.	84,3	34,8	117,1
Кондитерские изделия, включая шоколад	481,0	82,8	78,7
Мука	675,5	95,0	в2,0р
Крупа	27,6	49,6	50,4
Макаронные изделия	28,4	88,2	38,3
Чай	42,0	117,0	120,7

**Продажа и запасы алкогольной продукции  
в организациях, имеющих лицензию на закупку, хранение и по-  
ставки алкогольной продукции (без микропредприятий)**

	Продано для рознич- ной торговли и обще- ственного питания за январь-декабрь 2013г.		Остаток продукции на конец декабря 2013г.	
	тыс. дкл.	в % к янва- рю-декабрю 2012г.	тыс. дкл.	в % к концу декабря 2012г.
Водка и ликероводочные изделия	686,6	79,1	281,1	165,4
Винодельческая продукция (без вин игристых и шампанских)	401,0	112,2	203,1	133,0
Вина игристые и шампанские	132,5	97,5	102,1	90,1
Напитки слабоалкогольные	77,5	66,7	63,1	98,9
Коньяки и коньячные напитки	43,8	97,3	17,1	113,5

По состоянию на 1 января 2014 года **в районы Крайнего Севера и приравненные к ним местности** из основных пищевых продуктов завезено меньше, чем на 1 января 2013 года, мяса (включая птицу и субпродукты 1 категории) на 10,6%, консервов молочных сухих – на 11,7%, консервов мясо-растительных – на 20,3%, масла растительного – на 1,1%, чая натурального – на 5,8%. По другим товарам наблюдалось увеличение поставок. Больше всего по сравнению с 2012 годом было завезено кондитерских изделий (в 2,0 раза), сахара (почти в 2,0 раза), муки (в 1,6 раза), крупы (в 1,5 раза).

**Завоз продукции (товаров)  
в районы Крайнего Севера и приравненные к ним местности**

	Поступило по состоянию на 1 января 2014г.			
	всего		в том числе в районы с ограниченным сроком завоза	
	тонн	в % (размах) к 1 января 2013г.	тонн	в % (размах) к 1 января 2013г.
<b>Пищевые продукты</b>				
Мясо (включая птицу и субпродукты 1 категории)	321,2	89,4	151,5	67,3
Изделия колбасные	193,0	126,6	77,9	93,4
Консервы мясные, туб	75,8	119,0	17,7	75,6
Консервы мясорастительные, туб	14,5	79,7	5,8	58,0
Масло животное	44,8	148,3	10,9	85,8
Сыры жирные (включая брынзу)	95,6	120,9	40,2	69,6
Консервы молочные, туб	83,6	110,9	32,7	66,7
Консервы молочные сухие, сублимированные	28,6	88,3	11,5	53,2
Масла растительные	178,3	98,9	81,0	55,0
Сахар	303,8	198,3	96,2	100,7
Кондитерские изделия	454,0	в2,0р	77,0	63,6
Чай натуральный	34,1	94,2	14,5	68,7
Изделия макаронные	121,2	117,8	59,2	120,6
Консервы овощные, туб	73,6	132,1	12,4	58,8
Мука	969,5	160,8	308,2	в3,2р
Крупа	261,4	149,4	82,4	160,9
<b>Продукция производственно-технического назначения</b>				
Нефтепродукты - всего	195442,7	158,5	56850,0	в3,4р
из них:				
бензины автомобильные	11962,7	105,9	2608,7	112,4
топливо дизельное	181335,7	168,9	54168,8	в3,8р
Мазут	1767,5	42,8	-	-
Цемент	182,7	76,4	-	-
Уголь и продукты переработки угля	374582,3	100,3	53869,5	101,3

Из продукции производственно-технического назначения больше, чем на 1 января 2013 года, в районы Крайнего Севера завезено нефтепродуктов (в 1,6 раза), меньше - мазута (в 2,3 раза), цемента (на 23,6%).

По результатам выборочного **обследования конъюнктуры и деловой активности**, проведенного в IV квартале 2013 года, в оптовой торговле сохранялась благоприятная ситуация для предпринимательской деятельности. Так же как и в III квартале 2013 года «благоприятной» и «удовлетворительной» ее охарактеризовали 84% от числа руководителей обследованных торговых организаций (в IV квартале 2012г. – 91%).

### Оценка экономического положения организаций оптовой торговли в IV квартале 2013 года, по видам деятельности

в % к общему количеству по виду деятельности

	Доля организаций, руководители которых оценили экономическое положение как		
	«благо- приятное»	«удовлетво- рительное»	«неблаго- приятное»
<b>Всего по организациям оптовой торговли</b>	<b>16</b>	<b>68</b>	<b>16</b>
в том числе осуществляющим продажу:			
автотранспортных средств	100	-	-
автомобильных деталей, узлов и принадлежностей	-	100	-
сельскохозяйственного сырья и жи- вых животных	-	50	50
пищевых продуктов (включая напитки) и табачных изделий	11	78	11
бытовых электротоваров, радио- и телеаппаратуры	-	100	-
фармацевтических и медицинских товаров, ортопедических изделий	-	100	-
топлива	-	80	20
металлов и металлических руд	-	100	-
лесоматериалов, строительных ма- териалов и санитарно- технического оборудования	33	67	-
химических продуктов	-	100	-
машин и оборудования	-	100	-
прочих товаров	40	20	40

Среди факторов, ограничивающих деятельность оптовых организаций в наибольшей степени, респонденты выделяли высокий уровень налогов

(58% от общего числа опрошенных руководителей), высокий уровень транспортных расходов (58%), недостаток финансовых средств (55%), высокий процент коммерческого кредита (42%) и неплатежеспособность покупателей (42%).

Источниками финансирования оптовой торговли в IV квартале 2013 года были собственные оборотные средства организаций (53% объема финансирования), кредитные и заемные средства (30%), а также финансовые средства клиентов (17%), в IV квартале 2012 года – соответственно 45%, 26% и 28%.

### 3.4.2. Наличие и использование природного топлива

**Запасы угля** на складах добывающих и топливных организаций области по состоянию на 1 января 2014 года составили 917,8 тыс. тонн, что меньше на 6,5%, чем на 1 декабря 2013 года и больше на 22,4% (по сопоставимому кругу организаций), чем на 1 января 2013 года.



**Запасы мазута топочного** на складах предприятий-потребителей области по состоянию на 1 января 2014 года составили 18,1 тыс. тонн и увеличились по сравнению с 1 декабря 2013 года на 23,3%, по сравнению с 1 января 2013 года (по сопоставимому кругу организаций) - в 2,7 раза.



**Запасы угля и топочного мазута  
на складах предприятий-потребителей области  
по видам экономической деятельности**

	Уголь на 1 января 2014г.			Мазут топочный на 1 января 2014г.		
	тыс. тонн	в % к		тыс. тонн	в % к	
		1.12. 2013г.	1.01. 2013г.		1.12. 2013г.	1.01. 2013г.
<b>Запасы топлива у потребителей</b>	<b>917,8</b>	<b>93,5</b>	<b>122,4</b>	<b>18,1</b>	<b>123,3</b>	<b>в2,7р</b>
в том числе с основным видом деятельности:						
добыча полезных ископа- емых	17,3	107,1	101,9	-	-	-
обрабатывающие произ- водства	19,6	141,5	124,2	0,4	в 3,7р	65,4
производство и распреде- ление электроэнергии, газа и воды	734,5	94,1	151,1	16,7	120,8	в3,2р
сельское хозяйство	34,3	95,8	142,9	-	-	-
транспорт и связь	28,4	127,1	93,9	1,0	128,3	110,1
строительство	23,7	48,6	18,1	-	-	-
прочие потребители	60,0	92,3	130,0	-	-	-
Из строки «Запасы топлива у потребителей, всего»						
в том числе жилищно- коммунальное хозяйство	42,2	106,7	в2,2р	5,2	120,0	в14р

Доля запасов угля и мазута топочного, сосредоточенных у потреби-  
телей жилищно-коммунального хозяйства, в общих запасах по области по со-  
стоянию на 1 января 2014 года составила соответственно 4,6% и 28,7%.

#### 4. ХОЗЯЙСТВУЮЩИЕ СУБЪЕКТЫ

##### 4.1 Характеристика хозяйствующих субъектов

Статистический учет организаций и индивидуальных предпринимате-  
лей осуществляется органами государственной статистики с 1992 года на  
основе сведений об их государственной регистрации. В соответствии с по-  
становлением Правительства Российской Федерации от 17.05.2002г. № 319

государственную регистрацию юридических лиц и индивидуальных предпринимателей осуществляют территориальные органы ФНС России.

Из 15,7 тыс. организаций, учтенных органами государственной статистики на территории Амурской области, 14,8 тыс. являются юридическими лицами, 0,9 тыс. – филиалами, представительствами, другими организациями без прав юридического лица.

В Статистическом регистре индивидуальных предпринимателей зарегистрировано 21,5 тыс. лиц, прошедших регистрацию в Управлении Федеральной налоговой службы по Амурской области.

### Распределение организаций по видам экономической деятельности на 1 января 2014 года

	Количество организаций		В % к количеству организаций	
	единиц	в % к итогу	на 1 января 2013г.	на 1 октября 2013г.
<b>Всего</b>	<b>15719</b>	<b>100,0</b>	<b>104,0</b>	<b>100,7</b>
в том числе:				
<b>сельское хозяйство, охота и лесное хозяйство</b>	<b>752</b>	<b>4,8</b>	<b>96,8</b>	<b>98,9</b>
из них:				
сельское хозяйство, охота и предоставление услуг в этих областях	505	3,2	98,6	99,0
лесное хозяйство, лесозаготовки и предоставление услуг в этих областях	247	1,6	93,2	98,8
<b>рыболовство, рыбоводство</b>	<b>8</b>	<b>0,1</b>	<b>100,0</b>	<b>100,0</b>
<b>добыча полезных ископаемых</b>	<b>283</b>	<b>1,8</b>	<b>114,1</b>	<b>102,9</b>
в том числе:				
добыча топливно-энергетических полезных ископаемых	43	0,3	97,7	102,4
добыча полезных ископаемых, кроме топливно-энергетических	240	1,5	117,6	103,0
<b>обрабатывающие производства</b>	<b>980</b>	<b>6,2</b>	<b>103,6</b>	<b>100,7</b>
в том числе:				
производство пищевых продуктов, включая напитки, и табака	173	1,1	106,1	98,9
текстильное и швейное производство	31	0,2	96,9	103,3
производство кожи, изделий из кожи и производство обуви	4	0,0	200,0	133,3
обработка древесины и производство изделий из дерева	80	0,5	100,0	98,8
целлюлозно-бумажное производство;	154	1,0	102,7	100,0

	Количество организаций		В % к количеству организаций	
	единиц	в % к итогу	на 1 января 2013г.	на 1 октября 2013г.
издательская и полиграфическая деятельность				
производство кокса и нефтепродуктов	5	0,0	166,7	125,0
химическое производство	28	0,2	112,0	107,7
производство резиновых и пластмассовых изделий	42	0,3	102,4	102,4
производство прочих неметаллических минеральных продуктов	112	0,7	107,7	99,1
металлургическое производство и производство готовых металлических изделий	109	0,7	110,1	103,8
производство машин и оборудования	71	0,5	95,9	97,3
производство электрооборудования, электронного и оптического оборудования	50	0,3	98,0	98,0
производство транспортных средств и оборудования	17	0,1	81,0	100,0
прочие производства	104	0,6	103,0	104,0
<b>производство и распределение электроэнергии, газа и воды</b>	<b>393</b>	<b>2,5</b>	<b>99,7</b>	<b>98,7</b>
<b>строительство</b>	<b>1779</b>	<b>11,3</b>	<b>106,1</b>	<b>101,3</b>
<b>оптовая и розничная торговля; ремонт автотранспортных средств, мотоциклов, бытовых изделий и предметов личного пользования</b>	<b>3921</b>	<b>25,0</b>	<b>107,4</b>	<b>102,1</b>
в том числе:				
торговля автотранспортными средствами и мотоциклами, их техническое обслуживание и ремонт	734	4,7	119,5	105,0
оптовая торговля, включая торговлю через агентов, кроме торговли автотранспортными средствами и мотоциклами	2043	13,0	105,0	101,6
розничная торговля, кроме торговли автотранспортными средствами и мотоциклами; ремонт бытовых изделий и предметов личного пользования	1144	7,3	104,9	101,1
<b>гостиницы и рестораны</b>	<b>264</b>	<b>1,7</b>	<b>105,2</b>	<b>102,7</b>

	Количество организаций		В % к количеству организаций	
	единиц	в % к итогу	на 1 января 2013г.	на 1 октября 2013г.
<b>транспорт и связь</b>	<b>807</b>	<b>5,1</b>	<b>110,1</b>	<b>101,8</b>
связь	151	1,0	102,0	99,3
<b>финансовая деятельность</b>	<b>315</b>	<b>2,0</b>	<b>104,7</b>	<b>102,3</b>
<b>операции с недвижимым имуществом, аренда и предоставление услуг</b>	<b>2554</b>	<b>16,2</b>	<b>103,8</b>	<b>100,7</b>
из них:				
управление эксплуатацией жилого фонда	378	2,4	92,9	96,9
научные исследования и разработки	51	0,3	108,5	100,0
<b>государственное управление и обеспечение военной безопасности, социальное страхование</b>	<b>909</b>	<b>5,8</b>	<b>100,4</b>	<b>99,7</b>
<b>образование</b>	<b>924</b>	<b>5,9</b>	<b>95,2</b>	<b>96,3</b>
<b>здравоохранение и предоставление социальных услуг</b>	<b>392</b>	<b>2,5</b>	<b>98,5</b>	<b>98,2</b>
<b>предоставление прочих коммунальных, социальных и персональных услуг</b>	<b>1438</b>	<b>9,1</b>	<b>102,8</b>	<b>100,3</b>
деятельность по организации отдыха и развлечений, культуры и спорта	560	3,6	100,2	98,4

### Распределение организаций по организационно-правовым формам на 1 января 2014 года

	Количество организаций, единиц	В % к количеству организаций	
		на 1 января 2013г.	на 1 октября 2013г.
<b>Всего</b>	<b>15719</b>	<b>104,0</b>	<b>100,7</b>
в том числе:			
<b>юридические лица, являющиеся коммерческими организациями</b>	<b>11343</b>	<b>106,7</b>	<b>101,4</b>
из них:			
хозяйственные общества и товарищества	10949	107,2	101,6
из них:			
акционерные общества	361	97,3	99,2
унитарные предприятия	170	88,1	97,1

	Количество организаций, единиц	В % к количеству организаций	
		на 1 января 2013г.	на 1 октября 2013г.
<b>юридические лица, являющиеся некоммерческими организациями</b>	<b>3513</b>	<b>97,6</b>	<b>98,4</b>
из них:			
фонды	53	112,8	101,9
учреждения	2213	96,5	97,5
<b>организации без прав юридического лица</b>	<b>863</b>	<b>100,2</b>	<b>100,8</b>

**Распределение организаций по формам собственности  
на 1 января 2014 года**

	Количество организаций, единиц	Из них по формам собственности					
		государственная и муниципальная	в % к общему количеству организаций	частная	в % к общему количеству организаций	смешанная российская	в % к общему количеству организаций
<b>Всего</b>	<b>15719</b>	<b>2809</b>	<b>17,9</b>	<b>11375</b>	<b>72,3</b>	<b>215</b>	<b>1,4</b>
в том числе:							
<b>сельское хозяйство, охота и лесное хозяйство</b>	<b>752</b>	<b>49</b>	<b>6,5</b>	<b>613</b>	<b>81,5</b>	<b>8</b>	<b>1,1</b>
в том числе:							
сельское хозяйство, охота и предоставление услуг в этих областях	505	22	4,4	435	86,1	6	1,2
лесное хозяйство, лесозаготовки и предоставление услуг в этих областях	247	27	10,9	178	72,1	2	0,8
<b>рыболовство, рыбоводство</b>	<b>8</b>	<b>2</b>	<b>25,0</b>	<b>6</b>	<b>75,0</b>	<b>-</b>	<b>-</b>
<b>добыча полезных</b>	<b>283</b>	<b>2</b>	<b>0,7</b>	<b>251</b>	<b>88,7</b>	<b>4</b>	<b>1,4</b>

	Количество организаций, единиц	Из них по формам собственности					
		государственная и муниципальная	в % к общему количеству организаций	частная	в % к общему количеству организаций	смешанная российская	в % к общему количеству организаций
<b>ископаемых</b>							
в том числе:							
добыча топливно-энергетических полезных ископаемых	43	-	-	37	86,0	1	2,3
добыча полезных ископаемых, кроме топливно-энергетических	240	2	0,8	214	89,2	3	1,3
<b>обрабатывающие производства</b>	<b>980</b>	<b>33</b>	<b>3,4</b>	<b>859</b>	<b>87,7</b>	<b>13</b>	<b>1,3</b>
в том числе:							
производство пищевых продуктов, включая напитки, и табака	173	3	1,7	158	91,3	3	1,7
текстильное и швейное производство	31	1	3,2	27	87,1	-	-
производство кожи, изделий из кожи и производство обуви	4	-	-	3	75,0	-	-
обработка древесины и производство изделий из дерева	80	2	2,5	61	76,3	1	1,3
целлюлозно-бумажное производство; издательская и полиграфическая де-	154	17	11,0	126	81,8	1	0,6

	Количество организаций, единиц	Из них по формам собственности					
		государственная и муниципальная	в % к общему количеству организаций	частная	в % к общему количеству организаций	смешанная российская	в % к общему количеству организаций
ятельность							
производство кокса и нефтепродуктов	5	-	-	4	80,0	-	-
химическое производство	28	-	-	22	78,6	1	3,6
производство резиновых и пластмассовых изделий	42	-	-	37	88,1	-	-
производство прочих неметаллических минеральных продуктов	112	2	1,8	101	90,2	1	0,9
металлургическое производство и производство готовых металлических изделий	109	-	-	103	94,5	1	0,9
производство машин и оборудования	71	1	1,4	67	94,4	-	-
производство электрооборудования, электронного и оптического оборудования	50	3	6,0	46	92,0	-	-
производство транспортных средств и оборудования	17	3	17,6	8	47,1	3	17,6
прочие производства	104	1	1,0	96	92,3	2	1,9

	Количество организаций, единиц	Из них по формам собственности					
		государственная и муниципальная	в % к общему количеству организаций	частная	в % к общему количеству организаций	смешанная российская	в % к общему количеству организаций
<b>производство и распределение электроэнергии, газа и воды</b>	<b>393</b>	<b>63</b>	<b>16,0</b>	<b>314</b>	<b>79,9</b>	<b>15</b>	<b>3,8</b>
<b>строительство</b>	<b>1779</b>	<b>39</b>	<b>2,2</b>	<b>1629</b>	<b>91,6</b>	<b>15</b>	<b>0,8</b>
<b>оптовая и розничная торговля; ремонт автотранспортных средств, мотоциклов, бытовых изделий и предметов личного пользования</b>	<b>3921</b>	<b>24</b>	<b>0,6</b>	<b>3692</b>	<b>94,2</b>	<b>16</b>	<b>0,4</b>
в том числе:							
торговля автотранспортными средствами и мотоциклами, их техническое обслуживание и ремонт	734	1	0,1	686	93,5	2	0,3
оптовая торговля, включая торговлю через агентов, кроме торговли автотранспортными средствами и мотоциклами	2043	14	0,7	1916	93,8	9	0,4
розничная торговля, кроме торговли автотранспортными средствами и мотоциклами;	1144	9	0,8	1090	95,3	5	0,4



	Количество организаций, единиц	Из них по формам собственности					
		государственная и муниципальная	в % к общему количеству организаций	частная	в % к общему количеству организаций	смешанная российская	в % к общему количеству организаций
ремонт бытовых изделий и предметов личного пользования							
<b>гостиницы и рестораны</b>	<b>264</b>	<b>17</b>	<b>6,4</b>	<b>218</b>	<b>82,6</b>	<b>1</b>	<b>0,4</b>
<b>транспорт и связь</b>	<b>807</b>	<b>96</b>	<b>11,9</b>	<b>679</b>	<b>84,1</b>	<b>16</b>	<b>2,0</b>
связь	151	25	16,6	121	80,1	2	1,3
<b>финансовая деятельность</b>	<b>315</b>	<b>51</b>	<b>16,2</b>	<b>238</b>	<b>75,6</b>	<b>16</b>	<b>5,1</b>
<b>операции с недвижимым имуществом, аренда и предоставление услуг</b>	<b>2554</b>	<b>188</b>	<b>7,4</b>	<b>2216</b>	<b>86,8</b>	<b>103</b>	<b>4,0</b>
из них:							
управление эксплуатацией жилого фонда	378	13	3,4	320	84,7	44	11,6
научные исследования и разработки	51	13	25,5	33	64,7	3	5,9
<b>государственное управление и обеспечение военной безопасности, социальное страхование</b>	<b>909</b>	<b>887</b>	<b>97,6</b>	<b>19</b>	<b>2,1</b>	<b>-</b>	<b>-</b>
<b>образование</b>	<b>924</b>	<b>808</b>	<b>87,4</b>	<b>97</b>	<b>10,5</b>	<b>3</b>	<b>0,3</b>
<b>здравоохранение и предоставление социальных услуг</b>	<b>392</b>	<b>184</b>	<b>46,9</b>	<b>204</b>	<b>52,0</b>	<b>-</b>	<b>-</b>
<b>предоставление</b>	<b>1438</b>	<b>366</b>	<b>25,5</b>	<b>340</b>	<b>23,6</b>	<b>5</b>	<b>0,3</b>

	Количество организаций, единиц	Из них по формам собственности					
		государственная и муниципальная	в % к общему количеству организаций	частная	в % к общему количеству организаций	смешанная российская	в % к общему количеству организаций
<b>прочих коммунальных, социальных и персональных услуг</b>							
деятельность по организации отдыха и развлечений, культуры и спорта	560	338	60,4	171	30,5	3	0,5

**Распределение индивидуальных предпринимателей, прошедших государственную регистрацию (перерегистрацию) в соответствии с Федеральным законом "О государственной регистрации юридических лиц и индивидуальных предпринимателей", по видам экономической деятельности на 1 января 2014 года**

	Количество предпринимателей		В % к количеству предпринимателей	
	единиц	в % к итогу	на 1 января 2013г.	на 1 октября 2013г.
<b>Всего</b>	<b>21472</b>	<b>100,0</b>	<b>89,8</b>	<b>99,5</b>
в том числе:				
<b>сельское хозяйство, охота и лесное хозяйство</b>	<b>1247</b>	<b>5,8</b>	<b>92,5</b>	<b>106,0</b>
в том числе:				
сельское хозяйство, охота и предоставление услуг в этих областях	1062	4,9	93,6	106,9
лесное хозяйство, лесозаготовки и предоставление услуг в этих областях	185	0,9	86,9	101,1
<b>рыболовство, рыбоводство</b>	<b>9</b>	<b>0,0</b>	<b>81,8</b>	<b>90,0</b>
<b>добыча полезных ископаемых</b>	<b>10</b>	<b>0,0</b>	<b>90,9</b>	<b>90,9</b>

	Количество пред- принимателей		В % к количеству предпринимателей	
	единиц	в % к итогу	на 1 января 2013г.	на 1 октября 2013г.
в том числе:				
добыча топливно-энергетических полезных ископаемых	3	0,0	150,0	150,0
добыча полезных ископаемых, кроме топливно-энергетических	7	0,0	77,8	77,8
<b>обрабатывающие производства</b>	<b>1283</b>	<b>6,1</b>	<b>90,5</b>	<b>100,4</b>
в том числе:				
производство пищевых продуктов, включая напитки, и табака	236	1,1	92,9	100,0
текстильное и швейное производ- ство	247	1,2	79,7	100,0
производство кожи, изделий из ко- жи и производство обуви	5	0,0	71,4	100,0
обработка древесины и производ- ство изделий из дерева	123	0,6	104,2	104,2
целлюлозно-бумажное производ- ство; издательская и полиграфиче- ская деятельность	88	0,4	83,0	94,6
производство кокса и нефтепродук- тов	1	0,0	50,0	100,0
химическое производство	11	0,1	78,6	91,7
производство резиновых и пласт- массовых изделий	37	0,2	112,1	100,0
производство прочих неметалличе- ских минеральных продуктов	59	0,3	86,8	96,7
металлургическое производство и производство готовых металличе- ских изделий	133	0,6	95,7	100,8
производство машин и оборудова- ния	52	0,2	102,0	106,1
производство электрооборудования, электронного и оптического обо- рудования	57	0,3	86,4	100,0
производство транспортных средств и оборудования	2	0,0	100,0	100,0
прочие производства	232	1,1	93,5	101,8
<b>производство и распределение электроэнергии, газа и воды</b>	<b>31</b>	<b>0,1</b>	<b>100,0</b>	<b>96,9</b>
<b>строительство</b>	<b>1132</b>	<b>5,3</b>	<b>95,0</b>	<b>98,5</b>

	Количество пред- принимателей		В % к количеству предпринимателей	
	единиц	в % к итогу	на 1 января 2013г.	на 1 октября 2013г.
<b>оптовая и розничная торговля; ремонт автотранспортных средств, мотоциклов, бытовых изделий и предметов личного пользования</b>	<b>11184</b>	<b>52,1</b>	<b>91,3</b>	<b>99,2</b>
в том числе:				
торговля автотранспортными сред- ствами и мотоциклами, их техни- ческое обслуживание и ремонт	1116	5,2	92,5	99,8
оптовая торговля, включая торгов- лю через агентов, кроме торговли автотранспортными средствами и мотоциклами	1478	6,9	86,9	97,6
розничная торговля, кроме торгов- ли автотранспортными средства- ми и мотоциклами; ремонт быто- вых изделий и предметов личного пользования	8590	40,0	91,9	99,5
<b>гостиницы и рестораны</b>	<b>416</b>	<b>2,0</b>	<b>99,8</b>	<b>100,0</b>
<b>транспорт и связь</b>	<b>2083</b>	<b>9,7</b>	<b>88,5</b>	<b>98,7</b>
связь	61	0,3	83,6	89,7
<b>финансовая деятельность</b>	<b>50</b>	<b>0,2</b>	<b>75,8</b>	<b>102,0</b>
<b>операции с недвижимым имуще- ством, аренда и предоставление услуг</b>	<b>1953</b>	<b>9,1</b>	<b>85,9</b>	<b>98,9</b>
из них:				
деятельность, связанная с исполь- зованием вычислительной тех- ники и информационных техно- логий	253	1,2	92,7	99,2
научные исследования и разра- ботки	3	0,0	100,0	100,0
<b>государственное управление и обеспечение военной безопасно- сти, социальное страхование</b>	<b>7</b>	<b>0,0</b>	<b>87,5</b>	<b>100,0</b>
<b>образование</b>	<b>77</b>	<b>0,4</b>	<b>92,8</b>	<b>91,7</b>
<b>здравоохранение и предоставле- ние социальных услуг</b>	<b>242</b>	<b>1,1</b>	<b>89,6</b>	<b>98,8</b>
<b>предоставление прочих комму-</b>	<b>1737</b>	<b>8,1</b>	<b>79,8</b>	<b>99,1</b>

	Количество пред-принимателей		В % к количеству предпринимателей	
	единиц	в % к итогу	на 1 января 2013г.	на 1 октября 2013г.
<b>нальных, социальных и персональных услуг</b>				
из них:				
сбор сточных вод, отходов и аналогичная деятельность	20	0,1	117,6	95,2
деятельность по организации отдыха и развлечений, культуры и спорта	185	0,9	81,1	96,9
<b>деятельность домашних хозяйств</b>	<b>7</b>	<b>0,0</b>	<b>87,5</b>	<b>116,7</b>
<b>конкретные виды экономической деятельности не установлены</b>	<b>4</b>	<b>0,0</b>	<b>133,3</b>	<b>100,0</b>

## 4.2 Демография организаций<sup>1)</sup>

В декабре 2013 года зарегистрировано 125 организации, количество официально ликвидированных организаций составило 71.

### Демография организаций по видам экономической деятельности

единиц

	Количество зарегистрированных организаций				Количество официально ликвидированных организаций			
	всего		на 1000 организаций, учтенных в регистре хозяйствующих субъектов		всего		на 1000 организаций, учтенных в регистре хозяйствующих субъектов	
	январь-декабрь 2013г.	декабрь 2013г.	январь-декабрь 2013г.	декабрь 2013г.	январь-декабрь 2013г.	декабрь 2013г.	январь-декабрь 2013г.	декабрь 2013г.
<b>Всего:</b>	<b>1499</b>	<b>125</b>	<b>103,0</b>	<b>8,4</b>	<b>848</b>	<b>71</b>	<b>58,2</b>	<b>4,8</b>
в том числе:								

<sup>1)</sup>Исключая филиалы, представительства и другие обособленные подразделения, а также граждан (физических лиц), занимающихся предпринимательской деятельностью без образования юридического лица.

	Количество зарегистрированных организаций				Количество официально ликвидированных организаций			
	всего		на 1000 организаций, учтенных в регистре хозяйствующих субъектов		всего		на 1000 организаций, учтенных в регистре хозяйствующих субъектов	
	январь-декабрь 2013г.	декабрь 2013г.	январь-декабрь 2013г.	декабрь 2013г.	январь-декабрь 2013г.	декабрь 2013г.	январь-декабрь 2013г.	декабрь 2013г.
<b>сельское хозяйство, охота и лесное хозяйство</b>	<b>45</b>	<b>3</b>	<b>60,5</b>	<b>4,1</b>	<b>56</b>	<b>3</b>	<b>75,3</b>	<b>4,1</b>
в том числе:								
сельское хозяйство, охота и предоставление услуг в этих областях	39	2	78,4	4,0	39	2	78,4	4,0
лесное хозяйство, лесозаготовки и предоставление услуг в этих областях	6	1	24,3	4,2	17	1	69,0	4,2
<b>рыболовство, рыбоводство</b>	<b>1</b>	<b>-</b>	<b>142,9</b>	<b>-</b>	<b>-</b>	<b>-</b>	<b>-</b>	<b>-</b>
<b>добыча полезных ископаемых</b>	<b>48</b>	<b>5</b>	<b>182,9</b>	<b>18,0</b>	<b>15</b>	<b>2</b>	<b>57,1</b>	<b>7,2</b>
в том числе:								
добыча топливно-энергетических полезных ископаемых	5	-	117,6	-	4	-	94,1	-
добыча полезных ископаемых, кроме топливно-энергетических	43	5	195,5	21,1	11	2	50,0	8,5

	Количество зарегистрированных организаций				Количество официально ликвидированных организаций			
	всего		на 1000 организаций, учтенных в регистре хозяйствующих субъектов		всего		на 1000 организаций, учтенных в регистре хозяйствующих субъектов	
	январь-декабрь 2013г.	декабрь 2013г.	январь-декабрь 2013г.	декабрь 2013г.	январь-декабрь 2013г.	декабрь 2013г.	январь-декабрь 2013г.	декабрь 2013г.
<b>обрабатывающие производства</b>	<b>96</b>	<b>2</b>	<b>102,5</b>	<b>2,1</b>	<b>59</b>	<b>4</b>	<b>63,0</b>	<b>4,2</b>
в том числе:								
производство пищевых продуктов, включая напитки, и табака	17	-	105,6	-	5	1	31,1	6,0
текстильное и швейное производство	5	-	158,7	-	4	-	127,0	-
производство кожи, изделий из кожи и обуви	1	-	400,0	-	-	-	-	-
обработка древесины и производство изделий из дерева	5	-	64,1	-	6	1	76,9	12,7
целлюлозно-бумажное производство; издательская и полиграфическая деятельность	10	1	65,8	6,5	7	-	46,1	-
производство кокса, нефтепродуктов и ядерных материалов	2	1	500,0	222,2	-	-	-	-

	Количество зарегистрированных организаций				Количество официально ликвидированных организаций			
	всего		на 1000 организаций, учтенных в регистре хозяйствующих субъектов		всего		на 1000 организаций, учтенных в регистре хозяйствующих субъектов	
	январь-декабрь 2013г.	декабрь 2013г.	январь-декабрь 2013г.	декабрь 2013г.	январь-декабрь 2013г.	декабрь 2013г.	январь-декабрь 2013г.	декабрь 2013г.
химическое производство	4	-	156,9	-	1	-	39,2	-
производство резиновых и пластмассовых изделий	4	-	96,4	-	3	-	72,3	-
производство прочих неметаллических минеральных продуктов	17	-	161,1	-	9	-	85,3	-
металлургическое производство и производство готовых металлических изделий	15	-	144,2	-	5	-	48,1	-
производство машин и оборудования	6	-	82,8	-	7	2	96,6	27,8
производство электрооборудования, электронного и оптического оборудования	3	-	61,2	-	3	-	61,2	-
производство транспортных средств и оборудования	-	-	-	-	-	-	-	-
прочие производства	7	-	69,7	-	9	-	89,6	-



	Количество зарегистрированных организаций				Количество официально ликвидированных организаций			
	всего		на 1000 организаций, учтенных в регистре хозяйствующих субъектов		всего		на 1000 организаций, учтенных в регистре хозяйствующих субъектов	
	январь-декабрь 2013г.	декабрь 2013г.	январь-декабрь 2013г.	декабрь 2013г.	январь-декабрь 2013г.	декабрь 2013г.	январь-декабрь 2013г.	декабрь 2013г.
<b>производство и распределение электроэнергии, газа и воды</b>	<b>27</b>	<b>1</b>	<b>74,1</b>	<b>2,7</b>	<b>24</b>	<b>2</b>	<b>65,8</b>	<b>5,5</b>
<b>строительство</b>	<b>209</b>	<b>17</b>	<b>126,0</b>	<b>10,0</b>	<b>95</b>	<b>5</b>	<b>57,3</b>	<b>2,9</b>
<b>оптовая и розничная торговля; ремонт автотранспортных средств, мотоциклов, бытовых изделий и предметов личного пользования</b>	<b>521</b>	<b>49</b>	<b>141,9</b>	<b>12,9</b>	<b>235</b>	<b>14</b>	<b>64,0</b>	<b>3,7</b>
в том числе:								
торговля автотранспортными средствами и мотоциклами, их техническое обслуживание и ремонт	158	18	237,1	25,0	36	3	54,0	4,2
оптовая торговля, включая торговлю через агентов, кроме торговли автотранспортными средствами и мотоциклами	242	18	124,5	9,1	137	7	70,5	3,5

	Количество зарегистрированных организаций				Количество официально ликвидированных организаций			
	всего		на 1000 организаций, учтенных в регистре хозяйствующих субъектов		всего		на 1000 организаций, учтенных в регистре хозяйствующих субъектов	
	январь-декабрь 2013г.	декабрь 2013г.	январь-декабрь 2013г.	декабрь 2013г.	январь-декабрь 2013г.	декабрь 2013г.	январь-декабрь 2013г.	декабрь 2013г.
розничная торговля, кроме торговли автотранспортными средствами и мотоциклами; ремонт бытовых изделий и предметов личного пользования	121	13	114,0	12,0	62	4	58,4	3,7
<b>гостиницы и рестораны</b>	<b>30</b>	<b>3</b>	<b>117,9</b>	<b>11,6</b>	<b>19</b>	<b>-</b>	<b>74,7</b>	<b>-</b>
<b>транспорт и связь</b>	<b>109</b>	<b>11</b>	<b>156,7</b>	<b>15,1</b>	<b>26</b>	<b>2</b>	<b>37,4</b>	<b>2,7</b>
связь	11	1	92,1	8,3	4	-	33,5	-
<b>финансовая деятельность</b>	<b>32</b>	<b>2</b>	<b>152,4</b>	<b>9,2</b>	<b>9</b>	<b>-</b>	<b>42,9</b>	<b>-</b>
<b>операции с недвижимым имуществом, аренда и предоставление услуг</b>	<b>243</b>	<b>22</b>	<b>99,8</b>	<b>8,9</b>	<b>153</b>	<b>15</b>	<b>62,8</b>	<b>6,1</b>
из них:								
деятельность, связанная с использованием вычислительной техники и информационных технологий	22	1	161,8	7,0	5	1	36,8	7,0

	Количество зарегистрированных организаций				Количество официально ликвидированных организаций			
	всего		на 1000 организаций, учтенных в регистре хозяйствующих субъектов		всего		на 1000 организаций, учтенных в регистре хозяйствующих субъектов	
	январь-декабрь 2013г.	декабрь 2013г.	январь-декабрь 2013г.	декабрь 2013г.	январь-декабрь 2013г.	декабрь 2013г.	январь-декабрь 2013г.	декабрь 2013г.
научные исследования и разработки	3	-	69,8	-	-	-	-	-
<b>государственное управление и обеспечение военной безопасности; обязательное социальное страхование</b>	<b>6</b>	<b>1</b>	<b>8,5</b>	<b>1,4</b>	<b>26</b>	<b>2</b>	<b>36,7</b>	<b>2,9</b>
<b>образование</b>	<b>9</b>	<b>2</b>	<b>9,9</b>	<b>2,2</b>	<b>57</b>	<b>15</b>	<b>62,5</b>	<b>16,8</b>
здравоохранение и предоставление социальных услуг	19	1	52,6	2,8	27	2	74,8	5,6
<b>предоставление прочих коммунальных, социальных и персональных услуг</b>	<b>104</b>	<b>6</b>	<b>77,7</b>	<b>4,4</b>	<b>47</b>	<b>5</b>	<b>35,1</b>	<b>3,7</b>
деятельность по организации отдыха и развлечений, культуры и спорта	29	1	52,6	1,8	27	5	49,0	9,0

## Демография организаций по формам собственности

единиц

	Количество зарегистрированных организаций				Количество официально ликвидированных организаций			
	всего		на 1000 организаций, учтенных в регистре хозяйствующих субъектов		всего		на 1000 организаций, учтенных в регистре хозяйствующих субъектов	
	январь-декабрь 2013г.	декабрь 2013г.	январь-декабрь 2013г.	декабрь 2013г.	январь-декабрь 2013г.	декабрь 2013г.	январь-декабрь 2013г.	декабрь 2013г.
<b>Всего:</b>	<b>1499</b>	<b>125</b>	<b>103,0</b>	<b>8,4</b>	<b>848</b>	<b>71</b>	<b>58,2</b>	<b>4,8</b>
в том числе:								
<b>российская собственность</b>	<b>1445</b>	<b>120</b>	<b>102,5</b>	<b>8,4</b>	<b>827</b>	<b>70</b>	<b>58,7</b>	<b>4,9</b>
в том числе:								
государственная собственность	10	1	19,4	2,0	26	4	50,3	7,9
в том числе:								
федеральная собственность	4	1	22,2	5,6	9	2	50,0	11,3
собственность субъекта Российской Федерации	6	-	17,9	-	17	2	50,6	6,1
муниципальная собственность	20	1	10,6	0,5	114	16	60,2	8,6
собственность общественных и религиозных организаций (объединений)	49	1	69,9	1,4	16	2	22,8	2,8
частная собственность	1359	117	126,0	10,6	653	47	60,5	4,2
смешанная российская собственность	7	-	40,3	-	18	1	103,7	5,9

	Количество зарегистрированных организаций				Количество официально ликвидированных организаций			
	всего		на 1000 организаций, учтенных в регистре хозяйствующих субъектов		всего		на 1000 организаций, учтенных в регистре хозяйствующих субъектов	
	январь-декабрь 2013г.	декабрь 2013г.	январь-декабрь 2013г.	декабрь 2013г.	январь-декабрь 2013г.	декабрь 2013г.	январь-декабрь 2013г.	декабрь 2013г.
собственность российских граждан, постоянно проживающих за границей	-	-	-	-	-	-	-	-
собственность потребительской кооперации	-	-	-	-	-	-	-	-
собственность государственных корпораций	-	-	-	-	-	-	-	-
<b>иностранная собственность</b>	<b>46</b>	<b>4</b>	<b>124,3</b>	<b>10,4</b>	<b>17</b>	<b>1</b>	<b>45,9</b>	<b>2,6</b>
<b>совместная российская и иностранная собственность</b>	<b>8</b>	<b>1</b>	<b>89,4</b>	<b>11,0</b>	<b>4</b>	<b>-</b>	<b>44,7</b>	<b>-</b>

## 5. ЦЕНЫ

### Индексы цен и тарифов

на конец периода, в %

	Декабрь 2013г. к		Справочно	
	ноябрю 2013г.	декабрю 2012г.	декабрь 2012г. к	
			ноябрю 2012г.	декабрю 2011г.
Индекс потребительских цен на товары и услуги	100,9	107,7	100,4	107,2

	Декабрь 2013г. к		Справочно декабрь 2012г. к	
	ноябрю 2013г.	декабрю 2012г.	ноябрю 2012г.	декабрю 2011г.
Индекс цен производителей промышленных товаров	100,9	93,2	101,2	102,2
Сводный индекс цен строи- тельной продукции	102,1	106,0	101,4	103,5
Индекс цен производителей на реализованную сельско- хозяйственную продукцию	104,4	110,0	107,9	113,3
Индекс тарифов на услуги связи для юридических лиц	100,0	102,8	100,0	102,0

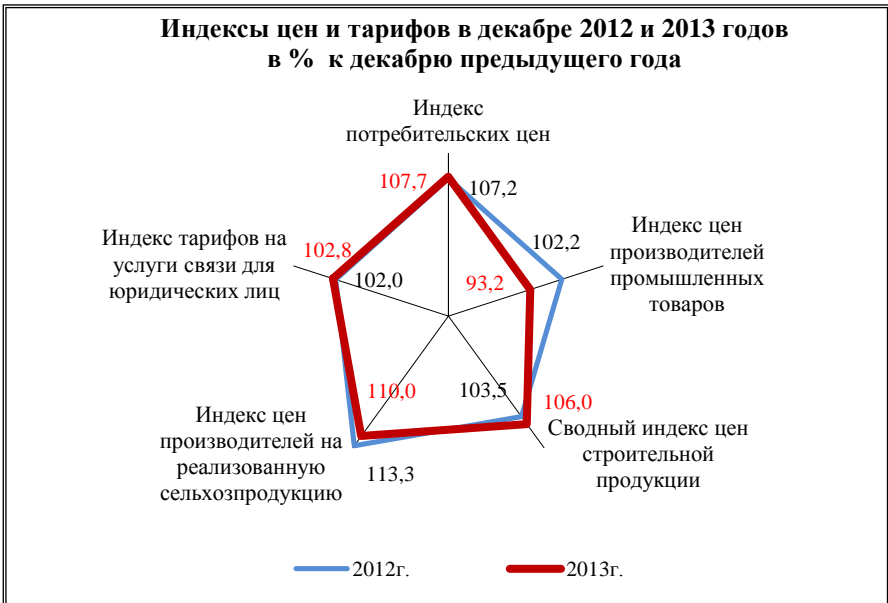

## 5.1. Потребительские цены

**Индекс потребительских цен и тарифов** на товары и услуги в Амурской области в декабре 2013 года по отношению к ноябрю 2013 года составил 100,9%, к декабрю 2012 года – 107,7%.

## Индексы потребительских цен и тарифов на товары и услуги

на конец периода, в %

	Индекс потребительских цен декабря 2013г. к		Справочно по России декабрь 2013г. к нояб- рю 2013г.
	ноябрю 2013г.	декабрю 2012г.	
<b>Все товары и услуги</b>	<b>100,9</b>	<b>107,7</b>	<b>100,5</b>
<b>Все товары и услуги (без овощей, картофеля и фруктов)</b>	<b>100,8</b>	<b>107,2</b>	<b>х</b>
<b>Все товары</b>	<b>100,7</b>	<b>107,5</b>	<b>100,5</b>
<b>Все товары без алкогольных напитков</b>	<b>100,7</b>	<b>106,9</b>	<b>х</b>
Продовольственные товары	101,2	109,3	100,8
Продовольственные товары (без алкогольных напитков)	101,1	108,1	100,8
Алкогольные напитки	101,2	116,3	100,4
Непродовольственные товары	100,4	106,0	100,2
<b>Услуги</b>	<b>101,2</b>	<b>108,1</b>	<b>100,6</b>

Индекс потребительских цен на **продовольственные товары** в декабре 2013 года по сравнению с ноябрем 2013 года составил 101,2%.

### Изменения цен по основным группам продовольственных товаров

на конец периода, в %

	Декабрь 2013г. к	
	ноябрю 2013г.	декабрю 2012г.
<b>Продовольственные товары</b>	<b>101,2</b>	<b>109,3</b>
<b>Продовольственные товары (без овощей, картофеля и фруктов)</b>	<b>100,9</b>	<b>108,1</b>
Мясо и птица	101,3	102,4
Колбасы вареные	101,3	106,7
Рыба и морепродукты пищевые	100,3	108,9
Масло сливочное	103,0	116,0
Масло подсолнечное	99,6	101,7
Молоко и молочная продукция	103,6	115,8
Яйца	97,6	112,8
Сахар	96,9	102,6
Кондитерские изделия	100,5	108,1

	Декабрь 2013г. к	
	ноябрю 2013г.	декабрю 2012г.
Хлеб и хлебобулочные изделия	100,3	103,2
Крупа и бобовые	98,9	103,4
Флодоовощная продукция, включая картофель	103,0	120,1
Общественное питание	100,0	102,6
Алкогольные напитки	101,2	116,3

Цены на **непродовольственные товары** в декабре 2013 года по сравнению с предыдущим месяцем выросли на 0,4%.

### Индексы потребительских цен на отдельные группы непродовольственных товаров

на конец периода, в %

	Декабрь 2013г. к	
	ноябрю 2013г.	декабрю 2012г.
<b>Непродовольственные товары</b>	<b>100,4</b>	<b>106,0</b>
Ткани	100,0	102,0
Одежда и белье	100,5	106,8
Обувь кожаная, текстильная и комбинированная	100,0	104,3
Моющие и чистящие средства	100,5	103,8
Табачные изделия	101,0	126,8
Мебель	101,2	104,9
Бумажно-беловые товары	99,8	104,1
Электротовары и другие бытовые приборы	100,6	102,5
Телерадиотовары	100,5	102,4
Строительные материалы	100,3	103,4
Легковые автомобили	100,0	107,6
Бензин	100,1	104,1
Медикаменты	100,0	108,8
Топливо	102,0	102,0

Индекс цен и тарифов на **услуги** в декабре 2013 года по сравнению с предыдущим месяцем составил 101,2%.



## Индексы потребительских цен на отдельные группы услуг

на конец периода, в %, размах

	Декабрь 2013г. к	
	ноябрю 2013г.	декабрю 2012г.
<b>Услуги</b>	<b>101,2</b>	<b>108,1</b>
Бытовые услуги	100,0	106,7
из них:		
постановка набоек	100,0	113,8
пошив женского платья	100,0	110,1
ремонт телевизоров цветного изображения	100,0	113,8
ремонт холодильников (без стоимости деталей)	100,0	121,1
химическая чистка мужского костюма	100,0	109,5
стирка и глажение белья прямого без крахмала	100,0	107,7
услуги фотоателье	100,5	119,8
услуги парикмахерских	100,0	103,5
услуги бань и душевых	100,0	104,3
ритуальные услуги	100,0	105,0
Услуги пассажирского транспорта	109,3	116,9
городской автобус	100,0	112,5
пригородный поезд, разовая поездка (в один ко- нец) до 3 зоны от начальной станции (15-30 км)	100,0	109,1
воздушный транспорт	100,1	в 1,7р
Услуги связи	100,0	100,9
абонентская плата за неограниченный объем местных телефонных соединений, месяц	100,0	106,2
предоставление разговоров по междугородной телефонной связи внутри России	100,0	100,0
Жилищно-коммунальные услуги	100,0	105,7
Медицинские услуги	100,0	113,3
Услуги образования	100,0	124,1
Услуги дошкольного воспитания	101,3	110,6

## 5.2. Цены производителей

Индекс цен **производителей промышленных товаров** в декабре 2013 года по сравнению с предыдущим месяцем составил 100,9%.

На 3,8% подорожало производство растительных масел и жиров, на 3,2% - молочных продуктов, на 0,6% - добыча гравия, песка и глины. Тарифы

на производство и распределение электроэнергии, газа и воды стали дороже на 4,4%.

Снижение цен в производстве товарного бетона составило 4,7%, производстве готовых кормов для животных – 3,2%.

### Индексы цен производителей промышленных товаров

на конец периода, в %

	Декабрь 2013г. к	
	ноябрю 2013г.	декабрю 2012г.
<b>Индексы цен производителей промышленных товаров</b>	<b>100,9</b>	<b>93,2</b>
в том числе:		
добыча полезных ископаемых	98,7	79,1
обрабатывающие производства	100,7	106,9
производство и распределение электроэнергии, газа и воды	104,4	110,2

В декабре 2013 года **сводный индекс цен строительной продукции** к ноябрю 2013 года составил 102,1%, к декабрю 2012 года – 106,0%, в том числе индекс цен производителей в строительстве (строительно-монтажные работы) – 103,0% и 107,2%, на машины и оборудование, используемые в строительстве – 100,0% и 103,0% соответственно.

### Сводные индексы цен строительной продукции по отдельным видам экономической деятельности

на конец периода, в %

	Декабрь 2013г. к	
	ноябрю 2013г.	декабрю 2012г.
Сельское хозяйство, охота и лесное хозяйство	100,6	104,2
Добыча полезных ископаемых	101,4	105,9
Обрабатывающие производства	100,7	105,0
Производство и распределение электроэнергии, газа и воды	102,0	105,9
Строительство	101,1	105,6
Транспорт и связь	101,7	104,6
Операции с недвижимым имуществом	103,0	107,0

**Цены производителей на реализованную сельскохозяйственную продукцию** в декабре 2013 года по сравнению с предыдущим месяцем возросли на 4,4%, в том числе на продукцию растениеводства – на 8,4%. Продукция животноводства стала дешевле на 0,4%.

## Индексы цен реализации сельскохозяйственной продукции

на конец периода, в %, размах

	К предыдущему месяцу			Декабрь 2013г. к де- кабрю 2012г.
	октябрь 2013г.	ноябрь 2013г.	декабрь 2013г.	
<b>Индекс цен производителей на реализованную сельско- хозяйственную продукцию</b>	<b>97,4</b>	<b>99,9</b>	<b>104,4</b>	<b>110,0</b>
в том числе на:				
<b>продукцию растениеводства</b>	<b>94,4</b>	<b>99,7</b>	<b>108,4</b>	<b>108,9</b>
зерновые культуры	99,6	99,6	102,5	114,4
картофель	100,0	100,0	100,0	115,8
овощи	в 1,5р	127,1	в 1,6р	98,3
<b>продукцию животноводства</b>	<b>101,4</b>	<b>100,1</b>	<b>99,6</b>	<b>111,6</b>
скот и птицу (в живом весе)	100,6	99,3	100,3	115,6
молоко	107,1	101,1	99,5	108,9
яйца куриные	99,3	103,0	95,9	96,7

**Индекс тарифов на услуги связи для юридических лиц** в декабре 2013 года по сравнению с предыдущим месяцем составил 100,0%.

## Индексы тарифов на услуги связи для юридических лиц

на конец периода, в %

	Декабрь 2013г. к	
	ноябрю 2013г.	декабрю 2012г.
<b>Все услуги связи</b>	<b>100,0</b>	<b>102,8</b>
Почтовая связь	100,0	116,2
Документальная электросвязь	100,0	105,2
Городская телефонная связь	100,0	105,7
Междугородная телефонная связь	100,0	100,0
Передача данных по каналам связи	100,0	100,0
Беспроводная связь	100,0	100,0
Услуги электросвязи	100,0	101,3

## 6. ФИНАНСЫ

### 6.1. Государственные финансы

#### 6.1.1. Консолидированный бюджет

#### Структура консолидированного бюджета

(по данным министерства финансов Амурской области)

	Январь-ноябрь 2013г.		<u>Справочно:</u> январь-ноябрь 2012г.	
	млн. рублей	в % к итогу	млн. рублей	в % к итогу
<b>Доходы - итого</b>	<b>56759</b>	<b>100,0</b>	<b>44134</b>	<b>100,0</b>
из них:				
<b>налоговые и неналоговые доходы</b>	<b>31770</b>	<b>56,0</b>	<b>31123</b>	<b>70,5</b>
налог на прибыль организаций	7115	12,5	8659	19,6
налог на доходы физических лиц	12561	22,1	11483	26,0
акцизы	1923	3,4	1882	4,3
налоги на совокупный доход	1942	3,4	1863	4,2
налоги на имущество	4569	8,0	3616	8,2
налоги, сборы и регулярные платежи за пользование природными ресурсами	1558	2,7	1675	3,8
государственная пошлина	104	0,2	96	0,2
<b>безвозмездные поступления</b>	<b>24989</b>	<b>44,0</b>	<b>13011</b>	<b>29,5</b>
<b>Расходы - итого</b>	<b>61191</b>	<b>100,0</b>	<b>49451</b>	<b>100,0</b>
из них на:				
общегосударственные вопросы	3733	6,1	3325	6,7
национальная безопасность и правоохранительная деятельность	1623	2,7	850	1,7
национальная экономика	10051	16,4	8594	17,4
жилищно-коммунальное хозяйство	6634	10,8	5072	10,3
образование	13951	22,8	12071	24,4
культура, кинематография	1368	2,2	1223	2,5
здравоохранение	6595	10,8	8082	16,3
социальная политика	15809	25,8	9193	18,6
физическая культура и спорт	359	0,6	375	0,8
средства массовой информации	148	0,2	150	0,3
<b>Профицит, дефицит (-) бюджета</b>	<b>-4432</b>		<b>-5317</b>	

### 6.1.2. Поступление налоговых платежей и других доходов в бюджетную систему

По данным Управления Федеральной налоговой службы по Амурской области, за январь-ноябрь 2013 года поступило государственных налогов и других доходов в бюджетную систему 28592 млн. рублей, что на 597 млн. рублей (на 2,1%) больше, чем за январь-ноябрь 2012 года.

#### Поступление налоговых платежей и других доходов в бюджетную систему

	Январь-ноябрь 2013г.		Справочно: январь-ноябрь 2012г	
	млн. рублей	удельный вес в об- щей сумме поступле- ний, в %	млн. рублей	удельный вес в об- щей сумме поступле- ний, в %
<b>Всего</b>	<b>28592</b>	<b>100,0</b>	<b>27995</b>	<b>100,0</b>
в том числе:				
налог на прибыль организаций	7624	26,7	9421	33,7
налог на доходы физических лиц	12561	43,9	11483	41,0
акцизы	10	0,0	8	0,0
налоги на имущество	4569	16,0	3616	12,9
налоги, сборы и регулярные пла- тежи за пользование природны- ми ресурсами	2574	9,0	2776	9,9
прочие налоги, сборы и другие поступления	1254	4,4	691	2,5

Основную часть налоговых платежей и других доходов в бюджетную систему за январь-ноябрь 2013 года обеспечили поступления налога на доходы физических лиц – 43,9% и налога на прибыль организаций – 26,7%.

### Структура задолженности по налогам и сборам в бюджетную систему Амурской области на 1 декабря 2013 года

	Задолженность		В том числе					
	млн. рублей	в % к итогу	недоимка		задолженность			
			млн. рублей	в % к итогу	приостановленная к взысканию в связи с введением процедур банкротства		взыскиваемая судебными приставами	
					млн. рублей	в % к итогу	млн. рублей	в % к итогу
<b>Всего</b>	<b>2363</b>	<b>100,0</b>	<b>1258</b>	<b>100,0</b>	<b>365</b>	<b>100,0</b>	<b>601</b>	<b>100,0</b>
в том числе по:								
<b>федеральным налогам и сборам</b>	<b>1610</b>	<b>68,1</b>	<b>740</b>	<b>58,8</b>	<b>302</b>	<b>82,8</b>	<b>429</b>	<b>71,4</b>
в том числе:								
налог на добавленную стоимость	1049	44,4	494	39,3	238	65,2	272	45,3
налог на прибыль (доход) предприятий и организаций	272	11,5	82	6,5	35	9,6	63	10,5
акцизы	0,0	0,0	0,0	0,0	-	-	-	-
платежи за пользование природными ресурсами	13	0,5	11	0,9	1	0,3	0,0	0,0
остальные федеральные налоги и сборы	276	11,7	153	12,1	28	7,7	94	15,6
<b>региональным налогам и сборам</b>	<b>460</b>	<b>19,5</b>	<b>333</b>	<b>26,5</b>	<b>39</b>	<b>10,7</b>	<b>88</b>	<b>14,6</b>
<b>местным налогам и сборам</b>	<b>131</b>	<b>5,5</b>	<b>117</b>	<b>9,3</b>	<b>2</b>	<b>0,5</b>	<b>12</b>	<b>2,0</b>
<b>налогам со специальным налоговым режимом</b>	<b>162</b>	<b>6,9</b>	<b>68</b>	<b>5,4</b>	<b>22</b>	<b>6,0</b>	<b>72</b>	<b>12,0</b>

За плательщиками, зарегистрированными в налоговых органах области, по состоянию на 1 декабря 2013 года числится **недоимка** в сумме 1258 млн. рублей, за ноябрь недоимка увеличилась на 215 млн. рублей (на 20,6%).

Задолженность по уплате сумм пеней и налоговых санкций в бюджетную систему по состоянию на 1 декабря 2013 года составила 690 млн. рублей, в том числе по федеральным налогам и сборам - 533 млн. рублей.

## **6.2. Финансовая деятельность организаций, не относящихся к субъектам малого предпринимательства, средняя численность работников которых превышает 15 человек**

### **6.2.1. Финансовые результаты деятельности организаций**

За январь-ноябрь 2013 года, по оперативным данным, **сальдированный финансовый результат** (прибыль минус убыток) организаций (без банков, страховых и бюджетных организаций) в действующих ценах составил 4732,4 млн. рублей прибыли (192 организации получили прибыль в размере 10399,3 млн. рублей, 95 организаций - убыток на сумму 5666,9 млн. рублей).

#### **Сальдированный финансовый результат по видам экономической деятельности**

	Январь-ноябрь 2013г.	
	прибыль, убыток (-), тыс. рублей	в % к январю-ноябрю 2012г. <sup>1)</sup>
<b>Всего</b>	<b>4732430</b>	<b>31,6</b>
из них:		
<b>Сельское хозяйство, охота и лесное хозяйство</b>	<b>1567554</b>	<b>133,0</b>
в том числе сельское хозяйство	1187151	92,1
<b>Добыча полезных ископаемых</b>	<b>3632065</b>	<b>28,4</b>
<b>Обрабатывающие производства</b>	<b>324809</b>	<b>29,6</b>
производство пищевых продуктов, включая напитки, и табака	213911	76,1
целлюлозно-бумажное производство; издательская и полиграфическая деятельность	3762	25,3

<sup>1)</sup> Темпы изменения сальдированного финансового результата отчетного периода по сравнению с соответствующим периодом предыдущего года рассчитаны по сопоставимому кругу организаций; с учетом корректировки данных соответствующего периода предыдущего года, исходя из изменений учетной политики, законодательных актов и др. в соответствии с методологией бухгалтерского учета. Прочерк означает, что в одном или обоих сопоставляемых периодах был получен отрицательный финансовый результат.

	Январь-ноябрь 2013г.	
	прибыль, убыток (-), тыс. рублей	в % к январю- ноябрю 2012г. <sup>1)</sup>
производство прочих неметаллических минеральных продуктов	43545	22,9
производство электрооборудования, электронного и оптического оборудования	25541	143,8
<b>Производство и распределение электроэнергии, газа и воды</b>	<b>-1335915</b>	<b>-</b>
<b>Строительство</b>	<b>427356</b>	<b>67,6</b>
Оптовая и розничная торговля; ремонт автотранспортных средств, мотоциклов, бытовых изделий и предметов личного пользования	287441	72,9
Гостиницы и рестораны	46209	91,0
Транспорт и связь	-155647	-
Операции с недвижимым имуществом, аренда и предоставление услуг	-133020	-
Предоставление прочих коммунальных, социальных и персональных услуг	73554	170,6

Доля убыточных организаций по области за январь-ноябрь 2013 года составила 33,1% и по сравнению с соответствующим периодом предыдущего года увеличилась на 4,2 процентного пункта.

### Прибыль и убыток организаций по видам экономической деятельности за январь-ноябрь 2013 года

	Доля при- быльных органи- заций в общем числе предпри- ятий, в %	Сумма прибыли, тыс. рублей	Доля убыточ- ных ор- ганиза- ций в общем числе предпри- ятий, в %	Сумма убытка, тыс. рублей
<b>Всего</b>	<b>66,9</b>	<b>10399321</b>	<b>33,1</b>	<b>5666891</b>
из них:				
<b>Сельское хозяйство, охота и лесное хозяйство</b>	<b>71,8</b>	<b>1604109</b>	<b>28,2</b>	<b>36555</b>
в том числе сельское хозяйство	82,8	1201843	17,2	14692



	Доля при- быльных органи- заций в общем числе предпри- ятий, в %	Сумма прибыли, тыс. рублей	Доля убыточ- ных ор- ганиза- ций в общем числе предпри- ятий, в %	Сумма убытка, тыс. рублей
<b>Добыча полезных ископаемых</b>	<b>57,9</b>	<b>5846399</b>	<b>42,1</b>	<b>2214334</b>
<b>Обрабатывающие производ- ства</b>	<b>70,3</b>	<b>447387</b>	<b>29,7</b>	<b>122578</b>
производство пищевых продук- тов, включая напитки, и табака	75,0	228207	25,0	14296
целлюлозно-бумажное произ- водство; издательская и поли- графическая деятельность	80,0	4633	20,0	871
производство прочих неметал- лических минеральных про- дуктов	83,3	46703	16,7	3158
производство электрооборудо- вания, электронного и оптиче- ского оборудования	33,3	28620	66,7	3079
<b>Производство и распределение электроэнергии, газа и воды</b>	<b>45,9</b>	<b>837852</b>	<b>54,1</b>	<b>2173767</b>
<b>Строительство</b>	<b>72,5</b>	<b>827178</b>	<b>27,5</b>	<b>399822</b>
<b>Оптовая и розничная торговля; ремонт автотранспортных средств, мотоциклов, бытовых изделий и предметов личного пользования</b>	<b>81,6</b>	<b>351204</b>	<b>18,4</b>	<b>63763</b>
<b>Гостиницы и рестораны</b>	<b>70,0</b>	<b>48305</b>	<b>30,0</b>	<b>2096</b>
<b>Транспорт и связь</b>	<b>56,7</b>	<b>318324</b>	<b>43,3</b>	<b>473971</b>
<b>Операции с недвижимым иму- ществом, аренда и предостав- ление услуг</b>	<b>57,9</b>	<b>26834</b>	<b>42,1</b>	<b>159854</b>
<b>Предоставление прочих ком- мунальных, социальных и персональных услуг</b>	<b>90,0</b>	<b>75517</b>	<b>10,0</b>	<b>1963</b>

## 6.2.2. Состояние платежей и расчетов в организациях

На 1 декабря 2013 года **суммарная задолженность** по обязательствам (кредиторская, задолженность по кредитам банков и займам) организаций, по оперативным данным, составила 121863,2 млн. рублей, из нее **просроченная** – 2,9%.

### Размер и структура суммарной просроченной задолженности по обязательствам организаций

на конец месяца

	Ноябрь 2013г.			Справочно:
	млн. рублей	в % к октябрю 2013г.	в % к ноябрю 2012г.	ноябрь 2012г. в % к ноябрю 2011г.
<b>Всего</b>	<b>3488,9</b>	<b>103,1</b>	<b>122,0</b>	<b>33,8</b>
в том числе				
Кредиторская задолженность	3398,8	103,2	123,3	54,4
в % к итогу	97,4	-	-	-
Задолженность по кредитам банков и займам	90,1	99,8	86,7	3,1
в % к итогу	2,6	-	-	-

**Кредиторская задолженность** по организациям на 1 декабря 2013 года составила 55734,7 млн. рублей, из нее **просроченная** – 6,1%.

### Структура и динамика просроченной кредиторской задолженности организаций

на конец месяца, тыс.рублей

	Количество организаций, имеющих просроченную кредиторскую задолженность, единиц	Просроченная кредиторская задолженность	В том числе		
			поставщикам	в бюджет	в дарственные внебюджетные фонды
<b>2013г.</b>					
<b>Январь</b>	<b>51</b>	<b>2161181</b>	<b>1553251</b>	<b>266341</b>	<b>184315</b>
в % к просроченной кредиторской задолженности		100,0	71,9	12,3	8,5

	Количество организаций, имеющих просроченную кредиторскую задолженность, единиц	Просроченная кредиторская задолженность	В том числе		
			поставщикам	в бюджет	в дарственные внебюджетные фонды
<b>Февраль</b>	<b>55</b>	<b>2985896</b>	<b>2243026</b>	<b>276665</b>	<b>229891</b>
в % к просроченной кредиторской задолженности		100,0	75,1	9,3	7,7
<b>Март</b>	<b>52</b>	<b>3423116</b>	<b>2703478</b>	<b>313944</b>	<b>188262</b>
в % к просроченной кредиторской задолженности		100,0	79,0	9,2	5,5
<b>Апрель</b>	<b>57</b>	<b>3629754</b>	<b>2827260</b>	<b>351608</b>	<b>203928</b>
в % к просроченной кредиторской задолженности		100,0	77,9	9,7	5,6
<b>Май</b>	<b>59</b>	<b>3825360</b>	<b>2976976</b>	<b>343251</b>	<b>227102</b>
в % к просроченной кредиторской задолженности		100,0	77,8	9,0	5,9
<b>Июнь</b>	<b>59</b>	<b>4185241</b>	<b>3372605</b>	<b>374497</b>	<b>234507</b>
в % к просроченной кредиторской задолженности		100,0	80,6	8,9	5,6
<b>Июль</b>	<b>59</b>	<b>3373011</b>	<b>2606948</b>	<b>355640</b>	<b>231794</b>
в % к просроченной кредиторской задолженности		100,0	77,3	10,5	6,9
<b>Август</b>	<b>60</b>	<b>3445502</b>	<b>2705428</b>	<b>334485</b>	<b>218502</b>
в % к просроченной кредиторской задолженности		100,0	78,5	9,7	6,3
<b>Сентябрь</b>	<b>61</b>	<b>3338587</b>	<b>2593262</b>	<b>325546</b>	<b>236362</b>
в % к просроченной кредиторской задолженности		100,0	77,7	9,8	7,1
<b>Октябрь</b>	<b>59</b>	<b>3292597</b>	<b>2524845</b>	<b>297440</b>	<b>226481</b>
в % к просроченной кредиторской задолженности		100,0	76,7	9,0	6,9

	Количество организаций, имеющих просроченную кредиторскую задолженность, единиц	Просроченная кредиторская задолженность	В том числе		
			поставщикам	в бюджет	в дарственные внебюджетные фонды
<b>Ноябрь</b>	<b>56</b>	<b>3398798</b>	<b>2643832</b>	<b>277811</b>	<b>268096</b>
в % к просроченной кредиторской задолженности		100,0	77,8	8,2	7,9

**Просроченная кредиторская задолженность организаций  
по видам экономической деятельности  
на 1 декабря 2013 года**

	Количество организаций, имеющих просроченную кредиторскую задолженность, единиц	Просроченная кредиторская задолженность, тыс. рублей
<b>Всего</b>	<b>56</b>	<b>3398798</b>
из них		
<b>Сельское хозяйство, охота и лесное хозяйство</b>	<b>3</b>	<b>34020</b>
в том числе сельское хозяйство	2	31424
<b>Добыча полезных ископаемых</b>	<b>4</b>	<b>217500</b>
<b>Обрабатывающие производства</b>	<b>6</b>	<b>34923</b>
производство пищевых продуктов, включая напитки, и табака	1	26299
целлюлозно-бумажное производство; издательская и полиграфическая деятельность	1	855
производство прочих неметаллических минеральных продуктов	-	-
производство электрооборудования, электронного и оптического оборудования	1	186
<b>Производство и распределение электроэнергии, газа и воды</b>	<b>17</b>	<b>1301184</b>
<b>Строительство</b>	<b>9</b>	<b>909179</b>

	Количество организа- ций, имеющих просро- ченную кредиторскую задолженность, единиц	Просроченная кредиторская задолженность, тыс. рублей
<b>Оптовая и розничная торговля; ремонт автотранспортных средств, мотоциклов, бытовых изделий и предметов личного пользования</b>	<b>4</b>	<b>791279</b>
<b>Гостиницы и рестораны</b>	<b>2</b>	<b>8165</b>
<b>Транспорт и связь</b>	<b>7</b>	<b>30683</b>
<b>Операции с недвижимым иму- ществом, аренда и предостав- ление услуг</b>	<b>2</b>	<b>50442</b>
<b>Предоставление прочих комму- нальных, социальных и персо- нальных услуг</b>	<b>2</b>	<b>21423</b>

В структуре просроченной кредиторской задолженности основной объем приходится на долги организаций, осуществляющих деятельность по производству и распределению электроэнергии, газа и воды, строительству, а также оптовой и розничной торговле, ремонту автотранспортных средств, мотоциклов, бытовых изделий и предметов личного пользования.

**Задолженность по полученным кредитам банков и займам органи-  
заций на 1 декабря 2013 года составила 66128,4 млн. рублей, из которой доля  
просроченной задолженности составила 0,1%.**

### **Задолженность по кредитам банков и займам по видам экономической деятельности на 1 декабря 2013 года**

тыс.рублей

	Всего	В том числе просроченная
<b>Всего</b>	<b>66128436</b>	<b>90093</b>
из них		
<b>Сельское хозяйство, охота и лесное хозяйство</b>	<b>4796040</b>	<b>45966</b>
в том числе сельское хозяйство	4379236	45966
<b>Добыча полезных ископаемых</b>	<b>36662015</b>	<b>2282</b>
<b>Обрабатывающие производства</b>	<b>2085386</b>	<b>6545</b>
производство пищевых продуктов, включая напитки, и табака	1493189	-
целлюлозно-бумажное производство; изда- тельская и полиграфическая деятельность	1596	-

	Всего	В том числе просроченная
производство прочих неметаллических минеральных продуктов	68552	-
производство электрооборудования, электронного и оптического оборудования	10535	6545
<b>Производство и распределение электроэнергии, газа и воды</b>	<b>10652127</b>	<b>34675</b>
<b>Строительство</b>	<b>5902023</b>	-
<b>Оптовая и розничная торговля; ремонт автотранспортных средств, мотоциклов, бытовых изделий и предметов личного пользования</b>	<b>3681480</b>	-
<b>Гостиницы и рестораны</b>	<b>78070</b>	<b>625</b>
<b>Транспорт и связь</b>	<b>423125</b>	-
<b>Операции с недвижимым имуществом, аренда и предоставление услуг</b>	<b>1747770</b>	-
<b>Предоставление прочих коммунальных, социальных и персональных услуг</b>	<b>15000</b>	-

Дебиторская задолженность на 1 декабря 2013 года составила 45538,5 млн. рублей, из нее просроченная – 6,6%.

### Просроченная дебиторская задолженность организаций по видам экономической деятельности на 1 декабря 2013 года

	Количество организаций, имеющих просроченную дебиторскую задолженность, единиц	Просроченная дебиторская задолженность, тыс. рублей
<b>Всего</b>	<b>69</b>	<b>3028271</b>
из них		
<b>Сельское хозяйство, охота и лесное хозяйство</b>	<b>4</b>	<b>8547</b>
в том числе сельское хозяйство	2	5848
<b>Добыча полезных ископаемых</b>	<b>5</b>	<b>270768</b>
<b>Обрабатывающие производства</b>	<b>8</b>	<b>31044</b>
производство пищевых продуктов, включая напитки, и табака	2	25041
целлюлозно-бумажное производство; издательская и полиграфическая деятельность	1	897
производство прочих неметаллических минеральных продуктов	-	-

	Количество организаций, имеющих просроченную дебиторскую задолженность, единиц	Просроченная дебиторская задолженность, тыс. рублей
производство электрооборудования, электронного и оптического оборудования	1	178
<b>Производство и распределение электроэнергии, газа и воды</b>	<b>20</b>	<b>973476</b>
<b>Строительство</b>	<b>11</b>	<b>1013218</b>
<b>Оптовая и розничная торговля; ремонт автотранспортных средств, мотоциклов, бытовых изделий и предметов личного пользования</b>	<b>6</b>	<b>606649</b>
<b>Гостиницы и рестораны</b>	<b>1</b>	<b>7885</b>
<b>Транспорт и связь</b>	<b>8</b>	<b>86113</b>
<b>Операции с недвижимым имуществом, аренда и предоставление услуг</b>	<b>2</b>	<b>18272</b>
<b>Предоставление прочих коммунальных, социальных и персональных услуг</b>	<b>3</b>	<b>11907</b>

**Превышение кредиторской задолженности над дебиторской по состоянию на 1 декабря 2013 года**

тыс. рублей

	Дебиторская задолженность	Кредиторская задолженность	Превышение кредиторской задолженности над дебиторской
<b>Всего</b>	<b>45538460</b>	<b>55734737</b>	<b>10196277</b>
из них			
<b>Сельское хозяйство, охота и лесное хозяйство</b>	<b>2150251</b>	<b>3397598</b>	<b>1247347</b>
в том числе сельское хозяйство	1484671	2667317	1182646
<b>Добыча полезных ископаемых</b>	<b>11143276</b>	<b>4956734</b>	<b>-6186542</b>
<b>Обрабатывающие производства</b>	<b>3763173</b>	<b>5100681</b>	<b>1337508</b>
производство пищевых продуктов, включая напитки, и табака	1626644	745102	-881542

	Дебитор- ская за- должен- ность	Кредитор- ская за- должен- ность	Превышение кредиторской задолженно- сти над деби- торской
целлюлозно-бумажное производ- ство; издательская и полиграфиче- ская деятельность	27894	23843	-4051
производство прочих неметалли- ческих минеральных продуктов	670956	463854	-207102
производство электрооборудова- ния, электронного и оптического оборудования	18631	65835	47204
<b>Производство и распределение электроэнергии, газа и воды</b>	<b>7333103</b>	<b>9306223</b>	<b>1973120</b>
<b>Строительство</b>	<b>13081965</b>	<b>16280346</b>	<b>3198381</b>
<b>Оптовая и розничная торговля; ремонт автотранспортных средств, мотоциклов, бытовых из- делий и предметов личного поль- зования</b>	<b>3695528</b>	<b>6778468</b>	<b>3082940</b>
<b>Гостиницы и рестораны</b>	<b>45691</b>	<b>103894</b>	<b>58203</b>
<b>Транспорт и связь</b>	<b>1365600</b>	<b>1729090</b>	<b>363490</b>
<b>Операции с недвижимым имуще- ством, аренда и предоставление услуг</b>	<b>2845162</b>	<b>7953919</b>	<b>5108757</b>
<b>Предоставление прочих комму- нальных, социальных и персо- нальных услуг</b>	<b>95420</b>	<b>95708</b>	<b>288</b>

### 6.3. Денежно-кредитная система

**Объем кредитов, предоставленных предприятиям, организациям, банкам и физическим лицам, по данным Главного управления Центрального Банка России по Амурской области, на 1 декабря 2013 года составил 352,9 млрд. рублей (на 01.12.2012г. – 292,0 млрд. рублей) и увеличился за ноябрь на 0,5%.**



## Динамика кредитных вложений

на начало месяца, млн. рублей

	Кредиты, предоставленные предприятиям, организациям, банкам и физическим лицам	Из общего объема кредитов		
		кредиты, предоставленные		
		предприятиям и организациям	кредитным организациям	физическим лицам
<b>2013г.</b>				
январь	300835,2	51758,2	7773,1	241303,9
февраль	301053,8	51591,1	4884,5	244578,2
март	313929,1	51792,7	12677,1	249459,3
апрель	321456,7	53424,9	12833,0	255198,8
май	327581,8	55829,2	13763,8	257988,8
июнь	331924,9	56943,2	10640,7	264341,0
июль	336596,5	56517,4	9783,3	270395,8
август	340142,8	56598,9	8180,9	275363,0
сентябрь	328608,9	47922,8	7548,0	273138,1
октябрь	345189,2	55844,4	8647,9	280696,9
ноябрь	351312,6	57707,5	11580,1	282025,0
декабрь	352903,0	59890,3	9712,9	283299,8
Справочно: декабрь 2012г	292006,7	52014,7	6932,2	233059,8

Ставка рефинансирования (учетная ставка) по кредитам, предоставленным коммерческим банкам, с 14 сентября 2012 года составила 8,25%.

**Вклады населения на рублевых и валютных счетах**, по оперативным данным Главного управления Центрального Банка России по Амурской области, в отделениях Сбербанка Российской Федерации на 1 декабря 2013 года составили 26,7 млрд. рублей и уменьшились за ноябрь на 0,2% (на 1.12.2012г. – 20,9 млрд. рублей), в коммерческих банках – 192,3 млрд. рублей, уменьшение составило 3,2% (на 1.12.2012г. – 185,7 млрд. рублей).

### Остатки вкладов физических лиц в кредитных организациях

на начало месяца, млн.рублей

	Вклады граждан в банках	Из них			
		в Сбербанке	в % к началу года	в коммерческих банках	в % к началу года
<b>2013г.</b>					
январь	212336	22732	100,0	189604	100,0
февраль	219014	22568	99,3	196446	103,6
март	223769	23055	101,4	200714	105,9

	Вклады граждан в банках	Из них			
		в Сбербанке	в % к началу года	в коммерческих банках	в % к началу года
апрель	226002	23517	103,5	202485	106,8
май	227157	24463	107,6	202694	106,9
июнь	226620	24436	107,5	202184	106,6
июль	228473	24338	107,1	204135	107,7
август	227446	24533	107,9	202913	107,0
сентябрь	223686	24328	107,0	199358	105,1
октябрь	227169	25153	110,7	202016	106,5
ноябрь	225416	26714	117,5	198702	104,8
декабрь	218995	26650	117,2	192345	101,4
Справочно: декабрь 2012г.	206656	20907	104,2	185749	143,9

Остаток вклада на душу постоянного населения в банках Амурской области (коммерческих и Сбербанке) по состоянию на 1 декабря 2013 года составил 268,1 тыс. рублей (на 1.12.2012г. – 251,5 тыс. рублей).

## 7. СОЦИАЛЬНАЯ СФЕРА

### 7.1. Уровень жизни населения

В январе-декабре 2013 года объем денежных доходов населения сложился в размере 230777,1 млн. рублей и увеличился на 9,3% по сравнению с соответствующим периодом 2012 года. Население израсходовало средств на покупку товаров и оплату услуг 160522,6 млн. рублей, что на 13,7% больше, чем в январе-декабре 2012 года.

**Основные показатели,  
характеризующие уровень жизни населения<sup>1)</sup>**

	Январь-декабрь 2013г.	В % к январю-декабрю 2012г.	Декабрь 2013г. в % к		Справочно январь-декабрь 2012г. в % к январю-декабрю 2011г.	Справочно Россия	
			декабрю 2012г.	ноябрю 2013г.		ноябрь 2013г.	в % к ноябрю 2012г.
Денежные доходы (в среднем на душу в месяц), рублей	23620,7	110,0	100,6	129,9	120,7	26866	108,0
Реальные располагаемые денежные доходы	x	101,4	95,7	131,9	113,0	x	101,5
Среднемесячная начисленная заработная плата одного работника (январь-ноябрь 2013г.)							
номинальная, рублей	29088,7	110,2 <sup>2)</sup>	107,2 <sup>3)</sup>	98,8 <sup>4)</sup>	112,6 <sup>5)</sup>	30670	111,6
реальная	x	102,2 <sup>2)</sup>	100,1 <sup>3)</sup>	98,2 <sup>4)</sup>	106,6 <sup>5)</sup>	x	104,8

### 7.1.1. Денежные доходы

**Реальные располагаемые денежные доходы** (доходы за вычетом обязательных платежей, скорректированные на индекс потребительских цен), по предварительным данным, в декабре 2013 года по сравнению с соответствующим периодом 2012 года снизились на 4,3%, в январе-декабре 2013 года - возросли на 1,4%.

<sup>1)</sup> Предварительные данные

<sup>2)</sup> Январь-ноябрь 2013г. к январю-ноябрю 2012г.

<sup>3)</sup> Ноябрь 2013г. к ноябрю 2012г.

<sup>4)</sup> Ноябрь 2013г. к октябрю 2013г.

<sup>5)</sup> Январь-ноябрь 2012г. к январю-ноябрю 2011г.

## Реальные располагаемые денежные доходы

	В % к	
	соответствующему периоду предыдущего года	предыдущему периоду
<b>2012г.</b>		
январь	153,2	53,7
февраль	109,3	109,5
март	110,2	105,2
<b>I квартал</b>	<b>120,1</b>	<b>71,0</b>
апрель	118,8	106,6
май	122,2	99,8
июнь	107,0	100,7
<b>II квартал</b>	<b>115,6</b>	<b>113,6</b>
<b>I полугодие</b>	<b>117,6</b>	-
июль	134,9	110,7
август	122,0	102,6
сентябрь	110,1	96,2
<b>III квартал</b>	<b>121,4</b>	<b>111,7</b>
<b>январь-сентябрь</b>	<b>118,8</b>	-
октябрь	98,9	100,8
ноябрь	99,7	97,4
декабрь	103,4	145,2
<b>IV квартал</b>	<b>101,1</b>	<b>112,2</b>
<b>январь-декабрь</b>	<b>113,0</b>	-
<b>2013г.</b>		
январь	84,8	44,1
февраль	104,7	135,1
март	106,1	106,7
<b>I квартал</b>	<b>99,1</b>	<b>68,1</b>
апрель	114,0	114,4
май	103,2	90,4
июнь	105,5	102,9
<b>II квартал</b>	<b>107,5</b>	<b>123,2</b>
<b>I полугодие</b>	<b>103,7</b>	-
июль	97,4	102,1
август	95,2	100,4
сентябрь	95,3	96,3
<b>III квартал</b>	<b>95,9</b>	<b>99,6</b>
<b>январь-сентябрь</b>	<b>100,7</b>	-
октябрь	112,1	118,6
ноябрь	105,4	91,5

	В % к	
	соответствующему периоду предыдущего года	предыдущему периоду
декабрь	95,7	131,9
<b>IV квартал</b>	<b>103,4</b>	<b>120,7</b>
<b>январь-декабрь</b>	<b>101,4</b>	-

### Динамика денежных доходов и расходов населения

млн. рублей

	Денежные доходы населения	Денежные расходы населения	Превышение денежных доходов над расходами или расходов над доходами (-)
<b>2012г.</b>			
январь	12879,6	13292,1	-412,5
февраль	14524,7	14644,9	-120,2
март	14764,4	14879,6	-115,2
<b>I квартал</b>	<b>42168,7</b>	<b>42816,6</b>	<b>-647,9</b>
апрель	16090,9	14855,0	1235,9
май	16284,5	15321,3	963,2
июнь	16413,2	16264,9	148,3
<b>II квартал</b>	<b>48788,6</b>	<b>46441,2</b>	<b>2347,4</b>
<b>I полугодие</b>	<b>90957,3</b>	<b>89257,8</b>	<b>1699,5</b>
июль	18201,1	17565,9	635,2
август	18856,8	17729,6	1127,2
сентябрь	18433,3	17810,5	622,8
<b>III квартал</b>	<b>55491,2</b>	<b>53106,0</b>	<b>2385,2</b>
<b>январь-сентябрь</b>	<b>146448,5</b>	<b>142363,8</b>	<b>4084,7</b>
октябрь	19171,2	17601,5	1569,7
ноябрь	18993,5	17323,8	1669,7
декабрь	26449,3	22907,7	3541,6
<b>VI квартал</b>	<b>64614,0</b>	<b>57833,0</b>	<b>6781,0</b>
<b>январь-декабрь</b>	<b>211062,5</b>	<b>200196,8</b>	<b>10865,7</b>
<b>2013г.</b>			
январь	12636,9	15455,5	-2818,6
февраль	16386,2	15942,2	444,0
март	17364,9	16783,8	581,1
<b>I квартал</b>	<b>46388,0</b>	<b>48181,5</b>	<b>-1793,5</b>
апрель	19738,7	18135,5	1603,2
май	18405,7	17524,0	881,7
июнь	19152,5	17760,5	1392,0
<b>II квартал</b>	<b>57296,9</b>	<b>53420,0</b>	<b>3876,9</b>

	Денежные доходы населения	Денежные расходы населения	Превышение денежных доходов над расходами или расходов над доходами (-)
<b>I полугодие</b>	<b>103684,9</b>	<b>101601,5</b>	<b>2083,4</b>
июль	19483,1	19039,5	443,6
август	19699,8	18820,3	879,5
сентябрь	19154,0	19150,5	3,5
<b>III квартал</b>	<b>58336,9</b>	<b>57010,3</b>	<b>1326,6</b>
<b>январь-сентябрь</b>	<b>162021,8</b>	<b>158611,8</b>	<b>3410,0</b>
октябрь	21906,7	19443,7	2463,0
ноябрь	20379,6	19023,8	1355,8
декабрь	26469,0	24050,3	2418,7
<b>VI квартал</b>	<b>68755,3</b>	<b>62517,8</b>	<b>6237,5</b>
<b>январь-декабрь</b>	<b>230777,1</b>	<b>221129,6</b>	<b>9647,5</b>

**Динамика основных показателей реальных доходов населения в % к среднемесячному значению 2011г.**



## Структура использования денежных доходов населения

в процентах

	Де- неж- ные дохо- ды	Из них использовано на						Прирост (+), уменьше- ние (-) денег на руках <sup>1)</sup>
		покуп- ку то- варов и оплату услуг	в том числе		оплату обяза- тельных платежей и взносов	сбере- же- ния <sup>2)</sup>	по- купку валю- ты	
			по- купку това- ров	оплату услуг				
<b>2012г.</b>								
январь	100	75,6	57,6	18,0	11,1	12,1	4,4	-3,2
февраль	100	69,8	52,7	17,1	13,6	11,0	6,4	-0,8
март	100	73,9	56,1	17,8	10,1	11,5	5,3	-0,8
<b>I квартал</b>	<b>100</b>	<b>73,0</b>	<b>55,3</b>	<b>17,7</b>	<b>11,6</b>	<b>11,5</b>	<b>5,4</b>	<b>-1,5</b>
апрель	100	69,7	53,0	16,7	11,8	8,1	2,7	7,7
май	100	70,8	53,8	17,0	12,4	7,9	3,0	5,9
июнь	100	72,0	53,9	18,1	11,9	11,6	3,6	0,9
<b>II квартал</b>	<b>100</b>	<b>70,8</b>	<b>53,5</b>	<b>17,3</b>	<b>12,0</b>	<b>9,3</b>	<b>3,1</b>	<b>4,8</b>
<b>I полугодие</b>	<b>100</b>	<b>71,8</b>	<b>54,3</b>	<b>17,5</b>	<b>11,8</b>	<b>10,3</b>	<b>4,2</b>	<b>1,9</b>
июль	100	69,6	52,8	16,8	11,2	11,1	4,6	3,5
август	100	68,1	51,6	16,5	10,9	11,9	3,1	6,0
сентябрь	100	69,0	53,0	16,0	11,8	12,8	3,0	3,4
<b>III квартал</b>	<b>100</b>	<b>68,9</b>	<b>52,5</b>	<b>16,4</b>	<b>11,2</b>	<b>12,0</b>	<b>3,6</b>	<b>4,3</b>
<b>январь- сентябрь</b>	<b>100</b>	<b>70,7</b>	<b>53,7</b>	<b>17,0</b>	<b>11,6</b>	<b>11,0</b>	<b>3,9</b>	<b>2,8</b>
октябрь	100	63,4	52,9	10,5	13,4	12,4	2,6	8,2
ноябрь	100	59,4	49,6	9,8	14,8	14,5	2,5	8,8
декабрь	100	53,8	46,3	7,5	10,9	19,9	2,0	13,4
<b>VI квартал</b>	<b>100</b>	<b>58,3</b>	<b>49,2</b>	<b>9,1</b>	<b>12,8</b>	<b>16,1</b>	<b>2,3</b>	<b>10,5</b>
<b>январь- декабрь</b>	<b>100</b>	<b>66,9</b>	<b>52,4</b>	<b>14,5</b>	<b>11,9</b>	<b>12,5</b>	<b>3,5</b>	<b>5,2</b>
<b>2013г.</b>								
январь	100	92,8	68,9	23,9	17,4	9,4	2,7	-22,3
февраль	100	71,7	53,6	18,1	13,2	10,5	1,9	2,7
март	100	73,6	56,0	17,6	12,2	8,7	2,1	3,4
<b>I квартал</b>	<b>100</b>	<b>78,2</b>	<b>58,6</b>	<b>19,6</b>	<b>14,0</b>	<b>9,5</b>	<b>2,2</b>	<b>-3,9</b>
апрель	100	64,5	48,9	15,6	11,2	14,1	2,0	8,2

<sup>1)</sup> Знак "+" означает прирост вкладов на счетах, увеличение денег на руках, знак "-" означает отток вкладов со счетов, уменьшение денег на руках

<sup>2)</sup> Сбережения включают прирост (уменьшение) вкладов, приобретение ценных бумаг, изменение средств на счетах индивидуальных предпринимателей, изменение задолженности по кредитам, приобретение недвижимости

	Де-нежные доходы	Из них использовано на						Прирост (+), уменьшение (-) денег на руках <sup>1)</sup>
		покупки товаров и оплату услуг	в том числе		оплату обязательных платежей и взносов	сбережения <sup>2)</sup>	покупку валюты	
			покупку товаров	оплату услуг				
май	100	69,0	53,7	15,3	13,2	11,2	1,8	4,8
июнь	100	68,1	52,6	15,5	13,6	8,6	2,4	7,3
<b>II квартал</b>	<b>100</b>	<b>67,1</b>	<b>51,7</b>	<b>15,4</b>	<b>12,7</b>	<b>11,4</b>	<b>2,0</b>	<b>6,8</b>
<b>I полугодие</b>	<b>100</b>	<b>72,1</b>	<b>54,8</b>	<b>17,3</b>	<b>13,2</b>	<b>10,6</b>	<b>2,1</b>	<b>2,0</b>
июль	100	69,4	54,2	15,2	12,7	12,9	2,7	2,3
август	100	69,0	54,9	14,1	12,7	11,1	2,7	4,5
сентябрь	100	70,1	56,2	13,9	13,0	14,0	2,9	0,0
<b>III квартал</b>	<b>100</b>	<b>69,5</b>	<b>55,1</b>	<b>14,4</b>	<b>12,8</b>	<b>12,6</b>	<b>2,8</b>	<b>2,3</b>
<b>январь-сентябрь</b>	<b>100</b>	<b>71,3</b>	<b>54,9</b>	<b>16,4</b>	<b>13,1</b>	<b>11,1</b>	<b>2,4</b>	<b>2,1</b>
октябрь	100	65,3	53,0	12,3	9,5	11,3	2,7	11,2
ноябрь	100	69,8	55,2	14,6	10,4	10,7	2,4	6,7
декабрь	100	63,2	51,3	11,9	8,2	17,1	2,4	9,1
<b>VI квартал</b>	<b>100</b>	<b>65,8</b>	<b>53,0</b>	<b>12,8</b>	<b>9,3</b>	<b>13,3</b>	<b>2,5</b>	<b>9,1</b>
<b>январь-декабрь</b>	<b>100</b>	<b>69,6</b>	<b>54,4</b>	<b>15,2</b>	<b>11,9</b>	<b>11,9</b>	<b>2,4</b>	<b>4,2</b>

### 7.1.2. Среднемесячная заработная плата

**Зарботная плата.** Среднемесячная начисленная заработная плата (без выплат социального характера) работников предприятий и организаций, включая субъекты малого предпринимательства, в январе-ноябре 2013 года сложилась в размере 29088,7 рубля и выросла по сравнению с соответствующим периодом 2012 года на 10,2%.

#### Динамика номинальной и реальной среднемесячной начисленной заработной платы работников организаций

	Среднемесячная номинальная начисленная заработная плата, рублей	В % к		Реальная начисленная заработная плата, в % к	
		соответствующему периоду предыдущего года	предыдущему периоду	соответствующему периоду предыдущего года	предыдущему периоду
<b>2012г.</b>					



	Среднемесячная номинальная начисленная заработная плата, рублей	В % к		Реальная начисленная заработная плата, в % к	
		соответствующему периоду предыдущего года	предыдущему периоду	соответствующему периоду предыдущего года	предыдущему периоду
январь	25625,1	119,1	75,7	113,5	75,6
февраль	24780,9	121,8	96,7	116,8	96,6
март	25353,0	117,3	102,3	112,6	101,8
<b>январь-март</b>	<b>25251,4</b>	<b>119,3</b>	-	<b>114,3</b>	-
апрель	25127,6	109,0	99,1	104,8	98,8
май	26251,7	111,2	104,5	107,0	103,8
июнь	28024,9	111,5	106,8	106,5	106,1
<b>январь-июнь</b>	<b>25858,8</b>	<b>114,7</b>	-	<b>109,9</b>	-
июль	27149,8	116,5	108,0	109,7	106,5
август	25756,0	112,2	94,9	104,9	94,1
сентябрь	26881,9	110,6	104,4	103,0	103,8
<b>январь-сентябрь</b>	<b>26104,5</b>	<b>114,1</b>	-	<b>108,5</b>	-
октябрь	27639,4	108,2	102,8	100,3	101,6
ноябрь	27865,5	104,5	109,1	97,3	109,0
<b>январь-ноябрь</b>	<b>26403,1</b>	<b>112,6</b>	-	<b>106,6</b>	-
<b>2013г.</b>					
январь	28486,7	111,2	77,0	103,4	76,6
февраль	27151,8	109,6	95,3	101,3	94,6
март	28469,9	112,3	104,9	103,8	104,4
<b>январь-март</b>	<b>28037,1</b>	<b>111,0</b>	-	<b>102,8</b>	-
апрель	28441,3	113,2	99,9	104,6	99,5
май	29440,8	112,1	103,5	103,4	102,6
июнь	30808,8	109,9	104,6	101,4	104,1
<b>январь-июнь</b>	<b>28797,4</b>	<b>111,4</b>	-	<b>103,0</b>	-
июль	29362,7	108,2	95,3	100,5	94,6
август	28723,4	111,5	97,8	103,7	97,0
сентябрь	28998,1	107,9	101,0	100,4	100,5
<b>январь-сентябрь</b>	<b>28874,9</b>	<b>110,6</b>	-	<b>102,5</b>	-
октябрь	30227,7	109,4	104,2	102,6	103,9
ноябрь	29869,6	107,2	98,8	100,1	98,2
<b>январь-ноябрь</b>	<b>29088,7</b>	<b>110,2</b>	-	<b>102,2</b>	-

**Индекс потребительских цен и темп роста  
среднемесячной начисленной заработной платы,  
в % к предыдущему периоду**

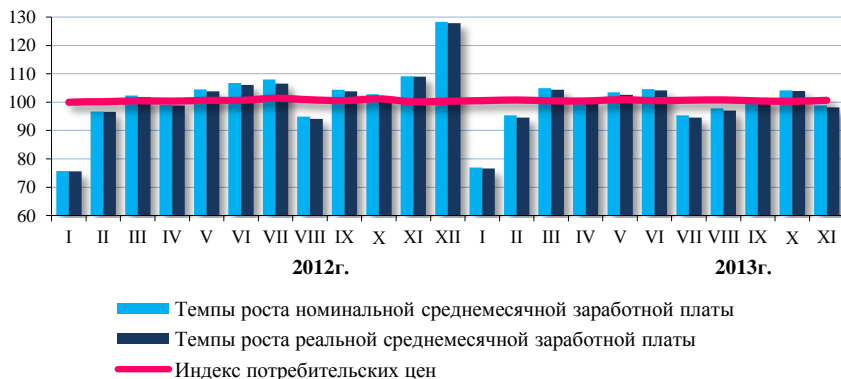

**Среднемесячная начисленная заработная плата (без выплат  
социального характера) по видам экономической деятельности**

	Ноябрь 2013г.	В % к	
		октябрю 2013г.	ноябрю 2012г.
<b>Всего, рублей</b>	<b>29869,6</b>	<b>98,8</b>	<b>107,2</b>
в том числе:			
сельское хозяйство, охота и лесное хозяйство	20147,8	92,5	111,0
рыболовство, рыбоводство	... <sup>1)</sup>	44,1	-
добыча полезных ископаемых	43710,2	112,4	103,6
обрабатывающие производства	24597,1	95,2	108,3
производство и распределение электроэнер- гии, газа и воды	34398,6	101,1	111,2
строительство	34081,5	96,0	108,8
оптовая и розничная торговля; ремонт авто- транспортных средств, мотоциклов, быто- вых изделий и предметов личного пользо- вания	15048,3	103,1	100,4
деятельность гостиниц и ресторанов	15997,2	101,5	80,4
транспорт и связь	40471,4	91,7	107,9
финансовая деятельность	45087,0	109,2	96,0
операции с недвижимым имуществом, арен- да и предоставление услуг	23767,0	99,3	102,6

<sup>1)</sup> Данные не публикуются в целях обеспечения конфиденциальности первичных статистических данных, полученных от организаций, в соответствии с Федеральным законом от 29.11.07 № 282-ФЗ (ст.4, п.5; ст.9, п.1).

	Ноябрь 2013г.	В % к	
		октябрю 2013г.	ноябрю 2012г.
государственное управление и обеспечение военной безопасности; социальное страхование	41687,5	95,9	99,8
образование	23197,3	105,0	121,7
здравоохранение и предоставление социальных услуг	24208,5	104,4	123,1
предоставление прочих коммунальных, социальных и персональных услуг	16804,8	100,4	117,6
из них деятельность по организации отдыха и развлечений, культуры и спорта	14985,7	101,8	127,2

### 7.1.3. Просроченная задолженность предприятий и организаций по заработной плате

Просроченная задолженность по заработной плате отчитавшихся предприятий и организаций (кроме субъектов малого предпринимательства) обследуемых видов экономической деятельности<sup>1)</sup> на 1 января 2014 года составила 4,8 млн. рублей.

#### Динамика просроченной задолженности по заработной плате на предприятиях и в организациях Амурской области

на начало месяца

	Просроченная задолженность по заработной плате		в том числе задолженность из-за				Численность работников, перед которыми имеется просроченная задолженность по заработной плате, человек
	тыс. рублей	в % (размах) к предыдущему месяцу	недофинансирования из бюджетов всех уровней		отсутствия собственных средств		
	тыс. рублей	в % (размах) к предыдущему месяцу	тыс. рублей	в % к предыдущему месяцу	тыс. рублей	в % (размах) к предыдущему месяцу	
<b>2013г.</b>							
январь	4834	85,8	-	-	4834	85,8	54

<sup>1)</sup> За исключением предприятий и организаций, осуществляющих свою деятельность в области оптовой и розничной торговли; ремонта автотранспортных средств, мотоциклов, бытовых изделий и предметов личного пользования (раздел G), гостиниц и ресторанов (раздел H), связи (код 64), финансовой деятельности (раздел J), государственного управления и обеспечения военной безопасности; обязательного социального обеспечения (раздел L), предоставления персональных услуг (код 93), предоставления услуг по ведению домашнего хозяйства (раздел P)

	Просроченная задолженность по заработной плате		в том числе задолженность из-за				Численность работников, перед которыми имеется просроченная задолженность по заработной плате, человек
			недофинансирования из бюджетов всех уровней		отсутствия собственных средств		
	тыс. рублей	в % (размах) к предыдущему месяцу	тыс. рублей	в % к предыдущему месяцу	тыс. рублей	в % (размах) к предыдущему месяцу	
февраль	10163	в2,1р	-	-	10163	в2,1р	469
март	12719	125,2	-	-	12719	125,2	233
апрель	13679	107,5	-	-	13679	107,5	209
май	12396	90,6	-	-	12396	90,6	227
июнь	12189	98,3	-	-	12189	98,3	233
июль	5407	44,4	-	-	5407	44,4	63
август	5865	108,5	-	-	5865	108,5	82
сентябрь	5545	94,5	-	-	5545	94,5	82
октябрь	4810	86,7	-	-	4810	86,7	74
ноябрь	5407	112,4	-	-	5407	112,4	63
декабрь	5407	100,0	-	-	5407	100,0	63
<b>2014г.</b>							
январь	4777	88,3	-	-	4777	100,0	54

Вся просроченная задолженность по заработной плате образовалась из-за отсутствия собственных средств в строительных организациях Тындинского муниципального района.

Просроченная задолженность в расчете на 1 работника на 1 января 2014 года составила 88,5 тыс. рублей (на 1 января 2013г. – 89,5 тыс. рублей).

### Просроченная задолженность по заработной плате по видам экономической деятельности на 1 января 2014 года

	Тыс. рублей			В % к 1 декабря 2013г.		
	всего	в том числе из-за		всего	в том числе из-за	
		недофинансирования из бюджетов всех уровней	отсутствия собственных средств		недофинансирования из бюджетов всех уровней	отсутствия собственных средств
<b>Всего</b>	<b>4777</b>	<b>-</b>	<b>4777</b>	<b>88,3</b>	<b>-</b>	<b>88,3</b>

	Тыс. рублей			В % к 1 декабря 2013г.		
	всего	в том числе из-за		всего	в том числе из-за	
		недофинансирования из бюджетов всех уровней	отсутствия собственных средств		недофинансирования из бюджетов всех уровней	отсутствия собственных средств
в том числе по видам экономической деятельности:						
сельское хозяйство, охота и лесозаготовки	-	-	-	-	-	-
добыча полезных ископаемых	-	-	-	-	-	-
обрабатывающие производства	-	-	-	-	-	-
производство и распределение электроэнергии, газа и воды	-	-	-	-	-	-
строительство	4777	-	4777	100,0	-	100,0
транспорт	-	-	-	-	-	-
управление недвижимым имуществом	-	-	-	-	-	-
научные исследования и разработки	-	-	-	-	-	-
образование	-	-	-	-	-	-
здравоохранение и предоставление социальных услуг	-	-	-	-	-	-
удаление сточных вод, отходов и аналогичная деятельность	-	-	-	-	-	-
деятельность в области культуры	-	-	-	-	-	-

## 7.2. Занятость и безработица

### 7.2.1. Экономическая активность населения

Численность экономически активного населения в Амурской области в декабре 2013 года составила, по предварительным итогам обследования

населения по проблемам занятости, 428,0 тыс. человек, из них 409,3 тыс. человек, или 95,6% заняты в экономике и 18,7 тыс. человек, или 4,4% не имели занятия, но активно его искали и в соответствии с методологией Международной Организации Труда классифицировались как безработные.

### Динамика численности экономически активного и неактивного населения<sup>1)</sup>

	Экономически активное население, тыс. человек	в том числе		Экономически неактивное население, тыс. человек
		занятые	безработные	
<b>2012г.</b>				
январь	419,9	390,5	29,4	222,6
февраль	415,8	391,4	24,4	223,2
март	418,7	396,8	21,9	216,7
<b>I квартал (в среднем за период)</b>	<b>418,7</b>	<b>396,8</b>	<b>21,9</b>	<b>216,7</b>
апрель	432,5	411,4	21,1	202,8
май	436,8	414,0	22,8	198,6
июнь	434,5	409,8	24,7	200,8
<b>II квартал (в среднем за период)</b>	<b>434,5</b>	<b>409,8</b>	<b>24,7</b>	<b>200,8</b>
июль	435,4	410,4	25,0	199,9
август	431,2	407,7	23,5	204,2
сентябрь	425,4	403,6	21,8	209,9
<b>III квартал (в среднем за период)</b>	<b>425,4</b>	<b>403,6</b>	<b>21,8</b>	<b>209,9</b>
октябрь	422,3	400,1	22,2	213,0
ноябрь	426,3	403,7	22,6	209,1
декабрь	430,9	408,4	22,5	204,5
<b>IV квартал (в среднем за период)</b>	<b>430,9</b>	<b>408,4</b>	<b>22,5</b>	<b>204,5</b>
<b>2012 год (в среднем за период)</b>	<b>427,4</b>	<b>404,7</b>	<b>22,7</b>	<b>208,0</b>
<b>2013г.</b>				
январь	428,7	405,2	23,5	206,7

<sup>1)</sup> Предварительные данные (расчет), в среднем за три последних месяца. Данные за 2012 год приведены с учетом итогов ВПН-2010 года

	Экономически активное население, тыс. человек	в том числе		Экономически неактивное население, тыс. человек
		занятые	безработные	
февраль	420,4	395,3	25,1	215,0
март	411,2	385,4	25,8	224,2
<b>I квартал (в среднем за период)</b>	<b>411,2</b>	<b>385,4</b>	<b>25,8</b>	<b>224,2</b>
апрель	407,0	380,4	26,6	228,4
май	414,7	385,5	29,2	220,6
июнь	415,3	384,0	31,3	220,1
<b>II квартал (в среднем за период)</b>	<b>415,3</b>	<b>384,0</b>	<b>31,3</b>	<b>220,1</b>
июль	415,5	385,5	30,0	219,9
август	415,2	386,7	28,5	220,2
сентябрь	421,3	394,5	26,8	214,1
<b>III квартал (в среднем за период)</b>	<b>421,3</b>	<b>394,5</b>	<b>26,8</b>	<b>214,1</b>
октябрь	426,5	402,4	24,1	208,9
ноябрь	426,3	406,2	20,1	209,1
декабрь	428,0	409,3	18,7	207,3
<b>IV квартал (в среднем за период)</b>	<b>428,0</b>	<b>409,3</b>	<b>18,7</b>	<b>207,3</b>
<b>2013 год (в среднем за период)</b>	<b>419,0</b>	<b>393,3</b>	<b>25,7</b>	<b>216,4</b>

Более половины занятого населения Амурской области сосредоточено в организациях, не относящихся к субъектам малого предпринимательства. В ноябре 2013 года на них работало 217,5 тыс. человек, или 53,5% от общей численности занятых. Кроме того, в организациях, не относящихся к субъектам малого предпринимательства, привлекалось на условиях совместительства и по договорам гражданско-правового характера 8,3 тыс. человек (в эквиваленте полной занятости). Общее число замещенных рабочих мест для полной занятости работников в этих организациях, определенное как суммарное количество работников списочного состава, совместителей и работников, выполняющих работы по договорам гражданско-правового характера, в ноябре 2013 года составило 225,8 тыс. человек и было меньше, чем в ноябре 2012 года, на 0,4 тыс. человек, или на 0,2%.

**Динамика замещенных рабочих мест в организациях,  
не относящихся к субъектам малого предпринимательства**

	Но- ябрь 2013г., чело- век	В % к		Январь- ноябрь 2013г. в % к январю- ноябрю 2012г.	Справочно, в %		
		ок- тябрю 2013г.	нояб- рю 2012г.		ноябрь 2012г. к		январь- ноябрь 2012г. к январю- ноябрю 2011г.
					октяб- рю 2012г.	нояб- рю 2011г.	
<b>Всего замещен- ных рабочих мест</b>	<b>225792</b>	<b>99,3</b>	<b>99,8</b>	<b>99,1</b>	<b>99,9</b>	<b>101,3</b>	<b>103,0</b>
в том числе:							
работников спи- сочного состава (без внешних совместителей)	217455	99,9	100,2	99,5	100,0	101,5	103,1
внешних совме- стителей	3660	102,2	85,0	88,3	100,3	98,8	102,9
работников, вы- полнявших ра- боты по дого- ворам граждан- ско-правового характера	4677	75,1	95,9	91,8	95,8	92,6	96,8

В ноябре 2013 года в общем количестве замещенных рабочих мест в организациях удельный вес рабочих мест внешних совместителей составил 1,6%, лиц, выполнявших работы по гражданско-правовым договорам – 2,1%.

**Численность не занятых трудовой деятельностью граждан, состоящих на учете в государственных учреждениях службы занятости населения.** К концу декабря 2013 года в государственных учреждениях службы занятости населения Амурской области состояли на учете 13,3 тыс. не занятых трудовой деятельностью граждан, из них 12,6 тыс. человек (94,7%) имели статус безработного, в том числе 9,4 тыс. человек получали пособие по безработице.



**Динамика численности незанятых граждан, состоящих на  
учете в органах государственной службы занятости  
(по данным управления занятости населения Амурской области)**

на конец месяца

	Численность незанятых граждан, тыс. человек	из них безработных		
		тыс. чело- век	в % к	
			соответствующему пери- оду предыдущего года	предыдущему периоду
<b>2012г.</b>				
январь	14,7	13,3	97,8	98,5
февраль	15,1	13,6	100,0	102,3
март	15,0	13,7	106,2	100,7
<b>I квартал (в среднем за период)</b>	<b>14,9</b>	<b>13,5</b>	<b>100,7</b>	<b>113,4</b>
апрель	14,7	13,6	114,3	99,3
май	15,0	13,6	125,9	100,0
июнь	14,5	13,4	127,6	98,5
<b>II квартал (в среднем за период)</b>	<b>14,7</b>	<b>13,5</b>	<b>121,6</b>	<b>100,0</b>
июль	13,7	13,0	122,6	97,0
август	13,2	12,5	120,2	96,2
сентябрь	12,8	11,9	119,0	95,2
<b>III квартал (в среднем за период)</b>	<b>13,2</b>	<b>12,5</b>	<b>121,4</b>	<b>92,6</b>
октябрь	14,1	12,6	120,0	105,9
ноябрь	15,2	13,9	118,8	110,3
декабрь	14,9	14,4	106,7	103,6
<b>IV квартал (в среднем за период)</b>	<b>14,7</b>	<b>13,6</b>	<b>114,3</b>	<b>108,8</b>
<b>2012 год (в среднем за период)</b>	<b>14,4</b>	<b>13,3</b>	<b>113,7</b>	<b>-</b>
<b>2013г.</b>				
январь	15,5	14,0	105,3	97,2
февраль	15,8	14,4	105,9	102,9
март	15,8	14,6	106,6	101,4

	Численность незанятых граждан, тыс. человек	из них безработных		
		тыс. чело- век	в % к	
			соответствующему пери- оду предыдущего года	предыдуще- му периоду
<b>I квартал (в среднем за период)</b>	<b>15,7</b>	<b>14,3</b>	<b>105,9</b>	<b>105,1</b>
апрель	15,1	14,3	105,1	97,9
май	15,0	13,9	102,2	97,2
июнь	14,5	13,6	101,5	97,8
<b>II квартал (в среднем за период)</b>	<b>14,9</b>	<b>13,9</b>	<b>103,0</b>	<b>97,2</b>
июль	14,4	13,3	102,3	97,8
август	14,1	13,1	104,8	98,5
сентябрь	13,6	12,5	105,0	95,4
<b>III квартал (в среднем за период)</b>	<b>14,0</b>	<b>13,0</b>	<b>104,0</b>	<b>93,5</b>
октябрь	12,9	11,6	92,1	92,8
ноябрь	13,1	11,8	84,9	101,7
декабрь	13,3	12,6	87,5	106,8
<b>IV квартал (в среднем за период)</b>	<b>13,1</b>	<b>12,0</b>	<b>88,2</b>	<b>92,3</b>
<b>2013 год (в среднем за период)</b>	<b>14,4</b>	<b>13,3</b>	<b>100,0</b>	<b>-</b>

Уровень официальной (регистраруемой) безработицы составил 2,9% экономически активного населения области (в декабре 2012г. – 3,3%).

В декабре 2013 года нагрузка незанятого населения, зарегистрированного в органах государственной службы занятости, на одну заявленную вакансию насчитывала 1,1 человека (в декабре 2012г. – 1,1 человека).

**Динамика потребности работодателей в работниках, заявленной  
в управление занятости населения Амурской области  
(по данным управления занятости населения Амурской области)**

на конец месяца

	Заявленная работодате- лями по- требность в работниках, тыс. человек	Нагрузка незанятого населения на одну заявленную вакансию		
		человек	в % к	
			соответствующему периоду предыдущего года	предыдуще- му периоду
<b>2012г.</b>				
январь	13,1	1,1	91,7	68,8
февраль	15,0	1,0	83,3	90,9
март	13,4	1,1	100,0	110,0
<b>I квартал (в среднем за период)</b>	<b>13,8</b>	<b>1,1</b>	<b>91,7</b>	<b>73,3</b>
апрель	13,6	1,1	122,2	100,0
май	15,1	1,0	142,9	90,9
июнь	16,4	0,9	90,0	90,0
<b>II квартал (в среднем за период)</b>	<b>15,5</b>	<b>1,0</b>	<b>111,1</b>	<b>111,0</b>
июль	15,4	0,9	81,8	100,0
август	14,3	0,9	81,8	100,0
сентябрь	13,9	0,9	90,0	100,0
<b>III квартал (в среднем за период)</b>	<b>14,6</b>	<b>0,9</b>	<b>81,8</b>	<b>90,0</b>
октябрь	12,2	1,2	109,1	133,3
ноябрь	11,1	1,4	82,4	116,7
декабрь	13,5	1,1	68,8	78,6
<b>IV квартал (в среднем за период)</b>	<b>12,3</b>	<b>1,2</b>	<b>80,0</b>	<b>133,3</b>
<b>2012 год (в среднем за период)</b>	<b>13,9</b>	<b>1,0</b>	<b>90,9</b>	<b>-</b>
<b>2013г.</b>				
январь	14,4	1,1	100,0	100,0
февраль	13,5	1,2	120,0	109,1
март	12,4	1,3	118,2	108,3

	Заявленная работодате- лями по- требность в работниках, тыс. человек	Нагрузка незанятого населения на одну заявленную вакансию		
		человек	в % к	
			соответствующему периоду предыдущего года	предыдуще- му периоду
<b>I квартал (в среднем за период)</b>	<b>13,4</b>	<b>1,2</b>	<b>109,1</b>	<b>100,0</b>
апрель	12,6	1,2	109,1	92,3
май	13,9	1,1	110,0	91,7
июнь	13,6	1,1	122,2	100,0
<b>II квартал (в среднем за период)</b>	<b>13,4</b>	<b>1,1</b>	<b>110,0</b>	<b>91,7</b>
июль	13,1	1,1	122,2	100,0
август	12,9	1,1	122,2	100,0
сентябрь	12,8	1,1	122,2	100,0
<b>III квартал (в среднем за период)</b>	<b>13,0</b>	<b>1,1</b>	<b>122,2</b>	<b>100,0</b>
октябрь	12,0	1,1	91,7	100,0
ноябрь	10,7	1,2	85,7	109,1
декабрь	11,9	1,1	100,0	91,7
<b>IV квартал (в среднем за период)</b>	<b>11,5</b>	<b>1,1</b>	<b>91,7</b>	<b>100,0</b>
<b>2013 год (в среднем за период)</b>	<b>12,8</b>	<b>1,1</b>	<b>110,0</b>	<b>-</b>

### 7.3. Заболеваемость населения

(по данным управления Федеральной службы по надзору в сфере защиты прав потребителей и благополучия человека по Амурской области)

На территории Амурской области в декабре 2013 года по сравнению с аналогичным месяцем 2012 года на 70,0% меньше выявлено случаев заболеваний сальмонеллезными инфекциями, на 37,6% - острыми кишечными инфекциями, на 20,7% - гонококковыми инфекциями, на 8,2% - сифилисом.

Среди заболевших инфекционными болезнями в декабре 2013 года дети в возрасте 0-17 лет составляли: по сальмонеллезным инфекциям – 66,7%,

острым кишечным инфекциям – 72,5%, острым инфекциям верхних дыхательных путей – 77,5%, педикулезу – 89,4%, ветряной оспе – 96,2%.

### Заболееваемость населения отдельными инфекционными заболеваниями

	Декабрь 2013г., случаев	В % к		Январь- декабрь 2013г. в % к январю- декабрю 2012г.	Справочно: январь-де- кабрь 2012г. в % к январю- декабрю 2011г.
		декабрю 2012г.	ноябрю 2013г.		
Острые кишечные инфекции	349	62,4	87,0	92,4	130,0
из них бактериаль- ная дизентерия	1	12,5	33,3	18,1	196,7
Другие сальмонел- лезные инфекции	12	30,0	50,0	57,7	в2,1р
Острые гепатиты	6	-	150,0	в2,4р	36,8
из них:					
гепатит А	5	-	в5,0р	в5,8р	16,7
гепатит В	1	-	-	100,0	45,5
гепатит С	-	-	-	145,5	80,0
Краснуха	1	-	-	в3,0р	-
Коклюш	-	-	-	75,0	в4,0р
Паротит эпидемиче- ский	-	-	-	-	-
Острые инфекции верхних дыхатель- ных путей	11242	106,9	97,4	97,8	125,4
Грипп	-	-	-	133,3	160,6
Сифилис	45	91,8	80,4	87,3	97,2
Гонококковая ин- фекция	46	79,3	79,3	107,1	97,0
Туберкулез (впервые выявленный)	54	в2,5р	122,7	92,7	103,7
Болезнь, вызванная вирусом иммуноде- фицита человека и бессимптомный ин- фекционный статус, вызванный вирусом иммунодефицита че- ловека (ВИЧ)	7	в2,3р	в2,3р	136,6	134,3
Педикулез	47	142,4	146,9	101,5	150,0

В декабре 2013 года выявлено 7 случаев заболеваний, вызванных вирусом иммунодефицита человека, и заболеваний с бессимптомным инфекционным статусом, вызванным вирусом иммунодефицита человека (ВИЧ).

## 7.4. Правонарушения

(по данным УМВД России по Амурской области)

### Состояние преступности в Амурской области

	Январь-декабрь 2013г., случаев	В % к январю-декабрю 2012г.	<u>Справочно:</u> январь-декабрь 2012г. в % к январю-декабрю 2011г.
<b>Зарегистрировано преступлений</b>	<b>16909</b>	<b>94</b>	<b>99,0</b>
из них по отдельным составам преступлений:			
убийство и покушение на убийство	161	102	82
умышленное причинение тяжкого вреда здоровью	367	95	86
изнасилование и покушение на изнасилование	29	66	105
бандитизм	1	100,0	-
захват заложников	-	-	-
похищение человека	2	67	в1,5р
разбой	133	107	100,8
грабеж	803	88	95
кража	7782	91	96
в том числе из квартир	781	91	77
вымогательство	22	59	66
мошеничество	688	94	в1,6р
присвоение или растрата	101	109	107
хулиганство	10	83	71
неправомерное завладение автомобилем или иным транспортным средством без цели хищения	487	86	97

В январе-декабре 2013 года зарегистрировано 16909 преступлений, что на 6% ниже уровня января-декабря 2012 года. **Тяжких и особо тяжких** преступлений зарегистрировано 3845 (в январе-декабре 2012г. – 4053). На долю подобных преступлений в общем количестве зарегистрированных преступ-

лений приходилось 22,7% (в январе-декабре 2012г. – 22,6%), их раскрываемость составила 70,9% (в январе-декабре 2012г. – 68,6%).

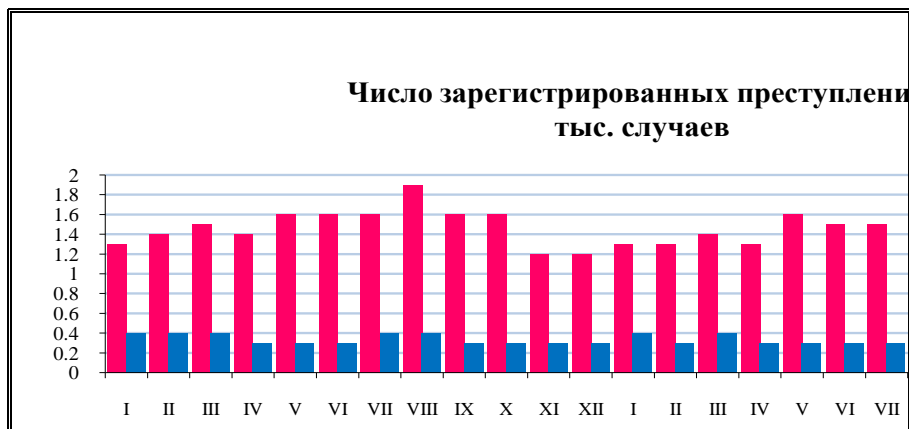

В январе-декабре 2013 года по сравнению с январем-декабром 2012 года число преступлений, связанных с незаконным оборотом наркотиков, снизилось на 0,2%.

### Преступления, связанные с незаконным оборотом наркотиков

	Январь-декабрь 2013г., случаев	В % к январю-декабрю 2012г.	Справочно: январь-декабрь 2012г. в % к январю-декабрю 2011г.
<b>Зарегистрировано преступлений, связанных с незаконным оборотом наркотических средств, психотропных веществ и их аналогов, сильнодействующих веществ</b>	<b>2244</b>	<b>99,8</b>	<b>102</b>
из них тяжкие и особо тяжкие	1440	102	98
Из общего числа преступлений совершены:			
в крупных и особо крупных размерах	1160	56	100,4
Из числа зарегистрированных преступлений, уголовные дела и материалы о которых окончены расследованием либо разрешены в отчетном периоде, совершены:			
группой лиц по предварительному сговору неоднократно	67	88	96
	-	-	-

Число выявленных лиц, совершивших преступления, в январе-декабре 2013 года снизилось на 4% по сравнению с аналогичным периодом 2012 года.

### Состав лиц, совершивших преступления

	Январь-декабрь 2013г.	В % к январю-декабрю 2012г.	Справочно: январь-декабрь 2012г. в % к январю-декабрю 2011г.
<b>Выявлено лиц, человек</b>	<b>9289</b>	<b>96</b>	<b>100,2</b>
из них:			
женщин	1519	102	104
несовершеннолетних	701	89	92
не имеющих постоянного источника дохода	5980	95	100,6
из них:			
безработных	112	99,1	56
ранее совершавших преступления	5799	96	125
из них:			
ранее судимых	3078	91	108
совершивших преступления, признанные рецидивом	1310	105	134
из них:			
опасным и особо опасным рецидивом	243	137	в1,7р

В январе-декабре 2013 года число несовершеннолетних, совершивших преступления, составило 701 человек, что на 11% меньше, чем за этот же период 2012 года.

## 8. ДЕМОГРАФИЯ

По предварительной оценке, численность постоянного населения Амурской области на 1 декабря 2013 года составила 811,9 тыс. человек и за январь-ноябрь 2013 года уменьшилась на 5,0 тыс. человек, или на 0,61%, за соответствующий период 2012 года – на 4,3 тыс. человек, или на 0,52%.

Численные потери, связанные с миграционной убылью, в январе-ноябре 2013 года частично компенсировались естественным приростом, составившим 231 человек (в январе-ноябре 2012г. на долю естественной убыли приходилось 306 человек, или 7,1% общей убыли населения).



### Показатели естественного движения населения

	Человек		Январь-ноябрь 2013г. в % к январю-ноябрю 2012г.	На 1000 человек населения	
	январь-ноябрь 2013г.	январь-ноябрь 2012г.		январь-ноябрь 2013г.	январь-ноябрь 2012г.
Родившихся	10543	10855	97,1	14,1	14,4
Умерших	10312	11161	92,4	13,8	14,8
в том числе детей в возрасте до 1 года <sup>1)</sup>	100	145	69,0	9,4	13,7
Естественная убыль (прирост)	231	-306	-	0,3	-0,4
Браков	6797	6944	97,9	9,1	9,2
Разводов	4436	4316	102,8	5,9	5,7

За январь-ноябрь 2013 года по сравнению с аналогичным периодом 2012 года в области отмечено сокращение числа родившихся на 312 человек и числа умерших на 849 человек.

Естественный прирост населения в январе-ноябре 2013 года зафиксирован в городских округах г.Благовещенске и г.Тынде и 11 муниципальных районах (в январе-ноябре 2012г. - в тех же городских округах и 7 муниципальных районах).

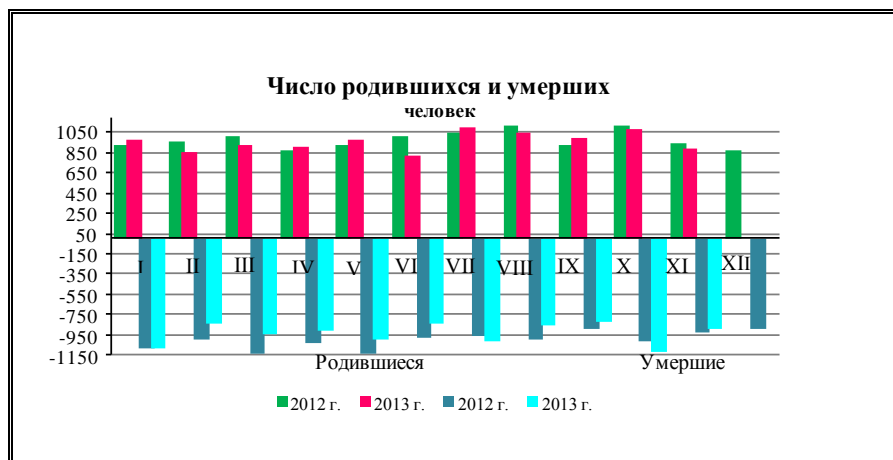

<sup>1)</sup> Коэффициент младенческой смертности рассчитан на 1000 родившихся

### Распределение умерших по причинам смерти

	Человек			Январь-ноябрь 2013г. в % к январю-ноябрю 2012г.	Январь-ноябрь 2013г. в % ко всем умершим	На 10 тыс. человек населения	
	январь-ноябрь 2013г.	январь-ноябрь 2012г.	прирост (+), снижение (-)			январь-ноябрь 2013г.	январь-ноябрь 2012г.
<b>Умерло, всего</b>	<b>10312</b>	<b>11161</b>	<b>-849</b>	<b>92,4</b>	<b>100,0</b>	<b>138,0</b>	<b>148,5</b>
в том числе от:							
болезней системы кровообращения	5424	5789	-365	93,7	52,6	72,6	77,0
несчастных случаев, отравлений и травм	1585	1814	-229	87,4	15,4	21,2	24,1
новообразований	1425	1388	37	102,7	13,8	19,1	18,5
болезней органов дыхания	442	491	-49	90,0	4,3	5,9	6,5
болезней органов пищеварения	492	576	-84	85,4	4,8	6,6	7,7
инфекционных и паразитарных болезней	195	293	-98	66,6	1,9	2,6	3,9
других причин	749	810	-61	92,5	7,2	10,0	10,8

**Миграционная ситуация** в Амурской области выглядит следующим образом:

	Январь-ноябрь 2013г.		Справочно: январь-ноябрь 2012г.	
	человек	на 10 тыс. человек населения	человек	на 10 тыс. человек населения
<b>Миграция – всего</b>				
прибывшие	23864	319,2	23182	278,9
выбывшие	29110	389,4	27164	324,9
миграционный прирост (+), снижение (-)	-5246	-70,2	-3982	-46,0
в том числе:				
<b>в пределах области</b>				
прибывшие	16115	215,6	15468	185,3
выбывшие	16115	215,6	15468	185,3

	Январь-ноябрь 2013г.		Справочно: январь-ноябрь 2012г.	
	человек	на 10 тыс. человек населения	человек	на 10 тыс. человек населения
миграционный прирост (+), снижение (-)	-	-	-	-
<b>внешняя миграция</b>				
прибывшие	7749	103,6	7714	93,6
выбывшие	12995	173,8	11696	139,6
миграционный прирост (+), снижение (-)	-5246	-70,2	-3982	-46,0
в том числе:				
<b>с государствами-участ- никами СНГ и Балтии</b>				
прибывшие	470	6,3	486	5,5
выбывшие	107	1,4	109	1,4
миграционный прирост (+), снижение (-)	363	4,9	377	4,1
<b>со странами вне СНГ и Балтии</b>				
прибывшие	43	0,6	46	0,5
выбывшие	57	0,8	56	0,7
миграционный прирост (+), снижение (-)	-14	-0,2	-10	-0,2

За январь-ноябрь 2013 года число мигрантов внутри области увеличилось на 647 человек, или на 4,2% по сравнению с январем-ноябрем 2012 года.

Миграционная убыль населения области увеличилась на 1264 человека, или на 31,7%, что произошло в результате роста числа выбывших за пределы области на 1299 человек, или на 11,1% (в том числе в регионы Дальневосточного федерального округа - на 748 человек).

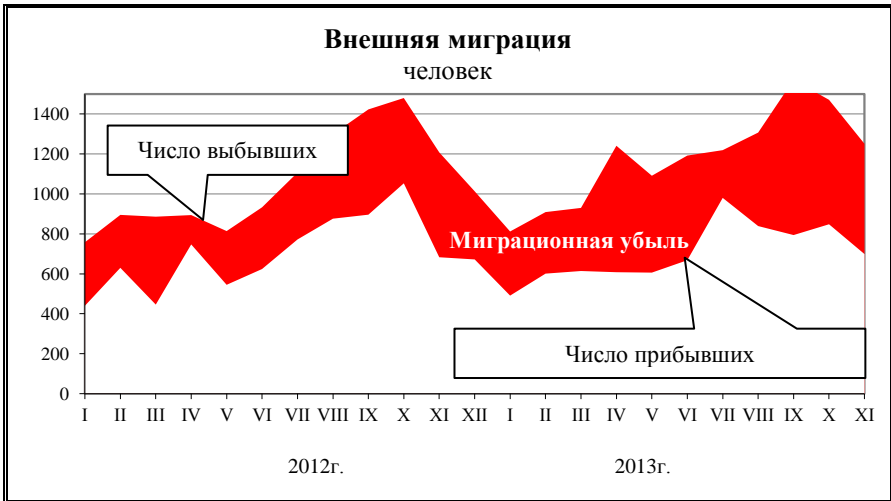



**НЕКОТОРЫЕ СТАТИСТИЧЕСКИЕ ПОКАЗАТЕЛИ  
ЭКОНОМИЧЕСКОГО И СОЦИАЛЬНОГО ПОЛОЖЕНИЯ  
ПО ГОРОДСКИМ ОКРУГАМ И МУНИЦИПАЛЬНЫМ РАЙОНАМ  
АМУРСКОЙ ОБЛАСТИ**



## Производство товаров и услуг

**Объем отгруженных товаров собственного производства, выполненных работ и услуг организаций, не относящихся к субъектам малого предпринимательства (включая средние предприятия), средняя численность работников которых превышает 15 человек, по видам деятельности "Добыча полезных ископаемых", "Обрабатывающие производства", "Производство и распределение электроэнергии, газа и воды"**

в действующих ценах

	Январь-декабрь 2013г., млн.рублей	В % к январю-декабрю 2012г.
<b>Добыча полезных ископаемых - всего</b>	<b>47128,0</b>	<b>94,7</b>
добыча топливно-энергетических полезных ископаемых	... <sup>1)</sup>	96,2
добыча полезных ископаемых, кроме топливно-энергетических	45092,2	94,6
<b>Обрабатывающие производства - всего</b>	<b>17815,5</b>	<b>99,8</b>
производство пищевых продуктов, включая напитки, и табака	11462,6	114,1
текстильное и швейное производство	21,2	в2,1р
производство кожи, изделий из кожи и производство обуви	... <sup>1)</sup>	147,1
обработка древесины и производство изделий из дерева	121,0	74,5
целлюлозно-бумажное производство, издательская и полиграфическая деятельность	147,1	94,7
химическое производство	... <sup>1)</sup>	35,1
производство резиновых и пластмассовых изделий	86,5	133,9
производство прочих неметаллических минеральных продуктов	1958,0	120,8
металлургическое производство и производство готовых металлических изделий	954,9	134,4
производство машин и оборудования	177,8	58,6
производство электрооборудования, электронного и оптического оборудования	206,9	122,6
производство транспортных средств и оборудования	2076,2	51,7
прочие производства	593,3	101,9
<b>Производство и распределение электроэнергии, газа и воды – всего</b>	<b>22398,1</b>	<b>90,0</b>
производство, передача и распределение электроэнергии	14461,8	88,3
производство, передача и распределение пара и горячей воды (тепловой энергии)	7263,7	92,7

<sup>1)</sup> Данные не публикуются в целях обеспечения конфиденциальности первичных статистических данных, полученных от организаций, в соответствии с Федеральным законом от 29.11.07 №282-ФЗ «Об официальном статистическом учете и системе государственной статистики в Российской Федерации» (ст. 4, п. 5; ст. 9, п. 1)



**Оборот организаций, не относящихся к субъектам малого предпринимательства (включая средние предприятия), средняя численность работников которых превышает 15 человек, по всем видам экономической деятельности по городским округам и муниципальным районам**

в действующих ценах

	Январь-декабрь 2013г., млн. рублей	В % к январю-декабрю 2012г.
<b>Амурская область</b>	<b>247000,1</b>	<b>99,2</b>
<b>городские округа:</b>		
г.Благовещенск	116335,7	103,1
г.Белогорск	3666,3	87,1
г.Зея	4116,2	91,4
г.Райчихинск	4618,9	83,9
г.Свободный	4823,8	68,3
г.Тында	7798,9	109,4
г.Шимановск	1090,1	99,8
пгт Прогресс	782,7	97,2
<b>муниципальные районы:</b>		
Архаринский	2078,5	108,8
Белогорский	448,8	123,9
Благовещенский	261,3	112,7
Бурейский	6718,2	104,2
Завитинский	199,4	93,3
Зейский	769,7	66,3
Ивановский	939,2	127,8
Константиновский	505,0	90,9
Магдагачинский	19392,7	83,0
Мазановский	197,8	118,6
Михайловский	354,8	79,8
Октябрьский	1929,7	98,9
Ромненский	113,2	124,5
Свободненский	156,9	80,8
Селемджинский	1988,5	111,1
Серьшевский	665,0	118,8
Сковородинский	2146,7	55,5
Тамбовский	1829,3	84,2
Тындинский	14310,3	103,9
Шимановский	61,5	в2,1р

**Объем отгруженных товаров собственного производства, выполненных работ и услуг организаций, не относящихся к субъектам малого предпринимательства, средняя численность работников которых превышает 15 человек, по видам экономической деятельности "Добыча полезных ископаемых", "Обрабатывающие производства", "Производство и распределение электроэнергии, газа и воды"**

в действующих ценах

	Январь-декабрь 2013г., млн. рублей	В % к январю-декабрю 2012г.
<b>Амурская область</b>	<b>87341,7</b>	<b>94,4</b>
<b>городские округа:</b>		
г.Благовещенск	36356,0	102,9
г.Белогорск	1033,6	55,5
г.Зея	2325,0	98,4
г.Райчихинск	... <sup>1)</sup>	96,8
г.Свободный	2454,1	63,4
г.Тында	2252,8	102,7
г.Шимановск	314,6	107,5
пгт Прогресс	745,2	96,6
<b>муниципальные районы:</b>		
Архаринский	94,0	62,4
Белогорский	397,9	125,6
Благовещенский	190,9	110,8
Бурейский	4242,8	98,1
Завитинский	45,1	82,1
Зейский	... <sup>1)</sup>	112,8
Ивановский	34,5	71,2
Константиновский	... <sup>1)</sup>	в4,0р
Магдагачинский	18019,0	83,3
Мазановский	96,6	113,6
Михайловский	... <sup>1)</sup>	91,9
Октябрьский	1483,8	98,8
Ромненский	... <sup>1)</sup>	100,9
Свободненский	95,9	82,6
Селемджинский	... <sup>1)</sup>	108,2
Серьшевский	125,6	121,1
Сковородинский	1118,9	46,9
Тамбовский	233,6	190,8
Тындинский	12908,0	104,5
Шимановский	... <sup>1)</sup>	95,3

<sup>1)</sup> Данные не публикуются в целях обеспечения конфиденциальности первичных статистических данных, полученных от организаций, в соответствии с Федеральным законом от 29.11.07 №282-ФЗ «Об официальном статистическом учете и системе государственной статистики в Российской Федерации» (ст. 4, п. 5; ст. 9, п. 1)

**Грузооборот грузовых автомобилей организаций,  
не относящихся к субъектам малого предпринимательства  
(включая средние предприятия), средняя численность  
работников которых превышает 15 человек**

	Январь-декабрь 2013г., тыс. ткм	В % к январю- декабрю 2012г.
<b>Амурская область</b>	<b>262000,9</b>	<b>88,4</b>
<b>городские округа:</b>		
г.Благовещенск	86132,7	92,3
г.Белогорск	16081,1	99,9
г.Зея	... <sup>1)</sup>	78,8
г.Райчихинск	... <sup>1)</sup>	88,7
г.Свободный	25021,0	110,0
г.Тында	5259,2	38,2
г.Шимановск	3495,4	95,4
пгт Прогресс	... <sup>1)</sup>	115,5
<b>муниципальные районы:</b>		
Архаринский	30574,5	103,5
Белогорский	... <sup>1)</sup>	106,8
Благовещенский	... <sup>1)</sup>	16,6
Бурейский	6783,0	90,5
Завитинский	... <sup>1)</sup>	73,8
Зейский	... <sup>1)</sup>	12,0
Ивановский	5852,3	97,3
Константиновский	4163,3	41,5
Магдагачинский	4881,5	92,3
Мазановский	... <sup>1)</sup>	173,1
Михайловский	... <sup>1)</sup>	84,9
Октябрьский	2140,8	83,7
Ромненский	... <sup>1)</sup>	155,0
Свободненский	-	-
Селемджинский	... <sup>1)</sup>	115,4
Серышевский	... <sup>1)</sup>	24,5
Сковородинский	... <sup>1)</sup>	106,5
Тамбовский	16054,4	76,2
Тындинский	... <sup>1)</sup>	115,1
Шимановский	... <sup>1)</sup>	34,2

<sup>1)</sup> Данные не публикуются в целях обеспечения конфиденциальности первичных статистических данных, полученных от организаций, в соответствии с Федеральным законом от 29.11.07 №282-ФЗ «Об официальном статистическом учете и системе государственной статистики в Российской Федерации» (ст. 4, п. 5; ст. 9, п. 1)

## Сельское хозяйство

**Производство продукции животноводства  
сельскохозяйственными организациями<sup>1)</sup>  
в январе-декабре 2013 года**

	Произведено скота и птицы на убой (в живом весе)		Валовой надой молока		Получено куриных яиц	
	тонн	в % к 2012г.	тонн	в % к 2012г.	тыс. штук	в % к 2012г.
<b>Всего по области</b>	<b>27550</b>	<b>133</b>	<b>32675</b>	<b>89</b>	<b>197163</b>	<b>111</b>
<b>муниципальные районы:</b>						
Архаринский	... <sup>2)</sup>	148	-	-	-	-
Белогорский	... <sup>2)</sup>	103	... <sup>2)</sup>	в5,7р	... <sup>2)</sup>	100,4
Благовещенский	... <sup>2)</sup>	57	... <sup>2)</sup>	87	-	-
Бурейский	... <sup>2)</sup>	в2,0р	-	-	... <sup>2)</sup>	52
Завитинский	... <sup>2)</sup>	134	... <sup>2)</sup>	89	-	-
Зейский	-	-	-	-	-	-
Ивановский	264	89	4952	80	-	-
Константиновский	1552	134	5130	79	-	-
Магдагачинский	... <sup>2)</sup>	68	-	-	-	-
Мазановский	... <sup>2)</sup>	48	-	-	-	-
Михайловский	... <sup>2)</sup>	43	... <sup>2)</sup>	74	-	-
Октябрьский	... <sup>2)</sup>	82	... <sup>2)</sup>	95	-	-
Ромненский	... <sup>2)</sup>	в7,5р	-	-	-	-
Свободненский	... <sup>2)</sup>	31	-	-	... <sup>2)</sup>	в7,2р
Селемджинский	... <sup>2)</sup>	43	-	-	-	-
Серышевский	... <sup>2)</sup>	в1,8р	... <sup>2)</sup>	104	-	-
Сковородинский	... <sup>2)</sup>	160	-	-	-	-
Тамбовский	1053	115	12012	96	-	-
Шимановский	74	133	89	102	-	-
<b>городские округа:</b>						
г. Благовещенск	... <sup>2)</sup>	138	-	-	... <sup>2)</sup>	146

<sup>1)</sup> По кругу крупных, средних и малых сельскохозяйственных организаций (без мелких подсобных хозяйств несельскохозяйственных организаций)

<sup>2)</sup> Данные не публикуются в целях обеспечения конфиденциальности первичных статистических данных, полученных от организации, в соответствии с Федеральным законом от 29.11.07 №282-ФЗ «Об официальном статистическом учете и системе государственной статистики в Российской Федерации» (ст.4, п.5; ст.9, п.1)

**Поголовье скота и птицы в сельскохозяйственных организациях<sup>1)</sup>  
на 1 января 2014 года**

	Крупный рогатый скот		в т.ч. коровы		Свиньи		Птица, тыс. голов	
	всего	2014г. в % к 2013г.	всего	2014г. в % к 2013г.	всего	2014г. в % к 2013г.	всего	2014г. в % к 2013г.
<b>Всего по области</b>	<b>28323</b>	<b>91</b>	<b>12003</b>	<b>111</b>	<b>18253</b>	<b>117</b>	<b>2176,4</b>	<b>109</b>
<b>муниципальные районы:</b>								
Архаринский	... <sup>2)</sup>	109	... <sup>2)</sup>	100,0	... <sup>2)</sup>	-	-	-
Белогорский	... <sup>2)</sup>	100,9	... <sup>2)</sup>	123	... <sup>2)</sup>	-	... <sup>2)</sup>	110
Благовещенский	... <sup>2)</sup>	103	... <sup>2)</sup>	100,0	... <sup>2)</sup>	в7,4р	-	-
Бурейский	... <sup>2)</sup>	132	... <sup>2)</sup>	98	-	-	... <sup>2)</sup>	в1,8р
Завитинский	... <sup>2)</sup>	102	... <sup>2)</sup>	99,1	... <sup>2)</sup>	73	-	-
Зейский	-	-	-	-	-	-	-	-
Ивановский	2535	75	932	70	... <sup>2)</sup>	108	-	-
Константиновский	3839	88	1269	84	... <sup>2)</sup>	110	-	-
Магдагачинский	... <sup>2)</sup>	108	... <sup>2)</sup>	116	... <sup>2)</sup>	в1,7р	-	-
Мазановский	... <sup>2)</sup>	77	... <sup>2)</sup>	78	... <sup>2)</sup>	31	-	-
Михайловский	... <sup>2)</sup>	85	... <sup>2)</sup>	100,0	-	-	-	-
Октябрьский	... <sup>2)</sup>	99,4	... <sup>2)</sup>	166	-	-	-	-
Ромненский	... <sup>2)</sup>	79	... <sup>2)</sup>	в12,6р	-	-	-	-
Свободненский	... <sup>2)</sup>	65	... <sup>2)</sup>	50	-	-	... <sup>2)</sup>	152
Серышевский	... <sup>2)</sup>	102	... <sup>2)</sup>	118	-	-	-	-
Сковородинский	... <sup>2)</sup>	107	... <sup>2)</sup>	110	-	-	-	-
Тамбовский	6113	84	2559	97	... <sup>2)</sup>	103	-	-
Шимановский	2035	99,0	898	126	... <sup>2)</sup>	-	-	-
<b>городские округа:</b>								
г.Благовещенск	-	-	-	-	-	-	... <sup>2)</sup>	104
г.Белогорск	-	-	-	-	-	-	-	-

<sup>1)</sup> По кругу крупных, средних и малых сельскохозяйственных организаций (без мелких подсобных хозяйств несельскохозяйственных организаций)

<sup>2)</sup> Данные не публикуются в целях обеспечения конфиденциальности первичных статистических данных, полученных от организации, в соответствии с Федеральным законом от 29.11.07 №282-ФЗ «Об официальном статистическом учете и системе государственной статистики в Российской Федерации» (ст.4, п.5; ст.9, п.1)

**Наличие кормов (в пересчете на кормовые единицы)  
в сельскохозяйственных организациях<sup>1</sup>  
на 1 января**

	Всего, тонн		2014г. в % к 2013г.	В расчете на условную голову, ц к. ед.		
	2013г.	2014г.		2013г.	2014г.	2014г. в % к 2013г.
<b>Всего по области</b>	<b>83326</b>	<b>69997</b>	<b>84</b>	<b>14,2</b>	<b>11,5</b>	<b>81</b>
<b>муниципальные районы:</b>						
Архаринский	-	... <sup>2)</sup>	-	-	2,1	-
Белогорский	773	2749	в3,5р	0,6	2,0	в3,3р
Благовещенский	... <sup>2)</sup>	... <sup>2)</sup>	70	22,9	13,0	57
Бурейский	582	1495	в2,6р	5,3	8,1	153
Завитинский	... <sup>2)</sup>	... <sup>2)</sup>	62	28,4	17,3	61
Ивановский	5196	2839	55	20,0	14,7	74
Константиновский	20845	3887	19	63,5	14,2	22
Магдагачинский	... <sup>2)</sup>	... <sup>2)</sup>	62	14,9	8,2	55
Мазановский	... <sup>2)</sup>	-	-	31,0	-	-
Михайловский	346	490	142	11,1	15,0	135
Октябрьский	241	274	114	16,2	17,4	107
Ромненский	-	... <sup>2)</sup>	-	-	4,9	-
Серьшевский	... <sup>2)</sup>	... <sup>2)</sup>	99,1	39,8	39,3	98,8
Сковородинский	... <sup>2)</sup>	... <sup>2)</sup>	7	15,7	1,0	6
Тамбовский	13797	19390	141	20,0	30,1	151
Шимановский	2422	3050	126	20,3	21,7	107
<b>городские округа:</b>						
г. Благовещенск	... <sup>2)</sup>	... <sup>2)</sup>	95	11,5	10,5	91

<sup>1</sup> Без мелких подсобных хозяйств

<sup>2)</sup> Данные не публикуются в целях обеспечения конфиденциальности первичных статистических данных, полученных от организации, в соответствии с Федеральным законом от 29.11.07 №282-ФЗ «Об официальном статистическом учете и системе государственной статистики в Российской Федерации» (ст.4, п.5; ст.9, п.1)

## Строительство

### Строительство жилых домов по городским округам и муниципальным районам области за январь-декабрь

	Введено кв. метров общей площади		2013г. в % к 2012г.
	2012г.	2013г.	
<b>Всего по области</b>	<b>317421</b>	<b>362809</b>	<b>114,3</b>
<b>городские округа:</b>			
г.Благовещенск	184540	200370	108,6
г.Белогорск	20125	23955	119,0
г.Зея	5458	1497	27,4
г.Райчихинск	1792	30	1,7
г.Свободный	6233	9606	154,1
г.Тында	6806	17421	в2,6р
г.Шимановск	1543	4135	в2,7р
пгт Прогресс	795	314	39,5
<b>муниципальные районы:</b>			
Архаринский	1628	776	47,7
Белогорский	615	2038	в3,3р
Благовещенский	35927	57811	160,9
Бурейский	5544	4397	79,3
Завитинский	126	1980	в15,7р
Зейский	375	47	12,5
Ивановский	10109	5115	50,6
Константиновский	1019	841	82,5
Магдагачинский	8499	784	9,2
Мазановский	319	73	22,9
Михайловский	553	457	82,6
Октябрьский	1231	3354	в2,7р
Ромненский	921	320	34,7
Свободненский	306	248	81,0
Селемджинский	4207	2516	59,8
Серышевский	2618	1381	52,8
Сковородинский	5801	6421	110,7
Тамбовский	9818	14576	148,5
Тындинский	206	2273	в11,0р
Шимановский	307	73	23,8

**Выполнено работ и услуг собственными силами крупных и средних предприятий и организаций по чистому виду деятельности "строительство" за январь-декабрь 2013 года**

	Млн. рублей	В % к январю-декабрю 2012г.	В % к общему итогу
<b>Всего по области</b>	<b>21289,8</b>	<b>101,6</b>	<b>100,0</b>
<b>городские округа:</b>			
г.Благовещенск	8395,2	75,1	39,4
г.Белогорск	290,3	185,5	1,4
г.Зея	107,7	27,2	0,5
г.Райчихинск	... <sup>1)</sup>	119,2	... <sup>1)</sup>
г.Свободный	... <sup>1)</sup>	9,2	... <sup>1)</sup>
г.Тында	2062,6	104,8	9,7
г.Шимановск	... <sup>1)</sup>	в32,0р	... <sup>1)</sup>
пгт Прогресс	-	-	-
<b>муниципальные районы:</b>			
Архаринский	... <sup>1)</sup>	119,4	... <sup>1)</sup>
Белогорский	-	-	-
Благовещенский	... <sup>1)</sup>	119,1	... <sup>1)</sup>
Бурейский	1078,2	141,7	5,1
Завитинский	... <sup>1)</sup>	77,1	... <sup>1)</sup>
Зейский	485,4	57,8	2,3
Ивановский	-	-	-
Константиновский	... <sup>1)</sup>	79,0	... <sup>1)</sup>
Магдагачинский	... <sup>1)</sup>	12,6	... <sup>1)</sup>
Мазановский	-	-	-
Михайловский	-	-	-
Октябрьский	-	-	-
Ромненский	-	-	-
Свободненский	-	-	-
Селемджинский	... <sup>1)</sup>	в4,7р	... <sup>1)</sup>
Серьшевский	... <sup>1)</sup>	0,8	... <sup>1)</sup>
Сковородинский	454,5	48,7	2,1
Тамбовский	-	-	-
Тындинский	930,9	89,8	4,4
Шимановский	... <sup>1)</sup>	-	... <sup>1)</sup>

<sup>1)</sup> Данные не публикуются в целях обеспечения конфиденциальности первичных статистических данных, полученных от организаций, в соответствии с Федеральным законом от 29.11.07 №282-ФЗ «Об официальном статистическом учете и системе государственной статистики в Российской Федерации» (ст. 4, п. 5; ст. 9, п. 1)



## Транспорт

### Перевозки пассажиров автомобильным транспортом в январе-декабре 2013 года

	Перевезено пассажиров, тыс. человек	В % к январю-декабрю 2012г.
<b>Всего по области</b>	<b>57677,0</b>	<b>87,8</b>
<b>городские округа:</b>	<b>54588,5</b>	<b>87,6</b>
г. Благовещенск	38940,0	90,8
г. Белогорск	... <sup>1)</sup>	58,9
г. Зея	... <sup>1)</sup>	89,6
г. Райчихинск	... <sup>1)</sup>	85,5
г. Свободный	... <sup>1)</sup>	91,3
г. Тында	... <sup>1)</sup>	98,5
г. Шимановск	... <sup>1)</sup>	98,3
пгт Прогресс	-	-
<b>муниципальные районы:</b>	<b>3088,5</b>	<b>91,7</b>
Архаринский	... <sup>1)</sup>	93,1
Белогорский	... <sup>1)</sup>	90,9
Благовещенский	... <sup>1)</sup>	67,8
Бурейский	... <sup>1)</sup>	91,5
Завитинский	... <sup>1)</sup>	16,1
Зейский	... <sup>1)</sup>	-
Ивановский	... <sup>1)</sup>	132,3
Константиновский	... <sup>1)</sup>	89,5
Магдагачинский	-	-
Мазановский	... <sup>1)</sup>	54,7
Михайловский	... <sup>1)</sup>	105,3
Октябрьский	... <sup>1)</sup>	-
Ромненский	... <sup>1)</sup>	101,8
Свободненский	... <sup>1)</sup>	132,2
Селемджинский	-	-
Серышевский	... <sup>1)</sup>	113,2
Сковородинский	... <sup>1)</sup>	83,2
Тамбовский	... <sup>1)</sup>	96,3
Тындинский	... <sup>1)</sup>	92,6
Шимановский	... <sup>1)</sup>	91,0

<sup>1)</sup> Данные не публикуются в целях обеспечения конфиденциальности первичных статистических данных, полученных от организаций, в соответствии с Федеральным законом от 29.11.07 №282-ФЗ «Об официальном статистическом учете и системе государственной статистики в Российской Федерации» (ст. 4, п. 5; ст. 9, п. 1)

**Пассажирооборот автомобильного транспорта  
в январе-декабре 2013 года**

	Пассажирооборот, тыс. пасс.-км.	В % к январю-декабрю 2012г.
<b>Всего по области</b>	<b>383641,0</b>	<b>90,4</b>
<b>городские округа:</b>	<b>321136,9</b>	<b>88,8</b>
г.Благовещенск	215806,3	93,0
г.Белогорск	... <sup>1)</sup>	58,9
г.Зея	... <sup>1)</sup>	69,1
г.Райчихинск	... <sup>1)</sup>	87,9
г.Свободный	... <sup>1)</sup>	98,1
г.Тында	... <sup>1)</sup>	98,5
г.Шимановск	... <sup>1)</sup>	105,9
пгт Прогресс	-	-
<b>муниципальные районы:</b>	<b>62504,1</b>	<b>99,9</b>
Архаринский	... <sup>1)</sup>	109,0
Белогорский	... <sup>1)</sup>	89,8
Благовещенский	... <sup>1)</sup>	69,7
Бурейский	... <sup>1)</sup>	90,5
Завитинский	... <sup>1)</sup>	36,7
Зейский	... <sup>1)</sup>	-
Ивановский	... <sup>1)</sup>	в1,5р
Константиновский	... <sup>1)</sup>	86,6
Магдагачинский	-	-
Мазановский	... <sup>1)</sup>	77,2
Михайловский	... <sup>1)</sup>	91,4
Октябрьский	... <sup>1)</sup>	-
Ромненский	... <sup>1)</sup>	101,4
Свободненский	... <sup>1)</sup>	112,4
Селемджинский	-	-
Серьшевский	... <sup>1)</sup>	в1,5р
Сковородинский	... <sup>1)</sup>	57,0
Тамбовский	... <sup>1)</sup>	92,7
Тындинский	... <sup>1)</sup>	92,6
Шимановский	... <sup>1)</sup>	103,2

<sup>1)</sup> Данные не публикуются в целях обеспечения конфиденциальности первичных статистических данных, полученных от организаций, в соответствии с Федеральным законом от 29.11.07 №282-ФЗ «Об официальном статистическом учете и системе государственной статистики в Российской Федерации» (ст. 4, п. 5; ст. 9, п. 1)

## Рынки товаров и услуг

### Оборот розничной торговли за январь-декабрь 2013 года

	Всего, млн. рублей	В % к январю-декабрю 2012г., в сопоставимых ценах
<b>Всего по области</b>	<b>118275,2</b>	<b>105,4</b>
<b>городские округа:</b>		
г.Благовещенск	78994,6	103,9
г.Белогорск	7204,3	101,8
г.Зея	2060,8	108,9
г.Райчихинск	1124,8	114,7
г.Свободный	4992,2	104,8
г.Тында	7097,2	113,6
г.Шимановск	1042,0	112,1
пгт Прогресс	425,7	125,5
<b>муниципальные районы:</b>		
Архаринский	860,3	110,9
Белогорский	202,8	120,4
Благовещенский	390,7	133,8
Бурейский	2876,7	104,5
Завитинский	727,1	112,5
Зейский	567,0	100,5
Ивановский	546,9	102,3
Константиновский	372,7	133,2
Магдагачинский	2004,2	109,9
Мазановский	513,7	100,6
Михайловский	464,2	115,7
Октябрьский	748,4	105,1
Ромненский	213,4	133,7
Свободненский	223,6	105,2
Селемджинский	288,2	118,4
Серышевский	691,6	118,6
Сковородинский	1750,0	101,3
Тамбовский	1153,4	123,2
Тындинский	419,5	106,6
Шимановский	177,5	133,3

## Оборот общественного питания<sup>1)</sup> за январь-декабрь 2013 года

	Всего, млн. рублей	В % к январю-декабрю 2012г., в сопоставимых ценах
<b>Всего по области</b>	<b>4850,9</b>	<b>103,2</b>
<b>городские округа:</b>		
г.Благовещенск	3214,6	103,8
г.Белогорск	234,2	96,8
г.Зея	89,3	95,4
г.Райчихинск	44,0	97,4
г.Свободный	92,0	104,1
г.Тында	250,6	95,0
г.Шимановск	42,8	97,8
пгт Прогресс	28,1	93,2
<b>муниципальные районы:</b>		
Архаринский	72,4	148,5
Белогорский	4,2	123,1
Благовещенский	28,1	101,5
Бурейский	259,9	101,0
Завитинский	24,0	103,3
Зейский	2,3	138,6
Ивановский	25,9	108,0
Константиновский	6,1	112,3
Магдагачинский	137,0	97,5
Мазановский	7,3	104,5
Михайловский	12,8	в2,1р
Октябрьский	23,6	103,1
Ромненский	3,7	144,6
Свободненский	10,1	в2,7р
Селемджинский	16,7	156,4
Серышевский	20,2	97,2
Сковородинский	36,2	104,1
Тамбовский	62,7	92,6
Тындинский	62,2	96,8
Шимановский	1,6	151,0

<sup>1)</sup> Оборот ресторанов, кафе, баров, столовых при предприятиях и учреждениях, а также организаций, осуществляющих поставку продукции общественного питания

**Объем услуг населению по организациям, не относящимся к субъектам малого предпринимательства (включая средние предприятия), средняя численность работников которых превышает 15 человек, за январь-декабрь 2013 года**

тыс. рублей

	Объем платных услуг населению	в том числе бытовых услуг
<b>Всего по области</b>	<b>17840994,1</b>	<b>234357,5</b>
<b>городские округа:</b>		
г.Благовещенск	11424316,2	179414,1
г.Белогорск	642349,8	29651,9
г.Зея	260302,4	1653,0
г.Райчихинск	348932,3	-
г.Свободный	539399,0	6789,6
г.Тында	1516607,7	7311,0
г.Шимановск	114839,2	1189,0
пгт Прогресс	86882,3	-
<b>муниципальные районы:</b>		
Архаринский	19468,9	-
Белогорский	26368,6	2952,0
Благовещенский	26906,3	-
Бурейский	193375,9	555,9
Завитинский	31002,5	1002,2
Зейский	10961,1	-
Ивановский	53484,5	536,2
Константиновский	20970,2	-
Магдагачинский	46605,5	417,4
Мазановский	32267,3	381,2
Михайловский	45042,3	-
Октябрьский	83695,6	2020,0
Ромненский	9377,5	54,4
Свободненский	83312,1	-
Селемджинский	20742,2	-
Серьшевский	141948,6	280,0
Сковородинский	196731,7	28,4
Тамбовский	83579,5	-
Тындинский	43268,8	-
Шимановский	7218,7	121,2

## Запасы мазута топочного на 1 января 2014 года

по сопоставимому кругу организаций

	Всего, тыс. тонн	В % к	
		01.12.2013г.	01.01.2013г.
<b>Всего по области</b>	<b>18,1</b>	<b>123,3</b>	<b>в2,7р</b>
<b>по предприятиям городских округов:</b>			
г.Благовещенск	4,6	104,8	122,3
г.Белогорск	5,4	126,4	в11,9р
г.Свободный	0,2	в5,9р	-
г.Тында	0,8	101,3	144,8
г.Шимановск	0,4	114,0	234
пгт Прогресс	0,4	85,7	85,2
<b>по предприятиям муниципальных районов:</b>			
Благовещенский	0,1	164,9	в2,5р
Белогорский	1,7	в3,3р	-
Магдагачинский	-	-	-
Октябрьский	0,5	84,8	122,5

## Запасы угля на 1 января 2014 года

по сопоставимому кругу организаций

	Всего, тыс. тонн	В % к	
		01.12.2013г.	01.01.2013г.
<b>Всего по области</b>	<b>917,8</b>	<b>93,5</b>	<b>122,4</b>
<b>по предприятиям городских округов:</b>			
г.Благовещенск	418,7	87,4	145,6
г.Белогорск	34,9	115,2	в3,5 р
г.Зея	18,4	85,0	123,5
г.Райчихинск	20,7	71,1	24,7
г.Свободный	13,7	166,0	247,1
г.Тында	79,7	142,1	140,1
г.Шимановск	23,7	118,6	144,4
пгт Прогресс	66,6	77,3	110,7
<b>по предприятиям муниципальных районов:</b>			
Архаринский	7,2	в2,2 р	в21,8 р
Белогорский	22,1	118,2	162,9
Благовещенский	22,9	113,5	140,8
Бурейский	11,3	87,1	99,4
Завитинский	3,2	89,2	58,2
Зейский	3,0	128,9	132
Ивановский	15,3	93,6	92,3
Константиновский	6,9	64,6	61,8
Магдагачинский	3,2	98,6	88,0
Мазановский	4,0	121,7	105,5
Михайловский	9,1	96	107,4
Октябрьский	17,7	118,1	152,8
Ромненский	4,9	111,9	135,2
Свободненский	6,9	95,0	89,0
Селемджинский	1,5	175,2	в5,1 р
Серьшевский	24,0	117,6	227,0
Сковородинский	42,2	68,4	74,8
Тамбовский	27,7	93,6	144,2
Тындинский	6,5	128,3	68,0
Шимановский	1,8	61,1	68,6

## Характеристика хозяйствующих субъектов

### Число хозяйствующих субъектов

единиц

	Число организаций, единиц			Число индивидуальных предпринимателей, прошедших государственную регистрацию (перерегистрацию), на 1 января 2013г. <sup>1)</sup> , человек
	на 1 января 2014г.	справочно		
		на 1 января 2013г.	на 1 октября 2013г.	
<b>Всего</b>	<b>15719</b>	<b>15118</b>	<b>15611</b>	<b>21472</b>
<b>городские округа:</b>				
г. Благовещенск	9026	8327	8860	8495
г. Белогорск	610	596	608	1695
г. Зeya	376	372	373	941
г. Райчихинск	260	268	262	472
г. Свободный	560	570	569	1188
г. Тында	798	786	799	1562
г. Шимановск	251	250	255	414
пгт Прогресс	103	106	106	227
<b>муниципальные районы:</b>				
Архаринский	170	178	175	268
Белогорский	108	119	107	294
Благовещенский	263	261	270	648
Бурейский	366	375	367	407
Завитинский	155	150	157	250
Зейский	161	163	161	280
Ивановский	207	202	205	537
Константиновский	185	186	185	264
Магдагачинский	232	243	231	339
Мазановский	140	149	140	199
Михайловский	185	192	189	238
Октябрьский	176	195	182	282
Ромненский	92	96	95	155
Свободненский	90	92	91	161
Селемджинский	173	171	173	256
Серышевский	183	205	192	386
Сковородинский	269	271	267	502
Тамбовский	225	238	229	458
Тындинский	230	235	238	395
Шимановский	73	74	74	91

<sup>1)</sup> В соответствии с Федеральным законом "О государственной регистрации юридических лиц и индивидуальных предпринимателей"



## Демография организаций городских округов и муниципальных районов в декабре 2013 года<sup>1)</sup>

единиц

	Количество зарегистрированных организаций		Количество официально ликвидированных организаций	
	всего	на 1000 организаций, учтенных в регистре хозяйствующих субъектов	всего	на 1000 организаций, учтенных в регистре хозяйствующих субъектов
<b>Всего</b>	<b>125</b>	<b>8,4</b>	<b>71</b>	<b>4,8</b>
<b>городские округа:</b>				
г. Благовещенск	104	11,9	33	3,8
г. Белогорск	6	10,9	5	9,1
г. Зея	2	5,8	1	2,9
г. Райчихинск	-	-	-	-
г. Свободный	3	6,0	3	6,0
г. Тында	3	4,1	2	2,8
г. Шимановск	1	4,5	-	-
пгт Прогресс	-	-	1	10,1
<b>муниципальные районы:</b>				
Архаринский	-	-	1	6,6
Белогорский	-	-	-	-
Благовещенский	1	3,8	4	15,4
Бурейский	-	-	2	6,1
Завитинский	-	-	1	7,2
Зейский	-	-	-	-
Ивановский	-	-	-	-
Константиновский	-	-	-	-
Магдагачинский	1	4,9	1	4,9
Мазановский	-	-	1	7,8
Михайловский	-	-	1	5,9
Октябрьский	-	-	2	12,5
Ромненский	1	12,7	3	38,0
Свободненский	-	-	-	-
Селемджинский	1	6,5	1	6,5
Серьшевский	-	-	5	29,7
Сковородинский	1	4,4	-	-
Тамбовский	-	-	3	14,1
Тындинский	-	-	1	4,5

<sup>1)</sup> Исключая организации, созданные без прав юридического лица, а также граждан (физических лиц), занимающихся предпринимательской деятельностью без образования юридического лица

	Количество зарегистрированных организаций		Количество официально ликвидированных организаций	
	всего	на 1000 организаций, учтенных в регистре хозяйствующих субъектов	всего	на 1000 организаций, учтенных в регистре хозяйствующих субъектов
Шимановский	-	-	-	-

### Цены

#### Индексы потребительских цен на товары и услуги в 2013 году

	В процентах к			Нарастающим итогом к соответствующему периоду предыдущего года
	предыдущему месяцу	декабрю 2012г.	соответствующему месяцу прошлого года	
Индекс потребительских цен на все товары и услуги				
январь	100,5	100,5	107,5	107,5
февраль	100,8	101,3	108,2	107,9
март	100,5	101,8	108,2	108,0
апрель	100,4	102,2	108,2	108,0
май	100,9	103,1	108,5	108,1
июнь	100,6	103,7	108,4	108,2
июль	100,7	104,4	107,6	108,1
август	100,8	105,3	107,6	108,0
сентябрь	100,5	105,7	107,5	108,0
октябрь	100,3	106,1	106,6	107,8
ноябрь	100,7	106,8	107,1	107,8
декабрь	100,9	107,7	107,7	107,8
Индекс потребительских цен на продовольственные товары				
январь	101,3	101,3	106,1	106,1
февраль	100,9	102,2	106,7	106,4
март	100,3	102,5	106,1	106,3
апрель	100,5	102,9	106,1	106,3
май	100,6	103,5	106,3	106,3
июнь	100,2	103,7	105,8	106,2
июль	100,1	103,8	105,0	106,0
август	100,9	104,7	106,0	106,0
сентябрь	100,9	105,7	107,2	106,1

	В процентах к			Нарастающим итогом к соот- ветствующему периоду предыдущего года
	преды- дущему месяцу	декаб- рю 2012г.	соответству- ющему меся- цу прошлого года	
октябрь	101,2	106,9	108,0	106,3
ноябрь	101,1	108,1	108,7	106,5
декабрь	101,2	109,3	109,3	106,8
Индекс потребительских цен на продовольственные товары (без алкогольных напитков)				
январь	100,9	100,9	104,9	104,9
февраль	100,6	101,5	105,4	105,1
март	100,1	101,6	104,7	105,0
апрель	100,4	102,0	104,8	104,9
май	100,5	102,6	104,8	104,9
июнь	100,1	102,7	104,1	104,8
июль	99,8	102,5	103,4	104,6
август	101,0	103,5	104,5	104,6
сентябрь	100,9	104,4	105,9	104,7
октябрь	101,2	105,7	106,8	105,0
ноябрь	101,1	106,9	107,5	105,2
декабрь	101,1	108,1	108,1	105,4
Индекс потребительских цен на услуги				
январь	100,2	100,2	108,0	108,0
февраль	100,7	100,9	108,9	108,5
март	100,8	101,7	109,1	108,7
апрель	100,4	102,1	109,1	108,8
май	102,0	104,1	109,7	109,0
июнь	100,8	104,9	109,6	109,1
июль	101,8	106,8	108,6	109,0
август	100,7	107,5	107,6	108,8
сентябрь	100,0	107,5	106,2	108,5
октябрь	99,1	106,6	105,8	108,2
ноябрь	100,2	106,8	106,9	108,1
декабрь	101,2	108,1	108,1	108,1
Индекс потребительских цен на алкогольные напитки				
январь	103,8	103,8	112,8	112,8
февраль	102,1	106,0	113,7	113,2
март	101,1	107,2	113,6	113,4

	В процентах к			Нарастающим итогом к соот- ветствующему периоду предыдущего года
	преды- дущему месяцу	декаб- рю 2012г.	соответству- ющему меся- цу прошлого года	
апрель	100,8	108,0	113,5	113,4
май	100,8	108,9	114,2	113,6
июнь	100,8	109,8	114,9	113,8
июль	101,2	111,1	114,0	113,8
август	100,5	111,6	113,9	113,8
сентябрь	100,8	112,5	114,1	113,9
октябрь	101,2	113,9	114,8	114,0
ноябрь	100,9	114,9	115,7	114,1
декабрь	101,2	116,3	116,3	114,3

### Средние цены на отдельные продукты питания на потребительском рынке в декабре 2013 года

в рублях за кг

	г.Благовещенск	г.Свободный	г.Тында	г.Зея
Говядина	308,82	295,00	283,90	350,00
Рыба мороженая	68,15	85,06	78,16	70,36
Колбаса вареная 1 сорта	241,06	241,03	261,72	292,95
Масло сливочное	403,15	448,42	408,93	413,60
Масло подсолнечное	87,17	82,63	97,17	90,49
Молоко цельное, пастеризованное, литр	43,26	49,00	62,40	40,00
Яйца, десяток	57,21	58,89	63,62	64,48
Сахар-песок	43,67	39,89	45,98	43,86
Мука пшеничная	27,34	26,30	33,38	25,36
Хлеб и хлебобулочные изделия из пшеничной муки 1 и 2 сортов	36,04	41,71	42,00	43,25
Рис	46,46	45,03	53,19	44,48
Яблоки	91,47	83,49	111,49	89,87

### Стоимость и изменение стоимости минимального набора продуктов питания, рассчитанного по среднероссийским нормам потребления в декабре 2013 года

	Стоимость набора, рублей в расчете на месяц	Изменение стоимости набора, в % к	
		ноябрю 2013г.	декабрю 2012г.
<b>Амурская область</b>	<b>3676,89</b>	<b>102,3</b>	<b>113,8</b>
г.Тында	4127,64	100,3	108,5
г.Зея	3838,02	102,7	113,7
г.Свободный	3638,74	101,9	115,1
г.Благовещенск	3452,75	103,6	116,2

### Средние потребительские цены на товары и услуги в декабре 2013 года

рублей

	Единица измерения	Амурская область	г.Благовещенск
Говядина	кг	305,60	308,82
Мясо птицы	кг	173,31	169,28
Колбаса полукопченая	кг	318,90	293,50

	Единица измерения	Амурская область	г.Благовещенск
Колбаса вареная	кг	251,41	241,06
Рыба мороженая	кг	74,31	68,15
Масло сливочное	кг	415,97	403,15
Масло подсолнечное	кг	88,52	87,17
Маргарин	кг	108,66	104,50
Сметана	кг	126,63	130,38
Творог	кг	244,41	238,32
Молоко	л	48,02	43,26
Сыр	кг	320,01	318,55
Яйца	дес.	59,75	57,21
Сахар	кг	43,29	43,67
Мука пшеничная	кг	28,07	27,34
Хлеб ржано-пшеничный	кг	46,06	33,72
Хлеб пшеничный	кг	39,40	36,04
Рис	кг	47,24	46,46
Пшено	кг	33,72	29,33
Вермишель	кг	51,07	53,17
Картофель	кг	36,11	33,82
Капуста свежая белокочанная	кг	34,45	32,27
Лук репчатый	кг	34,00	31,40
Морковь	кг	52,84	55,78
Яблоки	кг	93,45	91,47
Мыло хозяйственное	шт.	24,26	19,63
Стиральный порошок	кг	142,54	147,03
Мыло туалетное	шт.	30,11	33,40
Городской автобус	поездка	17,96	17,00
Троллейбус	поездка	16,00	16,00
Квартирная плата	кв.м	18,49	16,01
Холодное водоснабжение, канализация	с одного человека	322,43	290,09
Отопление	кв.м	45,20	30,76
Горячее водоснабжение	с одного человека	313,99	218,28
Электроэнергия в квартирах без электроплит	100 квт.ч	308,00	308,00
Электроэнергия в квартирах с электроплитами	100 квт.ч	216,00	216,00

**Уровни цен и тарифов на отдельные виды жилищно-коммунальных услуг по некоторым городским округам области**

рублей

	Декабрь 2013г.
Плата за жилье в домах государственного и муниципального жилищных фондов, 1 кв. м общей площади	
г.Благовещенск	16,01
г.Свободный	16,21
г.Тында	24,13
г.Зея	22,75
Плата за водоснабжение и канализацию с 1 человека	
г.Благовещенск	290,09
г.Свободный	348,13
г.Тында	271,98
г.Зея	478,51
Плата за горячее водоснабжение с 1 человека	
г.Благовещенск	218,28
г.Свободный	375,94
г.Тында	338,93
г.Зея	512,56
Плата за отопление, 1 кв. м общей площади	
г.Благовещенск	30,76
г.Свободный	52,40
г.Тында	57,50
г.Зея	65,02

**Индексы цен производителей промышленных товаров  
по видам экономической деятельности**

	Декабрь 2013г. в % к		Январь-декабрь 2013г. в % к январю-декабрю 2012г.
	ноябрю 2013г.	декабрю 2012г	
<b>Индекс цен производителей промышленных товаров</b>	<b>100,9</b>	<b>93,2</b>	<b>96,5</b>
<b>Добыча полезных ископаемых</b>	<b>98,7</b>	<b>79,1</b>	<b>87,8</b>
Добыча каменного угля, бурого угля и торфа	100,0	105,9	110,7
<b>Обрабатывающие производства</b>	<b>100,7</b>	<b>106,9</b>	<b>107,0</b>
Производство пищевых продуктов, включая напитки, и табака	101,4	111,4	111,7
в том числе:			
производство мяса и мясoproдуктов	100,0	101,9	105,3
производство молочных продуктов	103,2	123,4	110,1
производство хлеба и мучных кондитерских изделий недлительного хранения	100,6	106,3	114,7
производство пива	100,0	99,2	103,9
Текстильное и швейное производство	100,0	110,8	111,3
Обработка древесины и производство изделий из дерева	100,0	100,0	96,2
Производство прочих неметаллических минеральных продуктов	99,9	103,9	104,6
в том числе:			
производство кирпича	100,0	105,9	105,8
Производство машин и оборудования	100,0	107,1	107,1
в том числе:			
производство подъемно-транспортного оборудования	100,0	110,0	110,0
производство машин и оборудования для сельского и лесного хозяйства	100,0	100,0	100,0
<b>Производство и распределение электроэнергии, газа и воды</b>	<b>104,4</b>	<b>110,2</b>	<b>105,5</b>



## Финансы

### Финансовые результаты деятельности организаций, не относящихся к субъектам малого предпринимательства, средняя численность работников которых превышает 15 человек, за январь-ноябрь 2013 года

	Сальдо прибылей и убытков (-), тыс.рублей	Темп роста (снижения) в % (разах) к янва- рю-ноябрю 2012г.	Удельный вес убыточ- ных пред- приятий, %	Сумма убытка, тыс. рублей
<b>Амурская область</b>	<b>4732430</b>	<b>31,6</b>	<b>33,1</b>	<b>5666891</b>
<b>городские округа:</b>				
г.Благовещенск	-1497062	-	27,2	4337154
г.Белогорск	-234710	-	55,6	239271
г.Зeya	-127767	-	85,7	130140
г.Райчихинск	145305	61,1	50,0	25459
г.Свободный	85471	14,1	41,7	53679
г.Тында	381352	-	32,3	187300
г.Шимановск	43541	155,1	20,0	591
пгт Прогресс	4317	26,3	-	-
<b>муниципальные районы:</b>				
Архаринский	2494	27,2	40,0	4103
Белогорский	... <sup>1)</sup>	-	100,0	... <sup>1)</sup>
Благовещенский	77263	112,6	25,0	2365
Бурейский	27571	16,3	40,0	19170
Завитинский	... <sup>1)</sup>	94,9	50,0	... <sup>1)</sup>
Зейский	... <sup>1)</sup>	-	100,0	... <sup>1)</sup>
Ивановский	... <sup>1)</sup>	129,8	-	... <sup>1)</sup>
Константиновский	88708	93,4	42,9	8737
Магдагачинский	3451083	45,7	80,0	2437
Мазановский	9481	-	33,3	1698
Михайловский	39741	91,1	-	-
Октябрьский	45797	104,5	-	-
Ромненский	... <sup>1)</sup>	-	50,0	... <sup>1)</sup>
Свободненский	... <sup>1)</sup>	-	-	... <sup>1)</sup>
Селемджинский	-135994	-	66,7	139087
Серышевский	33517	79,9	25,0	3612
Сковородинский	37237	7,9	66,7	36677
Тамбовский	538472	103,4	-	-
Тындинский	1744053	51,5	33,3	329411
Шимановский	8975	в3,0р	-	-

<sup>1)</sup> Данные не публикуются в целях обеспечения конфиденциальности первичных статистических данных, полученных от организаций, в соответствии с Федеральным законом от 29.11.07 №282-ФЗ «Об официальном статистическом учете и системе государственной статистики в Российской Федерации» (ст. 4, п. 5; ст. 9, п. 1)

### Дебиторская и кредиторская задолженности предприятий и организаций на 1 декабря 2013 года

	Дебиторская задолженность		Кредиторская задолженность	
	всего, тыс. рублей	просроченная в % к общей задолженности	всего, тыс. рублей	просроченная в % к общей задолженности
<b>Амурская область</b>	<b>45538460</b>	<b>6,6</b>	<b>55734737</b>	<b>6,1</b>
<b>городские округа:</b>				
г.Благовещенск	21892088	2,4	30511584	2,7
г.Белогорск	996108	55,1	2232423	29,9
г.Зея	138255	-	133217	-
г.Райчихинск	1005370	24,6	520341	25,4
г.Свободный	552091	12,1	682678	34,6
г.Тында	8556352	16,8	7697501	14,6
г.Шимановск	68462	8,6	105709	9,3
пгт Прогресс	31719	13,4	70706	3,5
<b>муниципальные районы:</b>				
Архаринский	88060	1,9	123087	2,1
Белогорский	... <sup>1)</sup>	0,1	... <sup>1)</sup>	-
Благовещенский	261021	1,1	437172	1,0
Бурейский	3147765	2,3	8336329	1,6
Завитинский	... <sup>1)</sup>	23,6	... <sup>1)</sup>	62,4
Зейский	... <sup>1)</sup>	7,4	... <sup>1)</sup>	-
Ивановский	... <sup>1)</sup>	-	... <sup>1)</sup>	2,0
Константиновский	33810	20,3	76660	11,8
Магдагачинский	5311278	0,0	1280251	0,1
Мазановский	17590	73,7	20444	61,4
Михайловский	24850	-	127726	-
Октябрьский	45238	48,0	57077	47,4
Ромненский	... <sup>1)</sup>	9,8	... <sup>1)</sup>	24,0
Свободненский	... <sup>1)</sup>	-	... <sup>1)</sup>	-
Селемджинский	117452	1,2	259489	0,7
Серышевский	28265	0,9	29909	-
Сковородинский	120877	21,5	341137	26,5
Тамбовский	255449	-	487119	-
Тындинский	2501288	0,4	1103371	0,2
Шимановский	13747	-	102493	-

<sup>1)</sup> Данные не публикуются в целях обеспечения конфиденциальности первичных статистических данных, полученных от организаций, в соответствии с Федеральным законом от 29.11.07 №282-ФЗ «Об официальном статистическом учете и системе государственной статистики в Российской Федерации» (ст. 4, п. 5; ст. 9, п. 1)

### Задолженность по полученным кредитам и займам предприятий и организаций на 1 декабря 2013 года

	Задолженность по кредитам банков и займам		
	всего, тыс. рублей	в том числе просроченная, тыс. рублей	просроченная в % к общей задолженности
<b>Амурская область</b>	<b>66128436</b>	<b>90093</b>	<b>0,1</b>
<b>городские округа:</b>			
г.Благовещенск	49240096	6545	0,0
г.Белогорск	26451	-	-
г.Зея	225403	-	-
г.Райчихинск	1688424	-	-
г.Свободный	15810	13410	84,8
г.Тында	1732988	-	-
г.Шимановск	7900	-	-
пгт Прогресс	19000	-	-
<b>муниципальные районы:</b>			
Архаринский	3673	-	-
Белогорский	... <sup>1)</sup>	... <sup>1)</sup>	-
Благовещенский	383129	2282	0,6
Бурейский	1163108	21890	1,9
Завитинский	... <sup>1)</sup>	... <sup>1)</sup>	52,5
Зейский	... <sup>1)</sup>	... <sup>1)</sup>	-
Ивановский	... <sup>1)</sup>	... <sup>1)</sup>	-
Константиновский	218196	-	-
Магдагачинский	3446072	-	-
Мазановский	-	-	-
Михайловский	124663	-	-
Октябрьский	65905	-	-
Ромненский	... <sup>1)</sup>	... <sup>1)</sup>	-
Свободненский	... <sup>1)</sup>	... <sup>1)</sup>	-
Селемджинский	267153	-	-
Серышевский	137297	-	-
Сковородинский	-	-	-
Тамбовский	857426	-	-
Тындинский	5669963	-	-
Шимановский	173733	-	-

<sup>1)</sup> Данные не публикуются в целях обеспечения конфиденциальности первичных статистических данных, полученных от организаций, в соответствии с Федеральным законом от 29.11.07 №282-ФЗ «Об официальном статистическом учете и системе государственной статистики в Российской Федерации» (ст. 4, п. 5; ст. 9, п. 1)

## Уровень жизни

### Денежные доходы и расходы населения Амурской области

	Январь-декабрь 2013г.		Декабрь 2013г.		
	млн. рублей	в % к январю- декабрю 2012г.	млн. рублей	в % (размах) к	
				декаб- рю 2012г.	ноябрю 2013г.
<b>Денежные доходы населения</b>	<b>230777,1</b>	<b>109,3</b>	<b>26469,0</b>	<b>100,1</b>	<b>129,9</b>
из них					
использовано на:					
-покупку товаров и оплату услуг	160522,6	113,7	16718,2	117,4	117,5
-оплату обязательных платежей и разнообразных взносов	27554,4	109,3	2162,6	75,3	102,0
-накопление сбережений во вкладах и ценных бумагах	10984,1	157,9	3402,1	94,1	в4,5р
-покупку валюты	5550,3	76,2	640,5	121,0	128,7
-прочие расходы	16518,2	84,6	1126,9	68,4	79,4

### Оценка денежных доходов и потребительских расходов в расчете на душу населения в 2013 году

рублей

	Денежные доходы	Потребительские расходы
январь	15469,2	14358,6
февраль	20058,8	14377,7
март	21256,8	15643,2
апрель	24162,7	15595,3
май	22530,9	15542,3
июнь	23445,1	15956,4
июль	23849,8	16560,6
август	24115,0	16631,0
сентябрь	23446,8	16440,3
октябрь	26816,6	17508,0
ноябрь	24947,1	17421,2
декабрь	32401,3	20465,2

**Темп роста (снижения) денежных доходов,  
потребительских расходов на душу населения в 2013 году**

	Денежные доходы	Потребительские расходы
<b>В % к соответствующему месяцу предыдущего года</b>		
январь	98,7	121,2
февраль	113,5	116,4
март	118,3	117,7
апрель	123,4	114,2
май	113,7	110,8
июнь	117,4	111,0
июль	107,7	107,5
август	105,1	106,5
сентябрь	104,5	106,2
октябрь	114,9	118,4
ноябрь	107,9	126,9
декабрь	100,6	118,1
<b>В % к предыдущему месяцу</b>		
январь	44,1	82,8
февраль	129,7	100,1
март	106,0	108,8
апрель	113,7	99,7
май	93,2	99,7
июнь	104,1	102,7
июль	101,7	103,8
август	101,1	100,4
сентябрь	97,2	98,9
октябрь	114,4	106,5
ноябрь	93,0	99,5
декабрь	129,9	117,5

**Среднемесячная начисленная заработная плата работников организаций, не относящихся к субъектам малого предпринимательства<sup>1)</sup>, по городским округам и муниципальным районам**

	Среднемесячная начисленная заработная плата в ноябре, рублей		Ноябрь 2013г. в % к ноябрю 2012г.	Реальная заработная плата в ноябре 2013г. в % к ноябрю 2012г.
	2013г.	2012г.		
<b>Всего по области</b>	<b>34087,2</b>	<b>31236,2</b>	<b>109,1</b>	<b>101,9</b>
<b>городские округа:</b>				
г.Благовещенск	34259,0	30421,3	112,6	105,1
г.Белогорск	36787,8	35194,2	104,5	97,6
г.Зея	31479,4	28896,9	108,9	101,7
г.Райчихинск	25092,5	23388,8	107,3	100,1
г.Свободный	32799,1	33260,0	98,6	92,1
г.Тында	45010,5	42157,6	106,8	99,7
г.Шимановск	30527,9	24881,2	122,7	114,5
пгтПрогресс	25125,1	20575,7	122,1	114,0
<b>муниципальные районы:</b>				
Архаринский	26972,1	22973,3	117,4	109,6
Белогорский	21753,8	22901,1	95,0	88,7
Благовещенский	29766,6	20147,6	147,7	137,9
Бурейский	30951,8	26963,5	114,8	107,2
Завитинский	25760,8	26351,6	97,8	91,3
Зейский	38930,1	30210,9	128,9	120,3
Ивановский	25048,9	22045,2	113,6	106,1
Константиновский	23036,3	19504,4	118,1	110,2
Магдагачинский	37410,0	34929,5	107,1	100,0
Мазановский	23322,8	20205,6	115,4	107,7
Михайловский	26155,6	25927,2	100,9	94,2
Октябрьский	26266,2	24730,1	106,2	99,1
Ромненский	22036,7	19725,9	111,7	104,3
Свободненский	32222,4	20731,8	155,4	145,1
Селемджинский	32636,9	30841,6	105,8	98,8
Серьшевский	24187,0	24149,5	100,2	93,5
Сковородинский	39986,5	37829,2	105,7	98,7
Тамбовский	23265,5	20872,8	111,5	104,0
Тындинский	48355,5	45924,4	105,3	98,3
Шимановский	39129,9	27762,1	140,9	131,6

<sup>1)</sup> Крупные и средние организации в соответствии с критериями отнесения хозяйствующих субъектов к категории крупных и средних организаций, установленными Федеральным законом РФ "О развитии малого и среднего предпринимательства" от 24.07.2007г. № 209-ФЗ.

**Просроченная задолженность по выдаче средств на  
заработную плату по городским округам и муниципальным  
районам по состоянию на 1 января 2014 года**

тыс. рублей

	Просроченная задолженность по выдаче средств на заработную плату, всего	из нее задолженность	
		из-за отсутствия финансирования из бюджетов всех уровней	из-за отсутствия собственных средств
<b>Всего по области</b>	<b>4777</b>	<b>-</b>	<b>4777</b>
<b>городские округа:</b>			
г. Благовещенск	-	-	-
г. Белогорск	-	-	-
г. Зея	-	-	-
г. Райчихинск	-	-	-
г. Свободный	-	-	-
г. Тында	-	-	-
г. Шимановск	-	-	-
пгт Прогресс	-	-	-
<b>муниципальные районы:</b>			
Архаринский	-	-	-
Белогорский	-	-	-
Благовещенский	-	-	-
Бурейский	-	-	-
Завитинский	-	-	-
Зейский	-	-	-
Ивановский	-	-	-
Константиновский	-	-	-
Магдагачинский	-	-	-
Мазановский	-	-	-
Михайловский	-	-	-
Октябрьский	-	-	-
Ромненский	-	-	-
Свободненский	-	-	-
Селемджинский	-	-	-
Серьшевский	-	-	-
Сковородинский	-	-	-
Тамбовский	-	-	-
Тындинский	4777	-	4777
Шимановский	-	-	-

## Занятость и безработица

### Численность работников крупных, средних и малых предприятий и организаций области

	Среднесписочная численность работников, человек		Ноябрь 2013г. в % к	
	ноябрь 2013г.	ноябрь 2012г.	октябрю 2013г.	ноябрю 2012г.
<b>Всего по области</b>	<b>274715</b>	<b>271914</b>	<b>99,9</b>	<b>101,0</b>
в том числе по видам экономической деятельности:				
сельское хозяйство, охота и лесное хозяйство	10867	11020	99,2	98,6
рыболовство, рыбоводство	... <sup>1)</sup>	-	100,0	-
добыча полезных ископаемых	12937	14039	98,3	92,2
обрабатывающие производства	17687	16871	100,7	104,8
производство и распределение электроэнергии, газа и воды	19196	19677	100,7	97,6
строительство	30177	28066	102,3	107,5
оптовая и розничная торговля; ремонт автотранспортных средств, мотоциклов, бытовых изделий и предметов личного пользования	22903	19930	100,2	114,9
деятельность гостиниц и ресторанов	3869	2731	101,9	141,7
транспорт и связь	30358	30905	98,2	98,2
финансовая деятельность	5629	5251	100,2	107,2
операции с недвижимым имуществом, аренда и предоставление услуг	18996	19667	99,7	96,6
государственное управление и обеспечение военной безопасности; социальное страхование	28153	27816	99,8	101,2
образование	33585	34645	98,8	96,9
здравоохранение и предоставление социальных услуг	30103	30934	100,2	97,3
предоставление прочих коммунальных, социальных и персональных услуг	10247	10362	100,1	98,9
из них деятельность по организации отдыха и развлечений, культуры и спорта	6054	6313	99,7	95,9

<sup>1)</sup> Данные не публикуются в целях обеспечения конфиденциальности первичных статистических данных, полученных от организаций, в соответствии с Федеральным законом от 29.11.07 № 282-ФЗ (ст.4, п.5; ст.9, п.1).



**Численность работников организаций, не относящихся  
к субъектам малого предпринимательства<sup>1)</sup>,  
по городским округам и муниципальным районам**

	Среднесписочная численность работников в ноябре 2013г., человек	В % к ноябрю 2012г.
<b>Всего по области<sup>2)</sup></b>	<b>217455</b>	<b>100,2</b>
<b>городские округа:</b>		
г.Благовещенск	78961	101,5
г.Белогорск	16608	96,8
г.Зея	5722	105,9
г.Райчихинск	4956	106,0
г.Свободный	11256	96,9
г.Тында	18570	90,9
г.Шимановск	4038	97,0
пгт Прогресс	1795	91,1
<b>муниципальные районы:</b>		
Архаринский	2448	89,8
Белогорский	2389	97,0
Благовещенский	1325	74,6
Бурейский	6634	99,0
Завитинский	3249	103,2
Зейский	1819	103,1
Ивановский	3616	96,2
Константиновский	2004	100,5
Магдагачинский	8719	95,5
Мазановский	1964	89,6
Михайловский	2185	102,0
Октябрьский	4173	98,5
Ромненский	1107	97,0
Свободненский	2120	169,6
Селемджинский	3169	115,6
Серьшевский	3957	108,3
Сковородинский	9126	99,7
Тамбовский	4372	100,6
Тындинский	6014	104,8
Шимановский	1009	118,1

<sup>1)</sup> Крупные и средние организации в соответствии с критериями отнесения хозяйствующих субъектов к категории крупных и средних организаций, установленными Федеральным законом РФ "О развитии малого и среднего предпринимательства" от 24.07.2007г. № 209-ФЗ.

<sup>2)</sup> По области итог больше за счет предприятий других территорий

### Численность работников организаций, не относящихся к субъектам малого предпринимательства, в ноябре 2013 года

	Среднесписочная численность работников	
	всего, человек	в % к ноябрю 2012г.
<b>Всего по области</b>	<b>217455</b>	<b>100,2</b>
в том числе по видам экономической деятельности:		
сельское хозяйство, охота и лесное хозяйство	7299	102,5
рыболовство, рыбоводство	... <sup>1)</sup>	
добыча полезных ископаемых	11731	89,8
обрабатывающие производства	12321	106,7
производство и распределение электроэнергии, газа и воды	16525	96,3
строительство	24408	110,2
оптовая и розничная торговля; ремонт автотранспортных средств, мотоциклов, бытовых изделий и предметов личного пользования	8957	118,9
деятельность гостиниц и ресторанов	1707	125,1
транспорт и связь	26568	97,5
финансовая деятельность	4962	103,3
операции с недвижимым имуществом, аренда и предоставление услуг	9415	95,7
государственное управление и обеспечение военной безопасности; социальное страхование	26229	101,8
образование	32109	96,5
здравоохранение и предоставление социальных услуг	28603	97,4
предоставление прочих коммунальных, социальных и персональных услуг	6613	97,9
из них деятельность по организации отдыха и развлечений, культуры и спорта	3792	95,5

<sup>1)</sup> Данные не публикуются в целях обеспечения конфиденциальности первичных статистических данных, полученных от организаций, в соответствии с Федеральным законом от 29.11.07 № 282-ФЗ (ст.4, п.5; ст.9, п.1).

**Численность зарегистрированных безработных**  
(по данным управления занятости населения Амурской области)

на конец отчетного периода, человек

	Численность незанятых граждан, обратившихся за предоставлением услуг		Численность безработных		Численность безработных, которые получают пособие по безработице	
	декабрь 2012г.	декабрь 2013г.	декабрь 2012г.	декабрь 2013г.	декабрь 2012г.	декабрь 2013г.
<b>Всего по области</b>	<b>14947</b>	<b>13267</b>	<b>14405</b>	<b>12619</b>	<b>11104</b>	<b>9391</b>
<b>городские округа:</b>						
г.Благовещенск и район	2160	1963	1965	1760	1509	1342
г.Белогорск и район	1386	1196	1347	1162	1064	850
г.Зея и район	659	796	643	730	536	556
г.Райчихинск <sup>1)</sup>	890	776	860	719	649	550
г.Свободный и район	1253	1231	1220	1210	782	727
г.Тында и район	519	506	487	472	367	353
г.Шимановск и район	855	779	813	739	614	569
<b>муниципальные районы:</b>						
Архаринский	538	455	515	454	377	368
Бурейский	587	433	581	405	425	301
Завитинский	479	413	461	387	355	276
Ивановский	588	414	557	407	411	356
Константиновский	650	473	642	442	599	404
Магдагачинский	507	450	499	444	348	295
Мазановский	519	395	514	378	361	231
Михайловский	580	332	579	328	539	304
Октябрьский	487	467	480	448	439	330
Ромненский	338	344	333	336	276	215
Селемджинский	453	407	444	398	341	264
Серьшевский	449	456	427	437	318	296
Сковородинский	332	279	325	272	172	184
Тамбовский	718	702	713	691	622	620

<sup>1)</sup> Включая пгт Прогресс

**Потребность в работниках**

(по данным управления занятости населения Амурской области)

на конец отчетного периода

	Заявленная предприятиями и организациями потребность в работниках в декабре, человек			
	2012г.		2013г.	
	всего	в том числе по рабочим профессиям	всего	в том числе по рабочим профессиям
<b>Амурская область</b>	<b>13477</b>	<b>10947</b>	<b>11921</b>	<b>9474</b>
<b>городские округа:</b>				
г.Благовещенск и район	7752	6149	8270	6697
г.Белогорск и район	1198	878	527	292
г.Зея и район	115	90	329	285
г.Райчихинск <sup>1)</sup>	125	103	101	72
г.Свободный и район	2243	2040	1273	967
г.Тында и район	319	241	760	687
г.Шимановск и район	72	39	74	33
<b>муниципальные районы:</b>				
Архаринский	857	839	-	-
Бурейский	159	82	132	118
Завитинский	8	2	2	2
Ивановский	2	-	17	14
Константиновский	41	34	75	75
Магдагачинский	287	235	60	48
Мазановский	95	84	101	84
Михайловский	18	15	3	-
Октябрьский	14	5	8	3
Ромненский	8	1	50	37
Селемджинский	14	9	26	-
Серьшевский	58	34	26	5
Сковородинский	84	60	46	25
Тамбовский	8	7	41	30

<sup>1)</sup> Включая пгт Прогресс

## Правонарушения

### Число зарегистрированных преступлений

	Январь-декабрь 2013г., единиц	В % к январю-декабрю 2012г.	Справочно: январь-декабрь 2012г. в % к январю-декабрю 2011г.	Число преступлений в расчете на 10 000 человек населения, январь-декабрь	
				2012г.	2013г.
<b>Амурская область</b>	<b>16909</b>	<b>94</b>	<b>99,0</b>	<b>219</b>	<b>206</b>
<b>городские округа:</b>					
г.Благовещенск и Благовещенский район	5198	96	105	243	234
г.Белогорск и Белогорский район	2144	93	107	263	245
г.Райчихинск <sup>1)</sup>	849	113	84	218	247
г.Свободный и Свободненский район	1353	80	98	236	188
г.Зея и Зейский район	676	97	102	169	165
г.Тында и Тындинский район	802	91	96	175	160
г.Шимановск и Шимановский район	518	77	128	267	204
<b>муниципальные районы:</b>					
Архаринский	439	107	81	248	266
Бурейский	469	85	94	239	203
Завитинский	380	98	98	250	246
Ивановский	553	92	94	234	216
Константиновский	285	103	88	217	223
Магдагачинский	381	112	81	157	176
Мазановский	304	119	78	180	213
Михайловский	310	95	84	220	210
Декабрьский	341	89	99	199	178
Ромненский	152	94	87	179	169
Селемджинский	144	91	91	139	127
Серышевский	432	89	89	194	172
Сковородинский	521	97	94	186	181
Тамбовский	443	87	98	225	196

<sup>1)</sup> Включая пгт Прогресс

## Демография

### Показатели естественного движения населения за январь-ноябрь

	Родившихся		Умерших		Из них в возрасте до 1 года		Естествен- ный прирост, убыль (-)	
	2012г.	2013г.	2012г.	2013г.	2012г.	2013г.	2012г.	2013г.
<b>Амурская область</b>	<b>10855</b>	<b>10543</b>	<b>11161</b>	<b>10312</b>	<b>145</b>	<b>100</b>	<b>-306</b>	<b>231</b>
<b>городские округа:</b>								
г.Благовещенск	2803	2638	2344	2154	42	14	459	484
г.Белогорск	821	783	901	814	13	7	-80	-31
г.Зея	280	293	366	330	2	2	-86	-37
г.Райчихинск	312	257	374	354	5	5	-62	-97
г.Свободный	711	655	891	842	6	12	-180	-187
г.Тында	471	452	363	368	6	3	108	84
г.Шимановск	239	270	298	282	2	4	-59	-12
пгт Прогресс	167	144	255	227	1	1	-88	-83
<b>муниципальные районы:</b>								
Архаринский	221	203	296	269	6	2	-75	-66
Белогорский	259	294	282	279	7	3	-23	15
Благовещенский	257	318	248	213	2	3	9	105
Бурейский	345	322	373	308	5	3	-28	14
Завитинский	215	208	254	263	4	-	-39	-55
Зейский	234	227	267	236	2	3	-33	-9
Ивановский	381	397	389	343	3	2	-8	54
Константиновский	220	206	170	167	4	2	50	39
Магдагачинский	284	313	360	376	6	7	-76	-63
Мазановский	191	183	232	233	4	4	-41	-50
Михайловский	191	220	237	212	1	1	-46	8
Октябрьский	273	263	253	231	2	-	20	32
Ромненский	116	134	143	154	3	-	-27	-20
Свободненский	196	208	230	215	4	4	-34	-7
Селемджинский	121	124	127	120	1	2	-6	4
Серышевский	411	373	367	319	6	2	44	54
Сковородинский	397	379	474	403	3	4	-77	-24
Тамбовский	365	338	346	308	3	4	19	30
Тындинский	199	202	188	153	2	3	11	49
Шимановский	126	82	103	112	-	3	23	-30

**МЕТОДОЛОГИЧЕСКИЕ ПОЯСНЕНИЯ**





## Состав муниципальных образований

В соответствии с Федеральным Законом "Об общих принципах организации местного самоуправления в Российской Федерации" от 06 октября 2003 года № 131-ФЗ, вступившего в действие на территории Амурской области с 1 января 2006 года, приняты следующие понятия:

**Городской округ** - городское поселение, которое не входит в состав муниципального района и органы местного самоуправления которого осуществляют полномочия по решению установленных настоящим Федеральным законом вопросов местного значения поселения и вопросов местного значения муниципального района, а также могут осуществлять отдельные государственные полномочия, передаваемые органам местного самоуправления федеральными законами и законами субъектов Российской Федерации.

Состав городских округов:

**г.Благовещенск** – г.Благовещенск, сельские населенные пункты, не являющиеся муниципальными образованиями – с.Белогорье, п.Мухинка, жд.ст. Белогорье, жд.ст. Призейская, с.Плодопитомник, с.Садовое;

**г.Белогорск** – г.Белогорск, сельские населенные пункты, не являющиеся муниципальными образованиями – с.Низинное;

**г.Зея** – г.Зея;

**г.Райчихинск** – г.Райчихинск, населенные пункты, не являющиеся муниципальными образованиями – п Широкий, с.Угольное;

**г.Свободный** – г.Свободный;

**г.Тында** – г.Тында;

**г.Шимановск** – г.Шимановск;

**п.Углегорск (ЗАО)** – п.Углегорск;

**пгт Прогресс** – пгт Прогресс, населенные пункты, не являющиеся муниципальными образованиями – пгт Новорайчихинск, п.Кивдинский.

**Муниципальный район** - несколько поселений или поселений и межселенных территорий, объединенных общей территорией, в границах которой местное самоуправление осуществляется в целях решения вопросов местного значения межпоселенческого характера населением непосредственно и (или) через выборные и иные органы местного самоуправления, которые могут осуществлять отдельные государственные полномочия, передаваемые органам местного самоуправления федеральными законами и законами субъектов Российской Федерации.

**Поселение** – городское или сельское поселение.

## Выпуск продукции и услуг

**Выпуск продукции и услуг** - стоимость выпущенных продукции и услуг по всем видам деятельности во всех секторах экономики.

**Индекс выпуска продукции и услуг базовых отраслей** исчисляется на основе данных об изменении физического объема выпуска продукции промышленности, строительства, сельского хозяйства, транспорта, розничной торговли (в границах ОКОНХ).

## Оборот организаций

В **оборот организаций** включается стоимость отгруженных товаров собственного производства, выполненных собственными силами работ и услуг, а также выручка от продажи приобретенных на стороне товаров (без налога на добавленную стоимость, акцизов и других аналогичных обязательных платежей).

Объем отгруженных товаров собственного производства представляет собой стоимость тех товаров, которые произведены данным юридическим лицом и фактически в отчетном периоде отгружены или отпущены в порядке продажи, а также прямого обмена на сторону (другим юридическим и физическим лицам), независимо от того, поступили деньги на счет продавца или нет.

Данные по этому показателю представляют совокупность организаций с соответствующим основным видом деятельности и отражают коммерческую деятельность организаций.

**Оборот организаций розничной торговли** включает выручку от продажи товаров, приобретенных в целях перепродажи (за минусом НДС, налога с продаж и других аналогичных обязательных платежей), стоимость отгруженных (переданных) товаров собственного производства, выручку от других видов деятельности (доход от сдачи в аренду зданий, складских и торговых площадей, транспортных средств и оборудования и т.п.). Не включаются в оборот доходы от продажи собственных основных средств, нематериальных активов, валютных ценностей, ценных бумаг.

**Оборот организаций оптовой торговли** включает выручку от продажи товаров, приобретенных в целях перепродажи (за минусом НДС, налога с продаж и других аналогичных обязательных платежей), выручку от реализации посреднических услуг (сумму вознаграждений комиссионеров (поверенных, агентов) за минусом НДС), стоимость отгруженных (переданных) товаров собственного производства, выручку от других видов деятельности (доход от сдачи в аренду зданий, складских и торговых площадей, транспортных средств и оборудования и т.п.). Не включаются в оборот доходы от продажи собственных основных средств, нематериальных активов, валютных ценностей, ценных бумаг.

## **Добывающие, обрабатывающие производства и производство электроэнергии, газа и воды**

**Индекс производства** - относительный показатель, характеризующий изменение масштабов производства в сравниваемых периодах. Различают индивидуальные и сводные индексы производства. Индивидуальные индексы отражают изменение выпуска одного продукта и исчисляются как отношение объемов производства данного вида продукта в натурально-вещественном выражении в сравниваемых периодах. Сводный индекс производства характеризует совокупные изменения всех видов продукции и отражает изменение создаваемой в процессе производства стоимости в результате изменения только физического объема производимой продукции. Для исчисления сводного индекса производства индивидуальные индексы по конкретным видам продукции поэтапно агрегируются в индексы по видам деятельности, подгруппам, группам, подклассам, классам, подразделам и разделам. Индекс промышленного производства - агрегированный индекс производства по видам деятельности "Добыча полезных ископаемых", "Обрабатывающие производства", "Производство и распределение электроэнергии, газа и воды".

**Объем отгруженных товаров** представляет собой стоимость тех товаров, которые произведены данным юридическим лицом и фактически в отчетном периоде отгружены или отпущены в порядке продажи, а также прямого обмена на сторону (другим юридическим и физическим лицам), независимо от того, поступили деньги на счет продавца или нет.

Данные приводятся в фактических отпускных ценах без налога на добавленную стоимость, налога с продаж, акцизов и других аналогичных обязательных платежей.

## **Строительство**

**Объем выполненных работ по виду деятельности "Строительство"** - это работы, выполненные собственными силами по договорам строительного подряда и (или) государственным контрактам, заключаемым с заказчиками. В стоимость этих работ включаются работы по строительству новых объектов, капитальному и текущему ремонту, реконструкции, модернизации жилых и нежилых зданий и инженерных сооружений.

Данные приводятся с учетом объемов, выполненных субъектами малого предпринимательства, организациями министерств и ведомств, имеющих воинские подразделения, и объемов скрытой и неформальной деятельности в строительстве.

**Ввод в действие мощностей** - показатель мощности (производительности, вместимости, пропускной способности, площади, протяженности и т.д.), созданной в результате осуществления инвестиций в основной капитал.

**Число построенных квартир** - количество квартир в законченных строительством жилых домах квартирного, гостиничного типа и общежитиях.

**Общая площадь жилых домов** определяется как сумма площадей жилых и подсобных помещений квартир, а также площадей лоджий, балконов, веранд, террас и холодных кладовых, подсчитываемых с соответствующими понижающими коэффициентами в домах квартирного и гостиничного типа, общежитиях постоянного типа и других строениях, предназначенных для проживания людей (домах для престарелых и инвалидов, спальных корпусах детских домов и школ-интернатов и др.). К подсобным помещениям относятся кухни, передние, внутриквартирные коридоры, ванны или душевые, туалеты, кладовые или хозяйственные встроенные шкафы. В домах-интернатах для престарелых и инвалидов, ветеранов, специальных домах для одиноких престарелых, детских домах к подсобным помещениям также относятся помещения культурно-бытового назначения и медицинского обслуживания.

### **Сельское хозяйство, охота и лесное хозяйство**

**Объем производства продукции сельского хозяйства всеми сельхозпроизводителями** (сельхозорганизации, крестьянские (фермерские) хозяйства, индивидуальные предприниматели, население) формируется как объем производства готовой продукции растениеводства и животноводства и изменение стоимости незавершенного производства продукции растениеводства и животноводства по видам деятельности "Растениеводство", "Животноводство", "Растениеводство в сочетании с животноводством (смешанное сельское хозяйство)".

**Индекс производства продукции сельского хозяйства** - относительный показатель, характеризующий изменение объема производства сельскохозяйственной продукции в сравниваемых периодах. Индекс характеризует изменение создаваемой в процессе производства стоимости в результате изменения только физического объема производимой продукции. Индекс физического объема продукции сельского хозяйства рассчитывается по формуле Ласпейреса.

Данные о поголовье скота, производстве и реализации основных видов сельскохозяйственных продуктов по всем сельхозпроизводителям определяются: **по сельскохозяйственным организациям** - на основании сведений формы федерального государственного статистического наблюдения по крупным и средним сельхозорганизациям с дорасчетом на малые и другие организации; **по хозяйствам населения и крестьянским (фермерским) хозяйствам и индивидуальным предпринимателям** - по материалам выборочных обследований.

**Производство скота и птицы на убой** (в живом весе) включает проданные сельхозпроизводителями скот и птицу для забоя на мясо, а также забитые в сельскохозяйственных организациях, крестьянских (фермерских) хозяйствах, у индивидуальных предпринимателей, в хозяйствах населения.

**Производство молока** характеризуется фактически надоемным коровьим, козьим и кобыльим молоком. Молоко, высосанное телятами при подсосном их содержании, в продукцию не включается.

**Производство яиц** включает их сбор от всех видов домашней птицы, в том числе и яйца, пошедшие на воспроизводство птицы (инкубация и др.).

## **Транспорт и связь**

**Объем перевозок (погрузка) грузов** - количество грузов в тоннах, перевезенных транспортом всех отраслей экономики, на автомобильном транспорте, включая предпринимателей (физических лиц)-владельцев грузовых автомобилей, осуществляющих коммерческие перевозки грузов.

**Грузооборот транспорта** - объем работы транспорта всех отраслей экономики по перевозкам грузов, на автомобильном транспорте, включая предпринимателей (физических лиц). Единицей измерения является тонно-километр, т.е. перемещение 1 тонны груза на 1 километр. Исчисляется суммированием произведений массы перевезенных грузов каждой перевозки в тоннах на расстояние перевозки в километрах.

**Пассажиروоборот транспорта общего пользования** - объем работы транспорта по перевозкам пассажиров, включая оценку перевозок пассажиров, пользующихся правом бесплатного проезда. Единицей измерения является пассажиро-километр, т.е. перемещение пассажира на 1 километр. Исчисляется суммированием произведений количества пассажиров каждой перевозки на расстояние перевозки в километрах.

**Объем услуг связи** - объем работ по приему, обработке, передаче и доставке почтовых отправлений или сообщений электросвязи в денежном выражении, определяется на основании данных о деятельности крупных и средних предприятий связи и оценки объемов услуг связи, предоставляемых на коммерческой основе организациями других отраслей экономики и организациями, относящимися к субъектам малого предпринимательства.

## **Розничная торговля**

**Оборот розничной торговли** представляет собой стоимость товаров, проданных населению за наличный расчет для личного потребления или использования в домашнем хозяйстве. Стоимость товаров, проданных отдельным категориям населения со скидкой, включается в оборот розничной торговли в полном объеме.

**Индекс физического объема оборота розничной торговли** - относительный показатель, характеризующий изменение оборота розничной торговли в сравниваемых периодах в сопоставимых ценах.

**Оборот общественного питания** представляет собой стоимость проданной собственной кулинарной продукции, а также покупных товаров, проданных без кулинарной обработки для потребления главным образом на месте.

Оборот розничной торговли и оборот общественного питания формируются по данным сплошного статистического наблюдения за крупными и средними организациями, которое проводится с месячной периодичностью, а также ежеквартальных выборочных обследований малых предприятий и вещевых, смешанных и продовольственных рынков, выборочных обследований индивидуальных предпринимателей в розничной торговле с распространением полученных данных на генеральную совокупность.

**Индекс предпринимательской уверенности** рассчитывается как среднее арифметическое "балансов" оценок изменения экономического положения в текущем квартале и ожидаемых изменений в следующем квартале, а также фактического уровня складских запасов (последний - с обратным знаком).

**Объем платных услуг населению** отражает объем потребления населением различных видов услуг, оказанных резидентами российской экономики. В объеме платных услуг населению учитывается экспорт услуг и не учитывается их импорт. Статистически данный показатель измеряется суммой денежных средств, уплаченных потребителем за оказанную ему услугу. При этом оплата может производиться как самим потребителем, так и организацией, в которой работает данный потребитель, полностью или частично компенсирующей или оплачивающей расходы по потреблению им услуги. Этот показатель формируется на основании данных форм федерального государственного статистического наблюдения и экспертной оценки скрытой и неформальной деятельности на рынке услуг по утвержденной методике. Данные об объеме платных услуг населению в распределении по видам приведены в соответствии с Общероссийским классификатором услуг населению с учетом внесенных в него в установленном порядке изменений.

## **Оптовая торговля**

Продажа продукции (товаров) организациями оптовой торговли (оборот оптовой торговли) - стоимость отгруженных (переданных) на сторону товаров, приобретенных ранее на стороне, в целях перепродажи для профессионального использования (переработки или дальнейшей продажи).

Показатель продажи продукции (товаров) формируется по данным сплошного статистического наблюдения за крупными и средними организациями, которое проводится с месячной периодичностью, а также ежеквартальных выборочных обследований малых предприятий с распространением данных на генеральную совокупность.

Кроме того, в соответствии с требованиями системы национальных счетов показатель оборота оптовой торговли досчитывается на объемы скрытой деятельности.

## Внешняя торговля

**Экспорт** - вывоз товаров с таможенной территории государства за границу без обязательства об обратном ввозе. В экспорт включаются товары отечественного производства, а также реэкспорт товаров. К товарам отечественного производства относятся также товары иностранного производства, ввезенные в страну и подвергшиеся существенной переработке, изменяющей основные качественные или технические характеристики товаров. К реэкспортным товарам относятся товары, ввезенные в страну, а затем вывезенные за границу без переработки.

**Импорт** - ввоз товаров на таможенную территорию государства из-за границы без обязательства об обратном вывозе. В импорт включаются ввезенные товары, предназначенные для потребления в экономике страны, товары, ввозимые на территорию государства в соответствии с режимом реэкспорта, и товары, закупаемые для отечественных организаций за границей, для потребления на месте.

**Оборот** - сумма экспорта и импорта.

**Сальдо внешней торговли** - разность экспорта и импорта. Положительное сальдо складывается тогда, когда экспорт больше импорта, отрицательное (ставится знак "-") - когда импорт больше экспорта.

## Инвестиции

**Инвестиции в основной капитал** - совокупность затрат, направленных на создание и воспроизводство основных фондов (новое строительство, расширение, а также реконструкция и модернизация объектов, которые приводят к увеличению первоначальной стоимости объектов и относятся на добавочный капитал организации, приобретение машин, оборудования, транспортных средств, на формирование основного стада, многолетние насаждения и т.д.).

Инвестиции в основной капитал приведены без затрат на приобретение основных средств, бывших в употреблении у других организаций, и объектов незавершенного строительства.

Данные об инвестициях в основной капитал определены с учетом инвестиционной деятельности субъектов малого предпринимательства и расчетов объемов скрытой и неформальной деятельности.

Инвестиции в основной капитал учитываются без налога на добавленную стоимость.

**Иностранные инвестиции в экономику России** - вложения капитала иностранными инвесторами, а также зарубежными филиалами российских юридических лиц в объекты предпринимательской деятельности на территории России в целях получения дохода. Инвестиции делятся на прямые, портфельные и прочие.

## Цены

**Индекс потребительских цен и тарифов на товары и платные услуги населению (ИПЦ)** характеризует изменение во времени общего уровня цен и тарифов на товары и услуги, приобретаемые населением для непроизводственного потребления. Измеряет отношение стоимости фиксированного набора товаров и услуг в текущем периоде к его стоимости в предыдущем периоде.

**Индекс цен производителей промышленных товаров** рассчитывается на основании регистрации цен на товары-представители в базовых организациях по видам деятельности.

**Стоимость фиксированного набора потребительских товаров и услуг** для межрегиональных сопоставлений покупательной способности населения по Российской Федерации и отдельным субъектам Российской Федерации исчисляется на основе единых для всех субъектов Российской Федерации объемов потребления, а также региональных средних цен. В состав набора включены 83 наименования товаров и услуг, в том числе 30 видов продовольственных товаров, 41 вид непродовольственных товаров и 12 видов услуг. Данные о стоимости набора приведены в расчете на месяц.

**Стоимость минимального набора продуктов питания** определена на основе минимального набора продуктов питания для мужчин трудоспособного возраста (приведен в Методических рекомендациях по определению потребительской корзины для основных социально-демографических групп населения в целом по Российской Федерации и в ее субъектах, в редакции постановления Правительства Российской Федерации от 17 февраля 1999 г. № 192). Данные о стоимости набора приведены в расчете на одного человека на месяц.

Указанный показатель отражает межрегиональную дифференциацию уровней потребительских цен и не является составляющим элементом величины прожиточного минимума, определяемого в субъектах Российской Федерации, что объясняется различием методологических подходов при их формировании. При расчете стоимости минимального набора продуктов питания по Российской Федерации и субъектам Российской Федерации используются единые (установленные в целом по Российской Федерации) минимальные объемы потребления, в то время как при расчете величины прожиточного минимума - объемы, сформированные на основе зонирования субъектов Российской Федерации в зависимости от факторов, влияющих на особенности потребления продуктов питания.

## Финансы

**Сальдированный финансовый результат (прибыль (+) убыток (-))** - конечный финансовый результат, выявленный на основании бухгалтерского учета всех хозяйственных операций организаций, представляет собой сумму сальдированного финансового результата (прибыль (+), убыток (-)) от прода-



жи продукции (работ, услуг), основных средств, иного имущества организаций и доходов от прочих операций, уменьшенных на сумму расходов по этим операциям.

**Суммарная задолженность по обязательствам** - кредиторская задолженность и задолженность по кредитам банков и займам.

**Кредиторская задолженность** - задолженность по расчетам с поставщиками и подрядчиками за поступившие материальные ценности, выполненные работы и оказанные услуги, в том числе задолженность, обеспеченная векселями выданными; задолженность по расчетам с дочерними и зависимыми обществами по всем видам операций; с рабочими и служащими по оплате труда, представляющая собой начисленные, но не выплаченные суммы оплаты труда; задолженность по отчислениям на государственное социальное страхование, пенсионное обеспечение и медицинское страхование работников организации, задолженность по всем видам платежей в бюджет и внебюджетные фонды; задолженность организации по платежам по обязательному и добровольному страхованию имущества и работников организации и другим видам страхования, в которых организация является страхователем; авансы полученные, включающие сумму полученных авансов от сторонних организаций по предстоящим расчетам по заключенным договорам, а также штрафы, пени и неустойки, признанные организацией, или по которым получены решения суда (арбитражного суда) или другого органа, имеющего в соответствии с законодательством Российской Федерации право на принятие решения об их взыскании, и отнесенные на финансовые результаты организации, непогашенные суммы заемных средств, подлежащие погашению в соответствии с договорами.

**Дебиторская задолженность** - задолженность по расчетам с покупателями и заказчиками за товары, работы и услуги, в том числе задолженность, обеспеченная векселями полученными; задолженность по расчетам с дочерними и зависимыми обществами; суммы уплаченных другим организациям авансов по предстоящим расчетам в соответствии с заключенными договорами; задолженность по расчетам с прочими дебиторами, включающая в себя задолженность финансовых и налоговых органов (в том числе по переплате по налогам, сборам и прочим платежам в бюджет); задолженность работников организации по предоставленным им ссудам и займам за счет средств этой организации или кредита (ссуды на индивидуальное и кооперативное жилищное строительство, приобретение и благоустройство садовых участков, беспроцентные ссуды молодым семьям на улучшение жилищных условий или обзаведение домашним хозяйством и др.); задолженность подотчетных лиц; поставщиков по недостачам товарно-материальных ценностей, обнаруженным при приемке; задолженность по государственным заказам, федеральным программам за поставленные товары, работы и услуги, а также штрафы, пени и неустойки, признанные должником, или по которым получены решения суда (арбитражного суда) или другого органа, имеющего в соответствии с законодательством Российской Федерации право на принятие решения об их взыскании, и отнесенные на финансовые результаты организации.

## Уровень жизни населения

**Денежные доходы и расходы населения** исчисляются на основе информации, разрабатываемой органами государственной статистики, а также министерствами и ведомствами. При отсутствии ряда показателей в необходимые сроки (это касается в основном банковских данных) производится их оценка.

При публикации объема денежных доходов и расходов населения за отчетный месяц производится уточнение предварительных показателей за предыдущий период. Пересмотр месячных и квартальных данных осуществляется по итогам разработки годового баланса денежных доходов и расходов населения.

**Денежные доходы населения** включают доходы лиц, занятых предпринимательской деятельностью, выплаченную заработную плату (начисленную заработную плату, скорректированную на изменение задолженности) наемных работников, социальные выплаты (пенсии, пособия, стипендии и другие выплаты), доходы от собственности в виде процентов по вкладам, ценным бумагам, дивидендов и другие доходы.

**Среднедушевые денежные доходы** исчисляются делением общей суммы денежных доходов на численность постоянного населения.

**Реальные располагаемые денежные доходы** рассчитываются как доходы за вычетом обязательных платежей, скорректированные на индекс потребительских цен.

**Среднемесячная номинальная заработная плата** исчисляется делением фонда начисленной заработной платы работников на среднесписочную численность работников и на количество месяцев в периоде.

**Реальная заработная плата** характеризует объем товаров и услуг, которые можно приобрести на заработную плату в текущем периоде, исходя из цен базисного периода. Индекс реальной заработной платы исчисляется путем деления индекса номинальной заработной платы на индекс потребительских цен за один и тот же временной период.

**Просроченной задолженностью по заработной плате** считаются фактически начисленные работникам суммы заработной платы, но не выплаченные в срок, установленный коллективным договором или договором на расчетно-кассовое обслуживание, заключенным с банком (расчетно-кассовым центром). Число дней задержки считается, начиная со следующего дня после истечения этого срока.

**Средний размер назначенных месячных пенсий** определяется делением общей суммы назначенных месячных пенсий на численность пенсионеров (по данным Пенсионного фонда Российской Федерации).

Реальный размер назначенных пенсий рассчитывается путем корректировки среднего размера назначенных месячных пенсий на индекс потребительских цен.

**Денежные расходы населения** - расходы на покупку товаров и оплату услуг, обязательные платежи и разнообразные взносы (налоги и сборы, платежи

по страхованию, взносы в общественные и кооперативные организации, проценты за кредиты и др.), покупку иностранной валюты, а также сбережения.

**Распределение населения по величине среднедушевых денежных доходов** характеризует дифференциацию населения по уровню материального достатка и представляет собой показатели численности (или долей) постоянного населения, сгруппированные в заданных интервалах по уровню среднедушевых денежных доходов.

**Распределение общего объема денежных доходов** по различным группам населения выражается через долю общего объема денежных доходов, которая приходится на каждую из 20 (10)-процентных групп населения, ранжированного по мере возрастания среднедушевых денежных доходов.

**Величина прожиточного минимума** в соответствии с Федеральным законом от 24 октября 1997г. № 134-ФЗ "О прожиточном минимуме в Российской Федерации" представляет собой стоимостную оценку потребительской корзины, включающей минимальные наборы продуктов питания, непродовольственных товаров и услуг, необходимых для сохранения здоровья человека и обеспечения его жизнедеятельности, а также обязательные платежи и сборы.

**Численность населения с денежными доходами ниже величины прожиточного минимума** определяется на основе данных о распределении населения по величине среднедушевых денежных доходов и является результатом их соизмерения с величиной прожиточного минимума.

**Покупательная способность среднедушевых денежных доходов населения** отражает потенциальные возможности населения по приобретению товаров и услуг и выражается через товарный эквивалент среднедушевых денежных доходов. Под товарным эквивалентом понимается количество какого-либо одного товара (услуги) с конкретными потребительскими свойствами, которое может быть приобретено при условии, что вся сумма денежных доходов будет направлена только на эти цели. Показатель рассчитывается нарастающим итогом с начала года.

## Рынок труда

**Численность экономически активного населения** - сумма занятых в экономике и безработных.

**Занятые в экономике** - лица, которые в рассматриваемый период: а) выполняли оплачиваемую работу по найму, а также приносящую доход работу не по найму как с привлечением, так и без привлечения наемных работников; б) временно отсутствовали на работе из-за болезни или травмы, ухода за больными; ежегодного отпуска или выходных дней; обучения вне своего рабочего места; отпуска без сохранения или с сохранением содержания по инициативе администрации (продолжительностью менее 6 месяцев); забастовки; других подобных причин; в) выполняли работу в качестве помогающих на семейном предприятии. Занятыми считаются также лица, занятые выполне-

нием работ по производству в домашнем хозяйстве продукции, предназначенной для реализации (полностью или частично).

К **безработным** (в соответствии со стандартами Международной Организации Труда - МОТ) относятся лица в возрасте, установленном для измерения экономической активности населения, которые в рассматриваемый период удовлетворяли одновременно следующим критериям: а) не имели работы (доходного занятия); б) занимались поиском работы, т.е. обращались в государственную или коммерческую службы занятости, использовали или помещали объявления в печати, непосредственно обращались к администрации организации или работодателю, использовали личные связи или предпринимали шаги к организации собственного дела (поиск земли, зданий, машин и оборудования, сырья, финансовых ресурсов, обращение за разрешениями, лицензиями и т.п.); в) были готовы приступить к работе. Учащиеся, студенты, пенсионеры и инвалиды учитывались в качестве безработных, если они занимались поиском работы и были готовы приступить к ней.

**Безработные, зарегистрированные в органах государственной службы занятости** - трудоспособные граждане, не имеющие работы и заработка (трудового дохода), проживающие на территории Российской Федерации, зарегистрированные в центре занятости по месту жительства в целях поиска подходящей работы, ищущие работу и готовые приступить к ней. Информация о численности безработных, получивших официальный статус в органах государственной службы занятости, разрабатывается Федеральной службой по труду и занятости.

**Уровень безработицы** - отношение численности безработных к численности экономически активного населения в рассматриваемом периоде, в процентах.

**Уровень безработицы, зарегистрированной в органах государственной службы занятости** - отношение численности безработных, зарегистрированных в органах государственной службы занятости, к численности экономически активного населения в рассматриваемом периоде, в процентах.

**Нагрузка незанятого населения на одну заявленную вакансию** рассчитывается как отношение численности лиц, не занятых трудовой деятельностью, состоящих на учете в органах государственной службы занятости, к числу вакансий, сообщенных организациями в эти органы.

**Заявленная организациями потребность в работниках** - число вакансий (требуемых работников), сообщенных организациями в органы государственной службы занятости.

Под **забастовкой** подразумевается временная остановка работы, преднамеренно осуществляемая группой работников с целью удовлетворения различных требований.

## Правонарушения

**Преступность** - социально-правовое явление, включающее преступления, совершенные на конкретной территории в течение определенного пе-

риода времени, и характеризующееся количественными и качественными показателями.

**Зарегистрированное преступление** - выявленное и официально взятое на учет общественно опасное деяние, предусмотренное уголовным законодательством.

**Лица, совершившие преступления** - официально взятые на учет органами внутренних дел лица, на которых заведены уголовные дела.

**Раскрываемость преступлений** - отношение числа преступлений, дела о которых окончены расследованием в отчетном периоде, к общему числу раскрытых и нераскрытых преступлений независимо от времени возбуждения уголовного дела и времени регистрации данного преступления.

## Демография

**Естественное движение населения** - обобщенное название совокупности рождений и смертей, изменяющих численность населения так называемым естественным путем. К естественному движению населения относят также браки и разводы, хотя они не меняют численность населения, но учитываются в том же порядке, что и рождения и смерти.

Сведения о **рождениях, смертях, браках, разводах** получают на основании статистической разработки данных, содержащихся в записях актов о рождении, смерти, заключении и расторжении брака, составляемых органами записи актов гражданского состояния. В число родившихся включены только родившиеся живыми.

Источником информации о **причинах смерти** являются записи в медицинских свидетельствах о смерти, составляемых врачом относительно заболевания, несчастного случая, убийства, самоубийства и другого внешнего воздействия, послужившего причиной смерти, а также записи актов о смерти.

**Общие коэффициенты рождаемости и смертности** - отношение соответственно числа родившихся (живыми) и числа умерших к среднегодовой численности населения. Исчисляются на 1000 человек населения.

**Коэффициент естественного прироста** - разность общих коэффициентов рождаемости и смертности.

**Общие коэффициенты брачности и разводимости** - отношение числа зарегистрированных браков и разводов к среднегодовой численности населения. Исчисляются на 1000 человек населения.

**Коэффициенты смертности по причинам смерти** - отношение числа умерших от указанных причин смерти к среднегодовой численности населения. Исчисляются на 100000 человек населения.

**Коэффициент младенческой смертности** исчисляется как сумма двух составляющих, первая из которых - отношение числа умерших в возрасте до одного года из поколения родившихся в том году, для которого вычисляется коэффициент, к общему числу родившихся в том же году; а вторая - отношение числа умерших в возрасте до одного года из поколения родившихся в

предыдущем году, к общему числу родившихся в предыдущем году. Исчисляется на 1000 родившихся живыми.

Все коэффициенты приведены в пересчете на год.

Данные **о миграции** населения получены в результате разработки поступающих от органов внутренних дел документов статистического учета прибытия и убытия, которые составляются при регистрации и снятии с регистрационного учета населения по месту жительства.

**Социально-экономическое положение Амурской области**

**Доклад**

Ответственные за выпуск:

И.К. Ремехова

Н.В. Помалюк

Е.В. Абоймова

Тел.: (84162) 33-28-40  
42-56-74

Подписано в печать \_\_\_\_\_

Формат \_\_\_\_\_

**РАСПРОСТРАНЕНИЕ  
ОФИЦИАЛЬНОЙ СТАТИСТИЧЕСКОЙ  
ИНФОРМАЦИИ**

**г.Благовещенск, ул.Кузнечная, 23  
51-87-01, 33-46-48**

**<http://amurstat.gks.ru>**