

ФЕДЕРАЛЬНАЯ СЛУЖБА ГОСУДАРСТВЕННОЙ СТАТИСТИКИ

**ТЕРРИТОРИАЛЬНЫЙ ОРГАН ФЕДЕРАЛЬНОЙ СЛУЖБЫ
ГОСУДАРСТВЕННОЙ СТАТИСТИКИ ПО АМУРСКОЙ ОБЛАСТИ
(АМУРСТАТ)**

**Социально - экономическое
положение
Амурской области**

Январь 2014г.

по каталогу №1.3

г. Благовещенск
2014

УДК 311 (571.61)
ББК 65.9(255.3)-05
С69

Редакционная коллегия:

Г.А. Давыдова - председатель редакционной коллегии

**М.А. Рябчинская, Е.Н. Гудим, И.К. Ремехова, Е.Я. Решетова,
Л.Ю. Лучникова, Л.А. Мещанинова, Е.А. Панова, Н.А. Левченко**

С69 Социально-экономическое положение Амурской области:

Доклад/ Амурстат. - Б., 2014. – 150с.

ISBN 978-5-904520-02-1

Доклад содержит оперативную комплексную информацию о социально-экономическом положении области за январь 2014 года. Используются данные, получаемые органами государственной статистики от предприятий, организаций, населения путем проведения переписей, выборочных обследований и других форм статистического наблюдения, данные министерств и управлений Правительства Амурской области, Управления Федеральной налоговой службы по Амурской области, Главного управления Центрального Банка Российской Федерации по Амурской области и др.

Для высшего управленческого персонала, работников органов управления и финансово-экономических служб предприятий и организаций, научных, предпринимательских и банковских кругов, профессорско-преподавательского состава, аспирантов и студентов экономических вузов, других заинтересованных пользователей.

Приняты условные обозначения:

- явление отсутствует
- ... данных не имеется
- 0,0 значение показателя меньше единицы измерения

УДК 311 (571.61)
ББК 65.9(255.3)-05

ISBN 978-5-904520-02-1

© Территориальный орган Федеральной службы государственной статистики по Амурской области, 2014

E-mail: P28_mail@gks.ru

<http://amurstat.gks.ru>

ОГЛАВЛЕНИЕ

ОГЛАВЛЕНИЕ	3
1. ОСНОВНЫЕ ЭКОНОМИЧЕСКИЕ И СОЦИАЛЬНЫЕ ПОКАЗАТЕЛИ АМУРСКОЙ ОБЛАСТИ ЗА ЯНВАРЬ 2014 ГОДА	7
2. ВЫПУСК ТОВАРОВ И УСЛУГ ПО БАЗОВЫМ ВИДАМ ЭКОНОМИЧЕСКОЙ ДЕЯТЕЛЬНОСТИ	10
3. ПРОИЗВОДСТВО ТОВАРОВ И УСЛУГ	10
3.1. Добыча полезных ископаемых, обрабатывающие производства и производство электроэнергии, газа и воды	10
3.2. Сельское хозяйство, охота и лесное хозяйство	15
3.2.1. Сельское хозяйство	15
3.2.2. Лесозаготовки	18
3.3. Строительство	19
3.4. Транспорт и связь	20
3.4.1. Транспорт	20
3.4.2. Связь	22
4. РЫНКИ ТОВАРОВ И УСЛУГ	23
4.1. Розничная торговля	23
4.2. Рестораны, кафе и бары	27
4.3. Рынок платных услуг населению	27
4.4. Оптовая торговля и товарные рынки	30
4.4.1. Продажа продукции	30
4.4.2. Наличие и использование природного топлива	33
5. ИНВЕСТИЦИИ	34
5.1. Финансовые вложения организаций	34
5.2. Инвестиции в нефинансовые активы	37
5.3. Иностраные инвестиции	44
6. ДЕМОГРАФИЯ ОРГАНИЗАЦИЙ	47
7. ЦЕНЫ	52
7.1. Потребительские цены	53
7.2. Цены производителей	55
8. ФИНАНСЫ	58
8.1. Государственные финансы	58
8.1.1. Консолидированный бюджет	58
8.1.2. Поступление налоговых платежей и других доходов в бюджетную систему	59
8.2. Финансовая деятельность организаций, не относящихся к субъектам малого предпринимательства, средняя численность работников которых превышает 15 человек	61
8.2.1. Финансовые результаты деятельности организаций	61
8.2.2. Состояние платежей и расчетов в организациях	63
8.3. Денежно-кредитная система	70
9. СОЦИАЛЬНАЯ СФЕРА	71
9.1. Уровень жизни населения	71
9.1.1. Денежные доходы	72
9.1.2. Среднемесячная заработная плата	73
9.1.3. Просроченная задолженность предприятий и организаций по заработной плате	76

9.2. Занятость и безработица.....	78
9.2.1. Экономическая активность населения.....	78
9.2.2. Прием и увольнение работников организаций и неполная занятость .	80
9.3. Заболеваемость населения.....	87
9.4. Правонарушения	89
10. ДЕМОГРАФИЯ.....	91
НЕКОТОРЫЕ СТАТИСТИЧЕСКИЕ ПОКАЗАТЕЛИ ЭКОНОМИЧЕСКОГО И СОЦИАЛЬНОГО ПОЛОЖЕНИЯ ПО ГОРОДСКИМ ОКРУГАМ И МУНИЦИПАЛЬНЫМ РАЙОНАМ АМУРСКОЙ ОБЛАСТИ.....	97
Производство товаров и услуг	99
Объем отгруженных товаров собственного производства, выполненных работ и услуг организаций, не относящихся к субъектам малого предпринимательства (включая средние предприятия), средняя численность работников которых превышает 15 человек, по видам деятельности "Добыча полезных ископаемых", "Обрабатывающие производства", "Производство и распределение электроэнергии, газа и воды"	99
Оборот организаций, не относящихся к субъектам малого предпринимательства (включая средние предприятия), средняя численность работников которых превышает 15 человек, по всем видам экономической деятельности по городским округам и муниципальным районам	100
Объем отгруженных товаров собственного производства, выполненных работ и услуг организаций, не относящихся к субъектам малого предпринимательства, средняя численность работников которых превышает 15 человек, по видам экономической деятельности "Добыча полезных ископаемых", "Обрабатывающие производства", "Производство и распределение электроэнергии, газа и воды"	101
Грузооборот грузовых автомобилей организаций, не относящихся к субъектам малого предпринимательства (включая средние предприятия), средняя численность работников которых превышает 15 человек.....	102
Сельское хозяйство	103
Строительство	106
Транспорт.....	108
Рынки товаров и услуг.....	110
Инвестиции.....	114
Демография организаций	115
Цены	116
Финансы.....	121
Уровень жизни	124
Занятость и безработица.....	127
Правонарушения	132
Демография.....	133
МЕТОДОЛОГИЧЕСКИЕ ПОЯСНЕНИЯ	135

**ЭКОНОМИЧЕСКОЕ И СОЦИАЛЬНОЕ ПОЛОЖЕНИЕ
АМУРСКОЙ ОБЛАСТИ**

Территориальный орган Федеральной службы государственной статистики по Амурской области представляет информацию об экономическом и социальном положении области в январе 2014 года.

1. ОСНОВНЫЕ ЭКОНОМИЧЕСКИЕ И СОЦИАЛЬНЫЕ ПОКАЗАТЕЛИ АМУРСКОЙ ОБЛАСТИ ЗА ЯНВАРЬ 2014 ГОДА

	Январь 2014г.	В % к		Справочно январь 2013г. в % к январю 2012г.	Россия январь-декабрь 2013г. в % к январю-декабрю 2012г.
		январю 2013г.	декабрю 2013г.		
Индекс промышленного производства ¹⁾	x	100,9	63,6	105,3	100,3
Объем отгруженных товаров собственного производства, выполненных работ и услуг собственными силами по видам деятельности, млн. рублей	7329,3	95,3 ²⁾	x	x	x
Добыча полезных ископаемых - всего	3218,4	89,5	46,8	115,8	101,2
добыча топливно-энергетических полезных ископаемых	137,7	70,6	76,5	112,6	101,1
добыча полезных ископаемых, кроме топливно-энергетических	3080,7	90,6	46,0	115,9	101,7
Обрабатывающие производства - всего	1313,1	125,2	51,6	66,8	100,1
производство пищевых продуктов, включая напитки, и табака	990,4	89,3	89,0	86,3	102,3
текстильное и швейное производство	0,7	125,2	61,0	97,0	104,9
производство кожи, изделий из кожи и производство обуви	... ¹⁾	-	-	-	94,7
обработка древесины и производство изделий из дерева	0,4	48,1	73,5	187,1	101,4
целлюлозно-бумажное производство, издательская и полиграфическая деятельность	28,5	93,5	84,9	84,2	94,8
химическое производство	0,0	40,7	67,3	75,2	104,9
производство резиновых и пластмассовых изделий	-	124,6	75,4	62,2	105,2
производство прочих неметаллических минеральных продуктов	95,2	78,4	53,5	96,7	100,3
металлургическое производство и производство готовых металлических изделий	80,4	в3,5р	67,6	96,7	97,7
производство машин и оборудования	5,6	-	-	23,8	92,4
производство электрооборудования, электронного и оптического оборудования	7,3	-	15,6	35,2	97,2

¹⁾ По видам деятельности "добыча полезных ископаемых", "обрабатывающие производства", "производство и распределение электроэнергии, газа и воды".

²⁾ Объем отгруженных товаров в действующих ценах

¹⁾ Данные не публикуются в целях обеспечения конфиденциальности первичных статистических данных, полученных от организаций, в соответствии с Федеральным законом от 29.11.07 №282-ФЗ «Об официальном статистическом учете и системе государственной статистики в Российской Федерации» (ст. 4, п. 5; ст. 9, п. 1)

	Январь 2014г.	В % к		Справочно январь 2013г. в % к январю 2012г.	Россия январь-декабрь 2013г. в % к январю- декабрю 2012г.
		январю 2013г.	декаб- рю 2013г.		
производство транспортных средств и оборудования	78,7	39,1	24,6	61,5	100,9
прочие производства	25,9	99,1	76,1	74,8	95,8
Производство и распределение электро- энергии, газа и воды - всего	2797,8	107,6	107,6	108,6	98,2
производство, передача и распределе- ние электроэнергии	1617,9	113,1	106,6	126,4	98,2
производство, передача и распределе- ние пара и горячей воды (тепловой энергии)	1116,0	96,6	109,8	83,1	98,8
<i>Кроме того:</i>					
Лесозаготовки	45,7	114,8	92,0	57,9	97,2
Инвестиции в основной капитал (по крупным организациям), млн. рублей	419,3	47,4	0,9	49,8	99,7 ¹⁾
Ввод в действие жилых домов за счет всех источников финансирования, тыс. кв. м. общ. пл.	9,3	65,2	7,2	26,0	105,6
Объем работ, выполненных по виду деятельности "строительство" в дей- ствующих ценах, млн. рублей	1401,9	87,3	12,4	106,1	98,5
Продукция сельского хозяйства ²⁾ в действующих ценах, млн. рублей	465,8	95,3	58,2	98,1	106,2
Выполнено работ и услуг собственны- ми силами по виду экономической деятельности "Транспорт" в дей- ствующих ценах, млн. рублей	3908,5	115,2	103,7	93,0	...
Грузооборот предприятий всех видов экономической деятельности, млн. т-км.	17,0	91,4	63,2	86,5	100,5
Пассажирооборот транспорта общего пользования, млн. пасс.-км.	29,7	99,0	91,3	81,7	104,1
Оборот розничной торговли по всем каналам реализации, млн. рублей	9139,0	103,3	70,8	109,9	103,9
Оборот общественного питания в сопо- ставимых ценах, млн. рублей	326,2	103,3	61,1	107,0	104,0
Объем платных услуг населению, млн. рублей	2833,3	99,4	85,5	105,1	102,1
Оборот оптовой торговли, млн. рублей	4560,4	88,2	72,1	81,3	100,9
Индекс потребительских цен (тарифов) в том числе:	х	107,6	100,5	107,5	106,8
на платные услуги населению	х	108,4	100,5	108,0	108,1
Индекс цен производителей промыш- ленных товаров	х	93,8	98,9	100,4	103,4

¹⁾ Оценка

²⁾ Суммарный объем продукции по видам деятельности "растениеводство", "животноводство", "растениевод-
ство в сочетании с животноводством"

	Январь 2014г.	В % к		Справочно январь 2013г. в% к январю 2012г.	Россия январь-декабрь 2013г. в % к январю- декабрю 2012г.
		январю 2013г.	декаб- рю 2013г.		
Сальдированный финансовый результат (прибыль минус убыток) в фактических ценах (за январь-декабрь 2013г.), млн. рублей	6027,1	32,8	x	130,7	84,4 ¹⁾
Задолженность организаций на 1 января 2014г., млн. рублей					
Дебиторская	44325,6	95,1	x	94,7	111,7 ²⁾
Кредиторская	60055,1	135,3	x	99,6	121,0 ²⁾
из нее задолженность по платежам в бюджет	3533,5	109,4	x	97,6	x
из нее задолженность в областной бюджет	1001,0	102,8	x	77,6	x
Денежные доходы на душу населения, рублей	15468,4	100,0	43,5	98,7	110,7
Реальные располагаемые доходы населения	x	104,4	43,1	84,8	103,3
Среднемесячная начисленная заработная плата одного работника на крупных, средних и малых предприятиях (январь-декабрь 2013г.)					
номинальная, рублей	29895,0	109,9 ³⁾	129,7 ⁴⁾	112,0 ⁵⁾	112,3
реальная	x	102,0 ³⁾	128,6 ⁴⁾	105,9 ⁵⁾	105,2
Задолженность по заработной плате на 1 февраля 2014г., млн. рублей	4,8	47,0 ⁶⁾	100,0 ⁷⁾	82,0 ⁸⁾	124,9 ⁹⁾
Общая численность безработных, тыс. человек ¹⁰⁾	20,5	87,2	109,6	79,9	100,2

¹⁾ Январь-ноябрь 2013г. к январю-ноябрю 2012г.

²⁾ Конец ноября 2013г. к концу ноября 2012г.

³⁾ Январь-декабрь 2013г. к январю-декабрю 2012г.

⁴⁾ Декабрь 2013г. к ноябрю 2013г.

⁵⁾ Январь-декабрь 2013г. к январю-декабрю 2012г.

⁶⁾ 1 февраля 2014г. к 1 февраля 2013г.

⁷⁾ 1 февраля 2014г. к 1 января 2014г.

⁸⁾ 1 февраля 2013г. к 1 февраля 2012г.

⁹⁾ 1 января 2014г. к 1 января 2013г.

¹⁰⁾ Расчет произведен в среднем за ноябрь-декабрь 2013г. – январь 2014г., по материалам выборочного обследования населения по проблемам занятости, осуществляемого с месячной периодичностью с сентября 2009г. Данные предварительные

2. ВЫПУСК ТОВАРОВ И УСЛУГ ПО БАЗОВЫМ ВИДАМ ЭКОНОМИЧЕСКОЙ ДЕЯТЕЛЬНОСТИ

Индекс выпуска товаров и услуг по базовым видам экономической деятельности ¹⁾ за IV квартал 2013 года в сравнении с IV кварталом 2012 года составил 118,2%, за 2013 год по сравнению с 2012 годом – 98,1%.

Динамика выпуска товаров и услуг базовых видов экономической деятельности

	В % к соответствующему периоду предыдущего года
2012г.	
I квартал	102,7
II квартал	113,2
I полугодие	108,5
III квартал	106,8
9 месяцев	107,8
IV квартал	100,6
год	105,6
2013г.	
I квартал	103,1
II квартал	91,4
I полугодие	96,8
III квартал	81,7
9 месяцев	90,4
IV квартал	118,2
год	98,1

3. ПРОИЗВОДСТВО ТОВАРОВ И УСЛУГ

3.1. Добыча полезных ископаемых, обрабатывающие производства и производство электроэнергетики, газа и воды

Индекс промышленного производства ²⁾ в Амурской области в январе 2014 года по сравнению с аналогичным периодом 2013 года составил 100,9%.

¹⁾ Исчисляется на основе данных об изменении объема производства продукции сельского хозяйства, добычи полезных ископаемых, обрабатывающих производств, производства и распределения электроэнергии, газа и воды, строительства, транспорта, розничной и оптовой торговли

²⁾ Согласно указаниям Росстата от 24.12.13 года №99-808-69, начиная с отчета за январь 2014 года, расчеты индексов промышленного производства выполняются на новом 2010 базисном году

**Индекс промышленного производства
в % к соответствующему периоду предыдущего года**

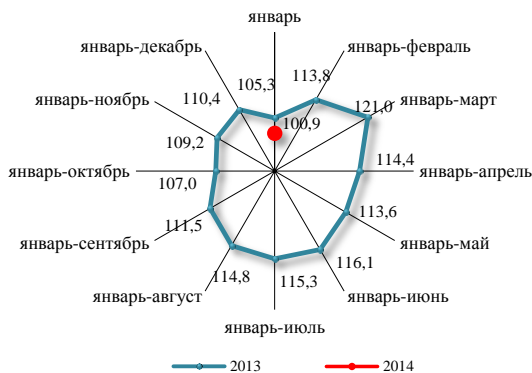

**Индексы промышленного производства
по основным видам деятельности**

	Январь 2014г. в % к январю 2013г.
Добыча полезных ископаемых – всего	89,5
добыча топливно-энергетических полезных ископаемых	70,6
добыча полезных ископаемых, кроме топливно-энергетических	90,6
Обрабатывающие производства – всего	125,2
производство пищевых продуктов, включая напитки, и табака	89,3
текстильное и швейное производство	125,2
обработка древесины и производство изделий из дерева	48,1
целлюлозно-бумажное производство, издательская и полиграфическая деятельность	93,5
химическое производство	40,7
производство резиновых и пластмассовых изделий	124,6
производство прочих неметаллических минеральных продуктов	78,4
металлургическое производство и производство готовых металлических изделий	в3,5р
производство машин и оборудования	-
производство электрооборудования, электронного и оптического оборудования	-

	Январь 2014г. в % к январю 2013г.
производство транспортных средств и оборудования	39,1
прочие производства	99,1
Производство и распределение электроэнергии, газа и воды – всего	107,6
производство, передача и распределение электроэнергии	113,1
производство, передача и распределение пара и горячей воды (тепловой энергии)	96,6

**Объем отгруженных товаров собственного производства,
выполненных работ и услуг по "чистым" видам деятельности**

в действующих ценах

	Январь 2014г., млн. рублей	В % к январю 2013г.
Добыча полезных ископаемых – всего	3218,4	93,8
добыча топливно-энергетических полезных ископаемых	137,7	67,4
добыча полезных ископаемых, кроме топливно-энергетических	3080,7	95,5
Обрабатывающие производства – всего	1313,1	92,3
производство пищевых продуктов, включая напитки, и табака	990,4	100,1
текстильное и швейное производство	0,7	152,9
производство кожи, изделий из кожи и производство обуви	... ¹⁾	-
обработка древесины и производство изделий из дерева	0,4	8,4
целлюлозно-бумажное производство, издательская и полиграфическая деятельность	28,5	131,8
химическое производство	0,0	3,4
производство резиновых и пластмассовых изделий	-	-
производство прочих неметаллических минеральных продуктов	95,2	91,2

¹⁾ Данные не публикуются в целях обеспечения конфиденциальности первичных статистических данных, полученных от организаций, в соответствии с Федеральным законом от 29.11.07 №282-ФЗ «Об официальном статистическом учете и системе государственной статистики в Российской Федерации» (ст. 4, п. 5; ст. 9, п. 1)

	Январь 2014г., млн. рублей	В % к январю 2013г.
металлургическое производство и производство готовых металлических изделий	80,4	153,1
производство машин и оборудования	5,6	44,7
производство электрооборудования, электронного и оптического оборудования	7,3	в2,1р
производство транспортных средств и оборудования	78,7	36,9
прочие производства	25,9	136,2
Производство и распределение электроэнергии, газа и воды – всего	2797,8	98,6
производство, передача и распределение электроэнергии	1617,9	112,9
производство, передача и распределение пара и горячей воды (тепловой энергии)	1116,0	83,8

**Производство отдельных видов пищевых продуктов,
включая напитки**

	Январь 2014г., тонн	В % к январю 2013г.
Производство мяса и мясопродуктов		
мясо и субпродукты пищевые убойных животных	17,2	88,8
колбасные изделия	417,1	103,7
мясо и субпродукты пищевые домашней птицы	1739,4	115,6
консервы мясные (мясосодержащие), тыс.усл.банок	... ¹⁾	63,0
Переработка и консервирование рыбо- и морепродуктов		
рыба и продукты рыбные переработанные и консервированные	48,4	81,8
сельдь всех видов обработки	23,8	98,6
пресервы рыбные, тыс.усл.банок	25,1	80,4
Переработка и консервирование фруктов и овощей		
плодоовощные консервы, тыс.усл.банок	124	59,9
Производство растительных и животных масел и жиров		
масла растительные нерафинированные	... ¹⁾	79,2

¹⁾ Данные не публикуются в целях обеспечения конфиденциальности первичных статистических данных, полученных от организаций, в соответствии с Федеральным законом от 29.11.07 №282-ФЗ «Об официальном статистическом учете и системе государственной статистики в Российской Федерации» (ст. 4, п. 5; ст. 9, п. 1)

	Январь 2014г., тонн	В % к январю 2013г.
майонезы, кремы майонезные	114,9	79,5
Производство молочных продуктов		
цельномолочная продукция (в пересчете на молоко)	9919	107,5
сыр и творог	221,7	119,1
мороженое и десерты замороженные	87,4	87,3
масло сливочное	149,5	137,2
Производство продуктов мукомольно-крупяной промышленности, крахмалов		
мука из зерновых культур, овощных и других растительных культур	1460	97,6
крупя	41,8	16,2
Производство готовых кормов для животных		
комбикорма	... ¹⁾	100,4
Производство прочих пищевых продуктов		
хлеб и хлебобулочные изделия	4001,7	99,4
макаронные изделия без начинки, не подвергнутые тепловой обработке	226,3	в7,7р
кондитерские изделия	1286,6	85,6
Производство напитков		
водка, тыс.дкл	-	-
воды минеральные, тыс.полулитров	4704	91,4
пиво, кроме отходов пивоварения тыс.дкл	1,1	31,4

Производство отдельных видов продукции обрабатывающих производств

	Январь 2014г.	В % к янва- рю 2013г.
Обработка древесины и производство изделий из дерева		
пиломатериалы, тыс.куб.м	2,3	37,1
шпалы деревянные, тыс.штук	-	-
блоки дверные в сборе, тыс.кв.м	-	-
Издательская и полиграфическая деятельность		
Газеты, (экземпляров, тираж условный /в 4-х пол- ном исчислении формата А2/), млн.штук	3,1	180,8

¹⁾ Данные не публикуются в целях обеспечения конфиденциальности первичных статистических данных, полученных от организаций, в соответствии с Федеральным законом от 29.11.07 №282-ФЗ «Об официальном статистическом учете и системе государственной статистики в Российской Федерации» (ст. 4, п. 5; ст. 9, п. 1)

	Январь 2014г.	В % к янва- рю 2013г.
изоиздания листовые, млн.штук	-	-
Производство отдельных видов неметаллических минеральных продуктов		
кирпич строительный, млн.усл. кирпичей	-	-
конструкции и изделия сборные железобетонные, тыс.куб.м	4,7	93,5
Производство отдельных видов машин и оборудова- вания		
краны мостовые, штук	-	-
краны на автомобильном ходу, штук	-	-

Производство электрической и тепловой энергии

	Январь 2014г.	В % к январю 2013г
Электроэнергия, млн.квт.ч	1683,1	115,0
в том числе выработка		
электростанциями тепловыми	... ¹⁾	94,1
гидроэлектростанциями	... ¹⁾	118,6
Теплоэнергия отпущенная, тыс.Гкал	1514,1	97,1

Добыча полезных ископаемых

	Январь 2014г.	В % к январю 2013г.
Уголь, тыс.тонн	... ¹⁾	70,5
Материалы строительные нерудные, тыс.куб.м	240,2	104,9

3.2. Сельское хозяйство, охота и лесное хозяйство

3.2.1. Сельское хозяйство

Объем производства продукции сельского хозяйства всех сельхозпроизводителей области (сельхозорганизации, крестьянские (фермерские)

¹⁾ Данные не публикуются в целях обеспечения конфиденциальности первичных статистических данных, полученных от организаций, в соответствии с Федеральным законом от 29.11.07 №282-ФЗ «Об официальном статистическом учете и системе государственной статистики в Российской Федерации» (ст. 4, п. 5; ст. 9, п. 1)

хозяйства, население) в январе 2014 года в действующих ценах, по предварительной оценке, составил 465,8 млн. рублей.

Динамика производства продукции сельского хозяйства

в %

	2013г.		2014г.	
	к соответствующему периоду предыдущего года	к предыдущему периоду	к соответствующему периоду предыдущего года	к предыдущему периоду
январь	98,1	58,6	95,3	58,2

Животноводство. На 1 февраля 2014 года поголовье крупного рогатого скота в хозяйствах всех сельхозпроизводителей, по расчетам, составило 92,8 тыс. голов (на 7,6% меньше по сравнению с 1 февраля 2013г.), из него коров – 46,8 тыс. голов (больше на 0,9%), овец и коз – 24,3 тыс. голов (меньше на 11,3%), свиней – 75,1 тыс. голов (больше на 15,9%), птицы – 2422,6 тыс. голов (меньше на 3,0%).

В структуре поголовья скота на хозяйства населения приходилось 61,5% поголовья крупного рогатого скота, 59,9% свиней, 70,4% овец и коз, 14,9% птицы (на 1 февраля 2013г. - соответственно 61,8%, 59,3%, 73,7%, 18,0%).

Поголовье скота в хозяйствах всех категорий

	1 февраля 2014г., тыс. голов	В % к		Справочно:	
		1 февраля 2013г.	1 января 2014г.	1 февраля 2013г. в % к	
				1 февраля 2012г.	1 января 2013г.
Крупный рогатый скот	92,8	92,4	100,7	103,9	100,8
в том числе коровы	46,8	100,9	101,3	100,9	100,2
Свиньи	75,1	115,9	101,3	96,9	100,2
Овцы и козы	24,3	88,7	99,6	102,2	105,4
Птица	2422,6	97,0	95,4	96,6	105,4

В сельскохозяйственных организациях на 1 февраля 2014 года по сравнению с 1 февраля 2013 года сократилось поголовье крупного рогатого скота на 6,3%, овец и коз – на 33,3%, увеличилось - коров на 14,4%, птицы – на 4,9%, свиней - на 12,0%.

В январе 2014 года по сравнению с январем 2013 года в хозяйствах всех категорий возросло производство скота и птицы на убой (в живом весе) на 8,8%, яиц - на 8,9%, сократилось – молока на 9,7%.

Производство основных видов продукции животноводства в хозяйствах всех категорий

	Январь 2014г. тыс. тонн	В % к		Справочно:	
		январю 2013г.	декабрю 2013г.	январь 2013г. в % к	
				январю 2012г.	декабрю 2012г.
Скот и птица на убой (в живом весе)	3,7	108,8	61,7	91,9	55,7
Молоко	6,5	90,3	57,0	98,6	59,0
Яйца, млн. штук	19,5	108,9	86,3	105,3	94,7

Производство скота и птицы на убой (в живом весе) в сельскохозяйственных организациях в январе 2014 года по сравнению с январем 2013 года увеличилось на 19,0%, яиц - на 11,7%, сократилось - молока на 20,7%.

В январе 2014 года в структуре производства скота и птицы на убой (в живом весе) отмечалось увеличение удельного веса производства птицы по сравнению с январем 2013 года.

Производство основных видов скота и птицы на убой сельскохозяйственными организациями¹⁾

	Январь 2014г.				Справочно:	
	тонн	в % к январю 2013г.	в % к декабрю 2013г.	структура производ- ства скота и птицы по видам, %	январь 2013г. в % к	
					январю 2012г.	декабрю 2012г.
Скот и птица на убой (в живом весе)	2470	115,8	94,6	100,0	91,3	81,5
из них:						
крупный рогатый скот	206	101,6	80,1	8,3	145,7	82,1
свиньи	91	100,1	38,8	3,7	82,5	39,9
птица	2169	118,5	102,7	87,8	90,2	85,9

Надои молока на 1 корову в крупных, средних и малых сельскохозяйственных организациях в январе 2014 года составили 357 килограммов против 422 килограммов в январе 2013 года, **яйценоскость кур-несушек** - 27 штук яиц против 28 штук.

¹⁾ По кругу крупных, средних и малых сельскохозяйственных организаций (без мелких подсобных хозяйств несельскохозяйственных организаций)

Наличие кормов. В сельскохозяйственных организациях области на 1 февраля 2014 года по сравнению с 1 февраля 2013 года кормов запасено больше на 14,3%.

**Наличие кормов (в пересчете на кормовые единицы)
в сельскохозяйственных организациях¹⁾
на 1 февраля**

	2013г.	2014г.	2014г. в % к 2013г.	<u>Справочно</u> 2013г. в % к 2012г.
Наличие кормов, тыс. тонн к. ед	67,6	77,3	114,3	90,0
в том числе концентрированных	37,5	50,1	133,6	89,1
в расчете на условную голову, центнеров к. ед.	11,6	13,0	112,1	94,3

Реализация сельскохозяйственной продукции. В январе 2014 года по сравнению с январем 2013 года в сельскохозяйственных организациях (без мелких подсобных хозяйств) увеличилась продажа скота и птицы на убой (в живом весе) на 18,3%, яиц – на 4,2%, сократилась – молока на 23,1%.

**Объем реализации продукции сельского хозяйства
сельскохозяйственными организациями**

	Январь 2014г., тыс. тонн	В % к		Справочно:	
		январю 2013г.	декаб- рю 2013г.	январь 2013г. в % к	
				январю 2012г.	декабрю 2012г.
Скот и птица на убой (в живом весе)	2,4	118,3	88,1	92,7	82,1
Молоко	2,2	76,9	103,8	102,7	97,8
Яйца, млн. штук	13,8	104,2	73,1	110,3	78,1

3.2.2. Лесозаготовки

За январь 2014 года отгружено товаров собственного производства, выполнено работ и услуг собственными силами по лесозаготовкам на сумму 45,7 млн. рублей, индекс производства составил 114,8% против 57,9% аналогичного периода 2013 года; древесины необработанной – 45,6 тыс. куб.м плотных, или 110,3% к уровню января 2013 года.

¹⁾ Без малых и микропредприятий, мелких подсобных хозяйств

3.3. Строительство

Строительная деятельность. Объем работ, выполненных по виду деятельности "Строительство", в январе 2014 года составил 1401,9 млн. рублей, или 87,3% к уровню соответствующего периода 2013 года.

Динамика объема работ, выполненных по виду деятельности "строительство"

	Млн. рублей	В % к	
		соответствующему периоду предыдущего года	предыдущему периоду
2013г.			
январь	1478,5	106,1	49,9
2014г.			
январь	1401,9	87,3	12,4

Жилищное строительство. В январе 2014 года на территории области организациями всех форм собственности построено 113 квартир общей площадью 9,3 тыс. кв. метров, или 65,2% к уровню января 2013 года.

Динамика ввода в действие жилых домов

	Кв. метров общей площади	В % к	
		соответствующему периоду предыдущего года	предыдущему периоду
2013г.			
январь	14265	26,0	12,6
2014г.			
январь	9299	65,2	7,2

Доля индивидуального жилья в общем объеме жилищного строительства, в процентах

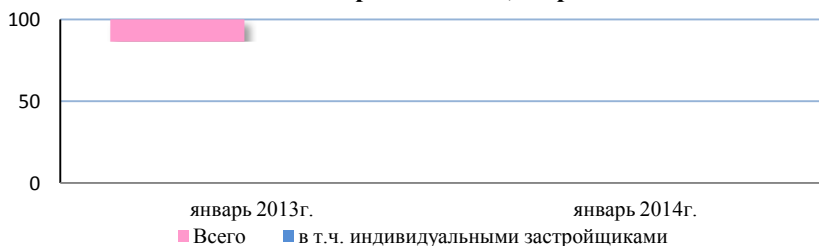

Индивидуальными застройщиками введено 35,5% жилья от общего объема, введенного в январе 2014 года (год назад – 35,7%).

3.4. Транспорт и связь

3.4.1. Транспорт

В январе 2014 года **грузооборот транспорта** предприятий всех видов экономической деятельности, по предварительным данным, составил 17,0 млн. тонно-километров.

Грузооборот и перевозки грузов¹⁾

	Январь 2014г.	В % к		Справочно: январь 2013г. в % к январю 2012г.
		январю 2013г.	декабрю 2013г.	
Грузооборот транспорта, млн. т-км	17,0	91,4	63,2	86,5
в том числе:				
автомобильного ²⁾	17,0	91,4	63,2	86,5
воздушного (транспортная авиация)	-	-	-	-
внутреннего водного	-	-	-	-
Перевезено грузов транспортом, тыс. тонн	839,2	72,2	71,0	81,5
в том числе:				
автомобильным ²⁾	839,2	72,2	71,0	81,5
воздушным (транспортная авиация)	-	-	-	-
внутренним водным	-	-	-	-

¹⁾ В соответствии с постановлением Правительства РФ от 27 ноября 2010г. № 939 «О стандартах раскрытия информации субъектами естественных монополий в сфере железнодорожных перевозок» и определением перечня показателей, предусмотренных для публикации, с 2014 года ежемесячно сведения по грузообороту и перевозке грузов будут формироваться без данных по железнодорожному транспорту

²⁾ Организациями всех видов экономической деятельности (без субъектов малого предпринимательства)

Динамика грузооборота транспорта

	Млн. т-км	В % к	
		соответствующему периоду предыдущего года	предыдущему периоду
2013г.			
январь	18,6	86,5	70,2
2014г.			
январь	17,0	91,4	63,2

Пассажирские перевозки

Пассажирооборот транспорта общего пользования в январе 2014 года составил 29,7 млн. пасс.-километров.

Пассажирооборот транспорта общего пользования¹⁾

	Январь 2014г., млн. пасс.-км	В % к		Справочно: январь 2013г. в % к январю 2012г.
		январю 2013г.	декабрю 2013г.	
Пассажирооборот транспорта	29,7	99,0	91,3	81,7
в том числе:				
автомобильного ²⁾	29,7	99,0	91,3	81,7
внутреннего водного	-	-	-	131,5
воздушного (транспортная авиация)	-	-	-	-

¹⁾ В соответствии с постановлением Правительства РФ от 27 ноября 2010г. № 939 «О стандартах раскрытия информации субъектами естественных монополий в сфере железнодорожных перевозок» и определением перечня показателей, предусмотренных для публикации, с 2014 года ежемесячно сведения по пассажирообороту и перевозке пассажиров будут формироваться без данных по железнодорожному транспорту. Сведения по городскому электрическому транспорту (троллейбусному) будут учитываться 1 раз в три месяца

²⁾ Юридическими лицами всех видов экономической деятельности и физическими лицами, осуществляющими регулярные перевозки пассажиров на коммерческой основе по открытым в установленном порядке автобусным маршрутам общего пользования

Динамика пассажирооборота транспорта общего пользования

	Млн. пасс.-км	В % к	
		соответствующему периоду предыдущего года	предыдущему периоду
2013г.			
январь	30,0	81,7	88,0
2014г.			
январь	29,7	99,0	91,3

Перевозки пассажиров организациями транспорта¹⁾

	Январь 2014г., тыс. человек	В % к		Справочно: январь 2013г. в % к январю 2012г.
		январю 2013г.	декабрю 2013г.	
Перевезено пассажиров пред- приятиями транспорта	4691,9	95,4	94,6	82,6
в том числе:				
автомобильного ²⁾	4691,9	96,2	95,1	82,3
внутреннего водного	-	-	-	135,3
воздушного (транспортная авиация)	-	-	-	-

Аварийность на транспорте³⁾. В январе 2014 года на территории области зарегистрировано 85 дорожно-транспортных происшествий (в январе 2013г. – 90). В них погибло 10 человек (в январе 2013г. - 9), ранено 112 человек (117), в том числе 12 детей в возрасте до 16 лет (11).

3.4.2. Связь

Объем услуг связи, оказанный предприятиями связи, по оперативным данным, в январе 2014 года составил 768,8 млн. рублей и по сравнению с январем 2013 года снизился в сопоставимой оценке на 1,4%.

¹⁾ В соответствии с постановлением Правительства РФ от 27 ноября 2010г. № 939 «О стандартах раскрытия информации субъектами естественных монополий в сфере железнодорожных перевозок и определением перечня показателей, предусмотренных для публикации, с 2014 года ежемесячно сведения по пассажирообороту и перевозке пассажиров будут формироваться без данных по железнодорожному транспорту. Сведения по городскому электрическому транспорту (троллейбусному) будут размещаться 1 раз в три месяца

²⁾ Юридическими лицами всех видов экономической деятельности и физическими лицами, осуществляющими регулярные перевозки пассажиров на коммерческой основе по открытым в установленном порядке автобусным маршрутам общего пользования

³⁾ По данным Госавтоинспекции МВД России

Объем услуг связи

	Январь 2014г., млн. рублей	В % к январю 2013г.	Справочно: январь 2013г. в % к январю 2012г.
Общий объем услуг связи	768,8	98,6	95,3
в том числе:			
населению	505,7	101,3	87,6

4. РЫНКИ ТОВАРОВ И УСЛУГ

4.1. Розничная торговля

Оборот розничной торговли в январе 2014 года составил 9139,0 млн. рублей, что в товарной массе составило 103,3% к соответствующему периоду 2013 года.

Динамика оборота розничной торговли

	Млн. рублей	В % к	
		соответствующему периоду предыдущего года	предыдущему периоду
2013г.			
январь	8227,3	109,9	70,6
2014г.			
январь	9139,0	103,3	70,8

В январе 2014 года оборот розничной торговли на 99,3% формировался **торгующими организациями и индивидуальными предпринимателями**, осуществляющими деятельность вне рынка; доля **розничных рынков и ярмарок** составила 0,7% (в январе 2013г. – 97,6% и 2,4% соответственно).

Оборот розничной торговли торгующих организаций и продажа товаров на рынках и ярмарках

	Январь 2014г., млн. рублей	В % к	
		январю 2013г.	декабрю 2013г.
Всего	9139,0	103,3	70,8
в том числе:			

	Январь 2014г., млн. рублей	В % к	
		январю 2013г.	декабрю 2013г.
-оборот розничной торговли торго- ющих организаций и индивидуальных предпринимателей вне рынка	9076,8	105,1	70,6
-продажа товаров на розничных рынках и ярмарках	62,2	29,8	136,6

В январе 2014 года в структуре оборота розничной торговли удельный вес **пищевых продуктов, включая напитки, и табачных изделий** составил 51,0%, **непродовольственных товаров** – 49,0% (в январе 2013г. – 50,5% и 49,5% соответственно).

Динамика оборота розничной торговли пищевыми продуктами, включая напитки, и табачными изделиями, непродовольственными товарами

	Пищевые продукты, включая напитки, и табачные изделия			Непродовольственные товары		
	млн. рублей	в % к		млн. рублей	в % к	
		соответ- ствующе- му перио- ду преды- дущего года	предыду- щему периоду		соответ- ствующе- му перио- ду преды- дущего года	преды- дущему периоду
2013г.						
январь	4158,5	109,6	84,9	4068,8	110,2	60,3
2014г.						
январь	4660,9	102,3	80,5	4478,1	104,4	62,9

Объем и структура продажи алкогольных напитков населению

	Январь 2014г.		Справочно: январь 2013г.	
	тыс. дкл	в % к январю 2013г.	тыс. дкл	в % к январю 2012г.
Алкогольные напитки				
в абсолютном алкоголе ¹⁾	56,7	95,3	59,5	110,8

¹⁾ С учетом уточнения Росалкогольрегулированием информации об объемах содержания этилового спирта в алкогольной продукции

	Январь 2014г.		Справочно: январь 2013г.	
	тыс. дкл	в % к январю 2013г.	тыс. дкл	в % к январю 2012г.
в натуральном выражении:				
водка и ликероводочные изделия	67,6	82,7	81,7	110,3
винодельческая продукция (без шампанских и игристых вин)	27,8	82,0	33,9	101,5
из нее вино	19,9	79,9	24,9	100,8
коньяки, коньячные напитки (включая бренди, кальвадосы)	3,2	91,4	3,5	116,7
шампанские и игристые вина	9,6	96,0	10,0	120,5
напитки слабоалкогольные (с содержанием этилового спирта не более 9%)	6,1	79,2	7,7	108,5
пиво, кроме коктейлей пивных и напитка солодового	480,3	115,7	415,3	111,0

Изменение товарных запасов в организациях розничной торговли

на конец месяца

	Товарные запасы, млн. рублей	Уровень запасов, дней торговли
2013г.		
январь	2142,5	39
2014г.		
январь	2568,0	49

В организациях розничной торговли, не относящихся к субъектам малого предпринимательства, в январе 2014 года по сравнению с предыдущим месяцем отмечалось увеличение объемов продажи масел животных, муки, крупы, сахара (на 1%-10%). Из непродовольственных товаров наиболее снизилась реализация мебели, строительных материалов, верхней одежды (на 34%-41%).

За январь 2014 года в организациях розничной торговли, не относящихся к субъектам малого предпринимательства, наиболее снизились запасы мяса, сыров, кондитерских изделий, свежих картофеля, овощей, фруктов (на 21%-43%). Из непродовольственных товаров отмечалось снижение запасов мебели, строительных материалов, верхней одежды, фармацевтических и медицинских товаров (на 4%-20%).

Изменение продажи и запасов основных продуктов питания и непродовольственных товаров в организациях розничной торговли, не относящихся к субъектам малого предпринимательства

в сопоставимых ценах

	Продано в % к предыдущему месяцу		Запасы на 1 февраля 2014г. в % к запасам на 1 января 2014г.	Обеспеченность запасами, в днях торговли	
	в январе 2014г.	справоч- но: в декабре 2013г.		на 1 февраля 2014г.	справоч- но: на 1 января 2014г.
Мясо (включая мясо домашней птицы и дичи, продукты и консервы из мяса)	75,1	121,1	77,3	9	9
из них:					
мясо животных	85,4	111,5	92,1	12	11
мясо домашней птицы	75,5	126,8	80,9	9	8
продукты из мяса	77,8	117,3	83,2	6	6
Рыба и морепродукты	98,4	88,9	101,9	14	13
Животные масла	102,1	108,3	97,3	11	11
Растительные масла	81,5	109,1	91,7	12	10
Молочные продукты	86,4	110,5	82,2	7	8
из них:					
сыры жирные	79,6	91,4	78,5	11	11
цельномолочная продукция	93,5	105,9	95,1	6	6
Яйцо птицы	78,0	134,9	80,3	11	11
Соль	95,0	105,4	90,8	13	14
Мука	109,7	97,7	80,4	18	23
Крупа	101,1	102,1	98,7	14	14
Сахар	108,0	105,2	108,0	14	14
Кондитерские изделия	62,0	126,3	57,0	10	11
Чай	75,2	122,1	80,4	15	13
Хлеб и хлебобулочные изделия	89,1	111,7	90,7	8	8
Свежий картофель	93,8	116,2	63,8	11	15
Свежие фрукты	77,0	95,9	72,4	9	10
Свежие овощи	95,0	125,6	76,0	9	11
Мебель бытовая	60,1	92,2	80,3	86	64
Строительные материалы	59,3	89,0	87,0	80	54
Верхняя одежда	66,4	119,3	86,6	25	19

	Продано в % к предыдущему месяцу		Запасы на 1 фев- раля 2014г. в % к запасам на 1 января 2014г.	Обеспеченность запасами, в днях торговли	
	в янва- ре 2014г.	<u>справоч-</u> <u>но:</u> в декаб- ре 2013г.		на 1 фев- раля 2014г.	<u>справоч-</u> <u>но:</u> на 1 ян- варя 2014г.
Фармацевтические, меди- цинские и ортопедические товары	72,8	97,0	96,0	39	30
из них:					
лекарственные средства	77,2	96,9	96,8	39	31
Мобильные телефоны	85,4	84,9	114,5	57	43

4.2. Рестораны, кафе и бары

Оборот общественного питания¹⁾ в январе 2014 года составил 326,2 млн. рублей, или 103,3% (в сопоставимых ценах) к соответствующему периоду 2013 года.

Динамика оборота общественного питания

	Млн. рублей	В % к	
		соответствующему периоду предыдущего года	предыдущему периоду
2013г.			
январь	307,8	107,0	59,9
2014г.			
январь	326,2	103,3	61,1

4.3. Рынок платных услуг населению

В январе 2014 года населению области оказано **платных услуг** на сумму 2833,3 млн. рублей. Удельный вес расходов на оплату услуг в потребительских расходах населения за этот период составил 22,7%.

¹⁾ Оборот ресторанов, кафе, баров, столовых при предприятиях и учреждениях, а также организаций, осуществляющих поставку продукции общественного питания

Динамика объема платных услуг населению

	В % к	
	соответствующему периоду предыдущего года	предыдущему периоду
2013г.		
январь	105,1	81,6
2014г.		
январь	99,4	85,5

Объем платных услуг населению по секторам реализации

	Январь 2014г.		
	млн. рублей	в % к	
		январю 2013г.	итогу
Объем платных услуг населению	2833,3	99,4	100,0
в том числе оказано услуг:			
крупными и средними организациями	1519,3	109,8	53,6
субъектами малого предпринимательства	1314,0	89,0	46,4
из них индивидуальными предпринимателями	305,8	57,8	10,8

В январе 2014 года в структуре объема платных услуг населению 77,7% приходилось на услуги транспорта, связи, жилищно-коммунальные и бытовые.

Объем платных услуг населению по видам

	Январь 2014г. млн. рублей	В % к		
		январю 2013г.	декабрю 2013г.	итогу
Платные услуги	2833,3	99,4	85,5	100,0
в том числе:				
бытовые	230,4	97,6	86,8	8,1
транспортные	404,5	95,0	91,5	14,3
связи	556,5	109,3	105,5	19,6
жилищные	221,4	96,1	83,9	7,8
коммунальные	789,9	92,2	75,7	27,9
культуры	16,4	70,2	41,5	0,6
туристские	114,9	106,2	99,2	4,0

	Январь 2014г. млн. рублей	В % к		
		январю 2013г.	декабрю 2013г.	итогу
гостиниц и аналогичных средств размещения	31,7	97,4	73,2	1,1
физкультуры и спорта	11,8	102,2	86,3	0,4
медицинские	104,1	107,1	57,6	3,7
санаторно-оздоровительные	22,7	102,3	76,1	0,8
ветеринарные	4,5	108,7	82,8	0,2
правовые	40,0	93,3	117,2	1,4
системы образования	161,1	93,1	103,4	5,7
социальные услуги, предоставляемые гражданам пожилого возраста и инвалидам	2,1	0,0	... ¹⁾	0,1
прочие	121,3	... ¹⁾	... ¹⁾	4,3

Объем бытовых услуг населению по видам

	Январь 2014г. млн. рублей	В % к		
		январю 2013г.	декабрю 2013г.	итогу
Бытовые услуги	230,4	97,6	86,8	100,0
в том числе:				
ремонт, окраска и пошив обуви	2,5	90,7	81,0	1,1
ремонт и пошив швейных, меховых и кожаных изделий ремонт, пошив и вязание трикотажных изделий	17,7	94,4	в2,9р	7,7
ремонт и техническое обслуживание бытовой радиоэлектронной аппаратуры, бытовых машин и приборов, ремонт и изготовление металлоизделий	3,4	91,5	98,1	1,5
ремонт и техобслуживание автотранспортных средств	52,9	91,8	119,2	23,0
изготовление и ремонт мебели	8,6	... ¹⁾	... ¹⁾	3,7
химчистка и крашение	0,7	101,9	100,0	0,3
услуги прачечных	0,0	106,0	42,0	0,0
ремонт и строительство жилья и других построек	49,3	93,2	75,9	21,4

¹⁾ Не рассчитывается

	Январь 2014г. млн. рублей	В % к		
		январю 2013г.	декабрю 2013г.	итогу
услуги фотографий	6,8	92,4	99,5	2,9
услуги бань и душевых	16,7	98,3	88,2	7,2
услуги парикмахерских	46,0	97,6	63,4	20,0
услуги предприятий по прокату	3,4	... ¹⁾	... ¹⁾	1,5
ритуальные услуги	15,7	96,1	118,2	6,8
прочие виды бытовых услуг	6,7	... ¹⁾	... ¹⁾	2,9

4.4. Оптовая торговля и товарные рынки

4.4.1. Продажа продукции

В январе 2014 года **оборот оптовой торговли** области составил 4560,4 млн. рублей, что в товарной массе на 11,8% меньше, чем в январе 2013 года. На долю субъектов малого предпринимательства приходилось 42,3% оборота оптовой торговли (в январе 2013г. – 51,5%).

Динамика оборота оптовой торговли

	Оборот оптовой торговли			В том числе оборот оптовой торговли организаций оптовой торговли		
	млн. рублей	В % к		млн. рублей	В % к	
		соответ- ствующему периоду предыду- щего года	преды- дуще- му перио- ду		соответ- ствующему периоду предыду- щего года	преды- дуще- му перио- ду
2013г.						
январь	5059,0	81,3	81,7	4405,4	87,2	87,8
2014г.						
январь	4560,4	88,2	72,1	3609,3	80,2	69,7

В январе 2014 года объем оптовой торговли на 79,1% сформирован организациями оптовой торговли, оборот которых составил 3609,3 млн. рублей, или на 19,8% меньше соответствующего периода 2013 года.

¹⁾ Не рассчитывается

**Продажа отдельных видов продукции (товаров)
организациями оптовой торговли**
(без субъектов малого предпринимательства и организаций
со средней численностью работников до 15 человек, не являющихся
субъектами малого предпринимательства)

	Январь 2014г.	В % (размах) к	
		декабрю 2013г.	январю 2013г.
Продукция производственно–технического назначения, тонн			
Бензины автомобильные	6219,3	72,3	157,7
Топливо дизельное	6597,0	86,0	51,2
Автомобильные шины, штук	103,0	117,0	в3,0р
Сельскохозяйственные тракторы, штук	6	в2,0р	75,0
Цемент	126,7	16,1	115,7
Уголь и продукты его переработки	75923,4	28,0	20,9
Непродовольственные потребительские товары, тонн			
Мыло	10,0	125,0	138,9
Синтетические моющие средства	252,0	53,3	99,6
Лакокрасочные материалы	2,9	49,2	19,1
Пищевые продукты, включая напитки, и табачные изделия, тонн			
Масло растительное	95,2	96,5	53,0
Маргариновая продукция	8,3	91,2	13,3
Консервы из мяса животных и птицы, туб	15,5	92,3	9,0
Соковая продукция из фруктов и овощей, минеральная вода, безалкогольные напитки, дкл.	57486	33,0	23,4
Кондитерские изделия, включая шоколад	752,0	70,0	52,3
Мука	321,5	79,6	в2,6р
Крупа	31,9	78,6	110,0
Макаронные изделия	116,0	98,5	63,8
Чай	23,2	76,8	19,0

**Запасы отдельных видов продукции (товаров)
организациями оптовой торговли, на конец месяца**
(без субъектов малого предпринимательства и организаций
со средней численностью работников до 15 человек, не являющихся
субъектами малого предпринимательства)

на конец месяца

	Январь 2014г.	В % (размах) к	
		декабрю 2013г.	январю 2013г.
Продукция производственно–технического назначения, тонн			
Бензины автомобильные	10258,0	76,7	87,4

	Январь 2014г.	В % (размах) к	
		декабрю 2013г.	январю 2013г.
Топливо дизельное	12719,0	118,3	86,3
Сельскохозяйственные тракторы, штук	54	103,8	180,0
Цемент	196,9	61,4	121,2
Уголь и продукты его переработки	1178,0	77,1	в2,4р
Непродовольственные потребительские товары, тонн			
Мыло	3,5	в3,5р	85,4
Синтетические моющие средства	47,0	44,3	в4,7р
Лакокрасочные материалы	37,1	93,9	113,5
Пищевые продукты, включая напитки, и табачные изделия, тонн			
Масло растительное	69,5	109,6	59,8
Маргариновая продукция	7,4	74,0	49,3
Консервы из мяса животных и птицы, туб	27,2	84,2	171,1
Соковая продукция из фруктов и овощей, минеральная вода, безалкогольные напитки, дкл.	79663,0	94,5	151,2
Кондитерские изделия, включая шоколад	461,0	95,8	90,2
Мука	892,9	132,2	в2,3р
Крупа	29,4	106,5	65,5
Макаронные изделия	40,3	141,9	58,4
Чай	49,5	117,9	в2,7р

**Продажа и запасы алкогольной продукции
в организациях, имеющих лицензию на закупку, хранение
и поставки алкогольной продукции (без микропредприятий)**

	Продано для розничной торговли и общественного питания за январь 2014г.		Остаток продукции на конец января 2014г.	
	тыс. дкл.	в % к январю 2013г.	тыс. дкл.	в % к концу января 2013г.
Водка и ликероводочные изделия	39,3	98,0	303,7	в2,1р
Винодельческая продукция (без вин игристых и шампанских)	31,7	132,6	196,1	156,1
Вина игристые и шампанские	7,1	98,6	100,2	117,2
Напитки слабоалкогольные	3,4	158,8	67,7	109,9
Коньяки и коньячные напитки	2,7	90,0	18,2	103,4

4.4.2. Наличие и использование природного топлива

Запасы угля на складах добывающих и топливных организаций области по состоянию на 1 февраля 2014 года составили 734,1 тыс. тонн, что меньше на 20%, чем на 1 января 2014 года и больше на 24,4% (по сопоставимому кругу организаций), чем на 1 февраля 2013 года.

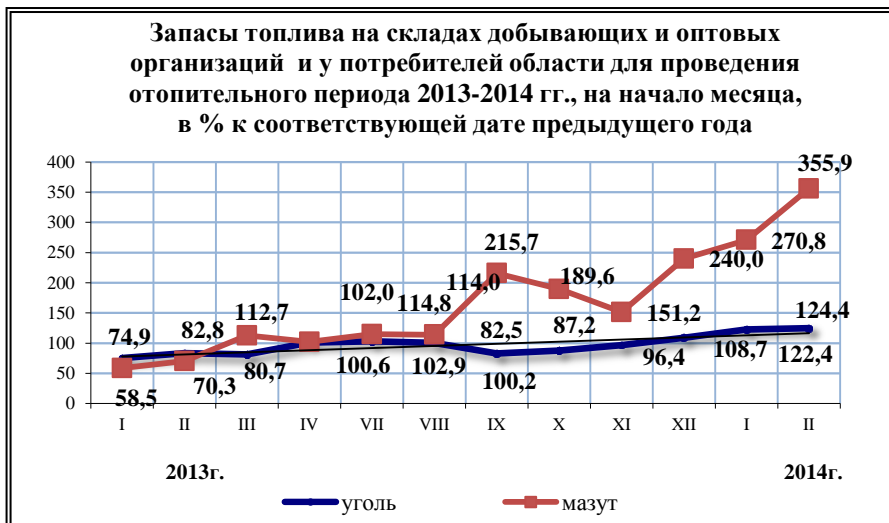

Запасы мазута топочного на складах предприятий-потребителей области по состоянию на 1 февраля 2014 года составили 21,0 тыс. тонн и увеличились по сравнению с 1 января 2014 года на 16,0%, по сравнению с 1 февраля 2013 года (по сопоставимому кругу организаций) - в 3,6 раза.

Запасы угля и топочного мазута на складах предприятий-потребителей области по видам экономической деятельности

	Уголь			Мазут топочный		
	тыс. тонн	на 1 февраля 2014г.		тыс. тонн	на 1 февраля 2014г.	
		в % к			в % к	
	1.01. 2014г.	1.02. 2013г.		1.01. 2014г.	1.02. 2013г.	
Запасы топлива у потребителей	734,1	80,0	124,4	21,0	116,0	в3,6р
в том числе с основным видом деятельности:						

	Уголь на 1 февраля 2014г.			Мазут топочный на 1 февраля 2014г.		
	тыс. тонн	в % к		тыс. тонн	в % к	
		1.01. 2014г.	1.02. 2013г.		1.01. 2014г.	1.02. 2013г.
добыча полезных ископаемых	14,6	84,4	97,3	-	-	-
обрабатывающие производства	17,2	87,7	150,6	0,4	90,1	146,4
производство и распределение электроэнергии, газа и воды	577,7	78,7	169,1	19,2	115,1	в4,1р
сельское хозяйство	27,4	79,9	150,2	-	-	-
транспорт и связь	30,2	106,1	114,4	1,4	142,5	158,2
строительство	12,6	53,5	8,8	-	-	-
прочие потребители	54,4	90,6	163,6	-	-	-
Из строки «Запасы топлива у потребителей, всего»						
в том числе жилищно-коммунальное хозяйство	43,3	102,7	в3,3р	5,6	108,0	в21р

Доля запасов угля и мазута топочного, сосредоточенных у потребителей жилищно-коммунального хозяйства, в общих запасах по области по состоянию на 1 февраля 2014 года составила соответственно 5,9% и 26,7%.

5. ИНВЕСТИЦИИ

5.1. Финансовые вложения организаций

(кроме субъектов малого предпринимательства, банков, страховых организаций и бюджетных учреждений)

Общий объем финансовых вложений организаций за январь-декабрь 2013 года составил 37115 млн. рублей, в том числе на долгосрочные финансовые вложения приходилось 10946 млн. рублей, или 29,5%.

Финансовые вложения организаций

	Поступило за январь-декабрь 2013г.		Справочно: за январь-декабрь 2012г.	
	млн. рублей	в % к общему объему	млн. рублей	в % к общему объему
Финансовые вложения, всего	37115	100,0	86785	100,0
в том числе:				
долгосрочные	10946	29,5	15633	18,0
краткосрочные	26169	70,5	71152	82,0

Объем накопленных финансовых вложений, произведенных организациями с начала их вложения с учетом выбытия, за январь-декабрь 2013 года составил 18461 млн. рублей. Долгосрочных финансовых вложений накоплено 56,3% от общего объема, краткосрочных – 43,7%.

Структура финансовых вложений организаций

	Поступило за январь- декабрь 2013г.		Накоплено за январь- декабрь 2013г.	
	млн. рублей	в % к итогу	млн. рублей	в % к итогу
Общий объем финансовых вложений	37115	100,0	18461	100,0
в том числе:				
долгосрочные финансовые вложения организаций	10946	29,5	10392	56,3
в том числе:				
в паи и акции других организаций	3558	9,6	4116	22,3
в долговые ценные бумаги и депозитные сертификаты	-	-	38	0,2
предоставленные займы	7241	19,5	5911	32,0
прочие долгосрочные финансовые вложения	147	0,4	327	1,8
краткосрочные финансовые вложения организаций	26169	70,5	8069	43,7
в том числе:				
в паи и акции других организаций	23	0,1	21	0,1
в долговые ценные бумаги и депозитные сертификаты	559	1,5	362	2,0
предоставленные займы	5355	14,4	3672	19,9
прочие краткосрочные финансовые вложения	20232	54,5	4014	21,7

Финансовые вложения по видам экономической деятельности

млн. рублей

	Поступило за январь-декабрь 2013г.			Накоплено за январь-декабрь 2013г.		
	всего	в том числе		всего	в том числе	
		долго- срочные	кратко- срочные		долго- срочные	кратко- срочные
Всего	37115	10946	26169	18461	10392	8069
в том числе:						
сельское хозяйство, охота и лесное хо- зяйство	1496	65	1431	420	132	288
добыча полезных ис- копаемых	21623	10087	11536	14928	9100	5828
обрабатывающие производства	9568	770	8798	1988	904	1084
производство и рас- пределение электро- энергии, газа и воды	9	-	9	234	95	139
строительство	1042	3	1039	591	100	491
оптовая и розничная торговля; ремонт ав- тотранспортных средств, мотоцик- лов, бытовых изде- лий и предметов личного пользова- ния	926	21	905	143	15	128
гостиницы и рестора- ны	0,0	-	0,0	0,0	-	0,0
транспорт и связь	5	-	5	1	1	-
операции с недвижи- мым имуществом, аренда и предостав- ление услуг	2345	-	2345	128	39	89
здравоохранение и предоставление со- циальных услуг	22	-	22	5	-	5
предоставление про- чих коммунальных, социальных и пер- сональных услуг	79	-	79	23	6	17

**Финансовые вложения организаций
по источникам финансирования за январь-декабрь 2013 года**

	Всего	
	млн. рублей	в % к итогу
Финансовые вложения организаций:	37115	100,0
в том числе по источникам финансирования:		
собственные средства	33978	91,5
привлеченные средства	3137	8,5
в том числе:		
кредиты банков	2371	6,4
заемные средства других организаций	117	0,3
в том числе:		
заемные средства нерезидентов	3	0,0
заемные средства резидентов	114	0,3
в том числе:		
нефинансовых организаций	0,0	
других финансовых организаций, страховых организаций и НПФ	5	0,0
органов государственного управления	-	
прочие	649	1,8

5.2. Инвестиции в нефинансовые активы

Основные показатели инвестиционной деятельности организаций

	2013г.	Справочно: 2012г.
Инвестиции в нефинансовые активы, осуществленные организациями (без субъектов малого предпринимательства и объема инвестиций, не наблюдаемых прямыми статистическими методами), млн. рублей¹⁾	108240,7	104490,5
в том числе в основной капитал ¹⁾	107985,1	104093,9
в % к объему в нефинансовые активы	99,76	99,62
Инвестиции организаций области, направленные за рубеж, тыс. долларов США	80101,8	369959,7
в том числе:		
прямые	80101,8	369959,7

¹⁾ С учетом средств участников долевого строительства

	2013г.	Справочно: 2012г.
в % ко всем инвестициям за рубеж	100,0	100,0
прочие	-	-
в % ко всем инвестициям за рубеж	-	-
Поступление инвестиций из-за рубежа в Амурскую область, тыс. долларов США с учетом рублевого поступления, пересчитанного в доллары США	162811,6	597172,7
в том числе:		
прямые	107508,5	559272,8
в % ко всем инвестициям из-за рубежа	66,0	93,7
в том числе:		
взносы в капитал	27696,9	235005,0
в том числе:		
материальные и нематериальные активы	2299,5	7691,3
из них недвижимость	1998,3	-
денежные средства	25397,4	227313,7
реинвестирование	-	-
финансовый лизинг	-	-
кредиты, полученные от зарубежных совладельцев организаций	78556,6	323976,5
прочие прямые инвестиции	1255,0	291,3
портфельные	-	-
в % ко всем инвестициям из-за рубежа	-	-
в том числе:		
акции и паи	-	-
долговые ценные бумаги	-	-
из них:		
векселя	-	-
прочие портфельные инвестиции	-	-
прочие	55303,1	37899,9
в % ко всем инвестициям из-за рубежа	34,0	6,3
в том числе:		
торговые кредиты	53532,1	37899,9
прочие кредиты	1771,0	-
в том числе:		
кредиты на срок до 180 дней	-	-
кредиты на срок свыше 180 дней	1771,0	-
прочее	-	-

Инвестиции в нефинансовые активы. В 2013 году инвестиции в нефинансовые активы по организациям (без субъектов малого предпринимательства)

тельства и объема инвестиций, не наблюдаемых прямыми статистическими методами) составили 108240,7 млн. рублей, из них 99,76% составили инвестиции в основной капитал.

Структура инвестиций в нефинансовые активы по организациям (без субъектов малого предпринимательства и объема инвестиций, не наблюдаемых прямыми статистическими методами)

	2013г.		Справочно:
	млн. рублей	в % к итогу	2012г. в % к итогу
Инвестиции в нефинансовые активы	108240,7	100,0	100,0
в том числе:			
инвестиции в основной капитал ¹⁾	107985,1	99,76	99,62
инвестиции в объекты интеллектуальной собственности	8,1	0,01	0,00
инвестиции в другие нефинансовые активы	170,2	0,16	0,38
затраты на научно-исследовательские, опытно-конструкторские и технологические работы	77,3	0,07	-

Инвестиции в основной капитал. В 2013 году инвестиции в основной капитал использованы в объеме 115831,1 млн. рублей (с учетом организаций с численностью до 15 человек, не являющихся субъектами малого предпринимательства, субъектов малого предпринимательства, индивидуального строительства и неформальной экономики), что на 2,9% ниже уровня 2012 года.

Динамика инвестиций в основной капитал

	Млн. рублей	В % к	
		соответствующему периоду предыдущего года	предыдущему периоду
2012г.			
I квартал	13448,6	73,0	32,3
II квартал	17894,8	56,2	135,9
I полугодие	31343,4	62,3	-
III квартал	27957,6	94,3	148,7
9 месяцев	59301,0	74,2	-
IV квартал	53782,9	125,1	191,6
год	113083,9	91,4	-

¹⁾ С учетом средств участников долевого строительства

	Млн. рублей	В % к	
		соответствующему пе- риоду предыдущего года	предыдущему периоду
2013г.			
I квартал	12375,8	88,3	23,0
II квартал	19939,5	105,4	158,7
I полугодие	32315,3	98,1	-
III квартал	18824,8	64,1	92,3
9 месяцев	51140,1	82,1	-
IV квартал	64691,0	113,5	в3,4р
год	115831,1	97,1	-

В январе 2014 года инвестиции в основной капитал использованы в объеме 419,3 млн. рублей (по крупным организациям), или 47,4% к уровню января 2013 года.

**Видовая структура инвестиций в основной капитал
по организациям, не относящимся к субъектам малого
и среднего предпринимательства**
(без субъектов малого предпринимательства и объема инвестиций,
не наблюдаемых прямыми статистическими методами)

	2013г.		Справочно:
	млн. рублей	в % к итогу	2012г., в % к итогу
Инвестиции в основной капитал¹⁾	107985,1	100,0	100,0
в том числе:			
жилища	8288,3	7,7	3,9
здания (кроме жилых) и сооружения	61591,7	57,0	72,3
машины, оборудование, транспорт- ные средства, производственный и хозяйственный инвентарь	37461,7	34,7	23,2
прочие	643,4	0,6	0,6

Инвестиции на приобретение импортных машин, оборудования, транспортных средств, производственного и хозяйственного инвентаря по организациям (без субъектов малого предпринимательства и объема инвестиций, не наблюдаемых прямыми статистическими методами) в 2013 году составили 1146,2 млн. рублей, или 3,1% от общего объема инвестиций в машины, оборудование, транспортные средства, производственный и хозяйственный инвентарь (в 2012г. – 7,6%).

¹⁾ С учетом средств участников долевого строительства

Структура инвестиций в основной капитал по источникам финансирования по организациям

(без субъектов малого предпринимательства и объема инвестиций,
не наблюдаемых прямыми статистическими методами)

	2013г.		Справочно:
	млн. рублей	в % к итогу	2012г., в % к итогу
Инвестиции в основной капитал¹⁾	107985,1	100,0	100,0
в том числе:			
собственные средства	17283,3	16,0	22,2
из них:			
прибыль, остающаяся в распоряжении организации (фонд накопления)	7784,2	7,2	13,4
амортизация	9018,2	8,4	8,5
привлеченные средства	90701,8	84,0	77,8
в том числе:			
кредиты банков	4215,9	3,9	0,8
из них кредиты иностранных банков	322,2	0,3	-
заемные средства других организаций	297,7	0,3	7,4
бюджетные средства	45440,0	42,1	23,8
в том числе:			
из федерального бюджета	42302,1	39,2	20,5
из областного и местных бюджетов	3137,9	2,9	3,3
средства внебюджетных фондов	124,0	0,1	0,2
средства, привлеченные организациями- застройщиками для долевого строи- тельства (организаций и населения)	2491,6	2,3	1,3
в том числе средства населения	2377,9	2,2	1,3
прочие	38132,6	35,3	44,3
из них:			
средства вышестоящих организаций	37576,2	34,8	43,5
средства от выпуска корпоративных облигаций	-	-	-
средства от эмиссии акций	-	-	-
Из общего объема инвестиций в основной капитал – инвестиции из-за рубежа	322,2	0,3	1,7

¹⁾ С учетом средств участников долевого строительства

Объем инвестиций в основной капитал по видам экономической деятельности по организациям

(без субъектов малого предпринимательства и объема инвестиций, не наблюдаемых прямыми статистическими методами)

	2013г.		Справочно: 2012г., в % к итогу
	млн. рублей	в % к итогу	
Всего¹⁾	107985,1	100,0	100,0
в том числе по видам экономической деятельности:			
сельское хозяйство, охота и лесное хозяйство	2644,9	2,4	1,6
из него сельское хозяйство, охота и предоставление услуг в этих областях	2632,5	2,4	1,5
рыболовство, рыбоводство	-	-	-
добыча полезных ископаемых	9359,7	8,7	16,4
в том числе:			
добыча топливно-энергетических полезных ископаемых	48,2	0,1	0,1
добыча полезных ископаемых, кроме топливно-энергетических	9311,5	8,6	16,3
обрабатывающие производства	529,8	0,5	0,4
из них:			
производство пищевых продуктов, включая напитки, и табака	257,8	0,2	0,1
текстильное и швейное производство	-	-	-
производство кожи, изделий из кожи и производство обуви	-	-	-
обработка древесины и производство изделий из дерева	-	-	-
целлюлозно-бумажное производство; издательская и полиграфическая деятельность	4,7	0,0	0,0
производство кокса, нефтепродуктов, ядерных материалов	180,6	0,2	0,0
производство резиновых и пластмассовых изделий	2,0	0,0	0,0
производство прочих неметаллических минеральных продуктов	9,5	0,0	0,1
производство готовых металлических изделий	13,9	0,0	0,1

¹⁾ С учетом средств участников долевого строительства

	2013г.		Справочно:
	млн. рублей	в % к итогу	2012г., в % к итогу
производство машин и оборудования	1,6	0,0	0,0
производство электрооборудования, электронного и оптического оборудования	3,6	0,0	0,0
производство транспортных средств и оборудования	33,0	0,03	0,06
прочие производства	23,1	0,02	0,0
производство и распределение электро- энергии, газа и воды	11856,5	11,0	25,1
строительство	2316,7	2,1	2,6
оптовая и розничная торговля; ремонт автотранспортных средств, мотоцик- лов, бытовых изделий и предметов личного пользования	389,2	0,4	0,4
в том числе:			
торговля автотранспортными средствами и мотоциклами, их техническое обслу- живание и ремонт	5,7	0,0	0,1
оптовая торговля, включая торговлю через агентов, кроме торговли автотранспорт- ными средствами и мотоциклами	349,7	0,4	0,2
розничная торговля, кроме торговли авто- транспортными средствами и мотоцик- лами; ремонт бытовых изделий и пред- метов личного пользования	33,8	0,0	0,07
гостиницы и рестораны	1,5	0,0	0,02
транспорт и связь	66321,2	61,4	44,6
из него связь	1667,4	1,5	2,1
финансовая деятельность	258,1	0,2	0,5
операции с недвижимым имуществом, аренда и предоставление услуг	8590,9	8,0	4,4
государственное управление и обеспечение военной безопасности; обязательное социальное обеспечение	636,5	0,6	0,8
образование	946,9	0,9	0,7
здравоохранение и предоставление социальных услуг	3041,4	2,8	1,6
предоставление прочих коммунальных, социальных и персональных услуг	1091,8	1,0	0,9

На строительство **природоохранных объектов** организациями (без субъектов малого предпринимательства и объема инвестиций, не наблюдаемых прямыми статистическими методами) в 2013 году использовано 981,4 млн. рублей. Их доля в общем объеме инвестиций в основной капитал составила 0,9% (в 2012г. – 1,1%). Затраты организаций на приобретение основных средств, бывших в употреблении у других организаций, и объектов незавершенного строительства в 2013 году составил 726,3 млн. рублей.

5.3. Иностранные инвестиции

По состоянию на 1 января 2014 года накопленный иностранный капитал в экономике Амурской области составлял 1218,0 млн. долларов США¹⁾, что на 2,4% меньше, чем на 1 января 2013 года.

В январе-декабре 2013 года в область поступили иностранные инвестиции в сумме 162,8 млн. долларов США, что составило 27,3% к объему иностранного капитала за январь-декабрь 2012 года и 33,7% - к объему за январь-декабрь 2011 года.

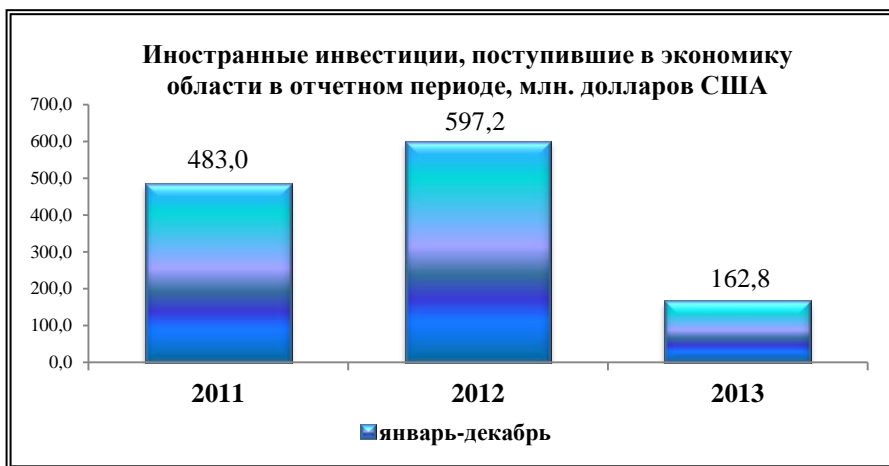

На долю прямых инвестиций приходилось 66,0% поступившего из-за рубежа капитала против 93,7% в январе-декабре 2012 года.

¹⁾ Здесь и далее по данным организаций, представивших статистическую отчетность (без учета органов денежно-кредитного регулирования, коммерческих банков), включая рублевые поступления, пересчитанные в доллары США; средний курс доллара США по данным Банка России за январь-декабрь 2013г. - 31,82 рубля за доллар США.

Иностранные инвестиции в экономику области, по типам инвестирования

тыс. долларов США, с учетом рублевого
поступления, пересчитанного в доллары США

	Накоплено на 1.01. 2013г.	Поступило в январе-декабре 2013г.	
		всего	в % к итогу
Всего	1248131,4	162811,6	100,0
в том числе:			
прямые	1220846,7	107508,5	66,0
из них:			
взносы в капитал	494457,8	27696,9	17,0
кредиты от зарубежных совладельцев предприятий	711000,2	78556,6	48,2
прочие прямые инвестиции	15388,7	1255,0	0,8
прочие инвестиции	27284,7	55303,1	34,0
торговые кредиты	490,7	53532,1	32,9
прочие кредиты	26764,7	1771,0	1,1
прочее	29,3	-	-

В январе-декабре 2013 года инвестиции в экономику области поступили из трех стран мира (в январе-декабре 2012г. – из трех, в январе-декабре 2011г. – из шести).

Объем иностранных инвестиций в экономику области по странам – партнерам

тыс. долларов США, с учетом рублевого
поступления, пересчитанного в доллары США

	Накопле- но на 1. 01. 2013г.	В % к ито- гу	Поступило в январе- декабре 2013г.	В % к ито- гу	Изъято в январе- декабре 2013г.	В % к ито- гу
Инвестиции - всего	1248131,4	100,0	162811,6	100,0	192901,9	100,0
из них по странам- инвесторам:						
Канада ¹⁾	-	-	-	-	-	-
Кипр ¹⁾	1193004,8	95,6	130369,0	80,1	191423,7	99,2
Китай	37063,7	3,0	32411,2	19,9	1478,2	0,8
Соединенное Ко- ролевство (Ве- ликобритания)	18062,9	1,4	31,4	0,0	-	-

¹⁾ Уточнение данных за счет смены страны-инвестора

По сравнению с январем-декабром 2012 года сократились в объеме инвестиции из Кипра в 4,5 раза, из Соединенного Королевства (Великобритании) - в 154 раза; от инвесторов из Китая, напротив, увеличились в 4,5 раза.

Наиболее привлекательной для иностранных инвесторов сферой экономической деятельности на территории области в отчетном периоде оставалась добыча полезных ископаемых (металлических руд) – 69,1% поступившей суммы (в январе-декабре 2012г. – 70,0%). Незначительный по объему иностранный капитал поступил в предоставление прочих видов услуг - 4,7% (в январе-декабре 2012 г. - 27,7%), транспортирование по трубопроводам – 4,2% (инвестиции отсутствовали), строительство – 2,2% (1,8%), сельское и лесное хозяйство – 0,3% (0,1%), оптовую торговлю – 3,1% (инвестиции отсутствовали).

Объем и структура иностранных инвестиций в экономике области, по видам экономической деятельности

тыс. долларов США, с учетом рублевого
поступления, пересчитанного в доллары США

	Накопле- но на 1. 01. 2013г.	Поступило в январе-декабре 2013г.		Изыто в янва- ре- декабре 2013г.	Накоп- лено на 1.01. 2014г.
		всего	в % к итогу		
Всего	1248131,4	162811,6	100,0	192901,9	1218041,1
в том числе по видам:					
сельское и лесное хозяй- ство	8321,6	553,0	0,3	767,4	8107,2
добыча полезных ископа- емых	1013819,1	112519,8	69,1	154688,6	971650,3
обрабатывающие произ- водства	13050,6	16582,6	10,2	1206,5	28426,7
строительство	73602,6	3517,5	2,2	35296,6	41823,5
оптовая и розничная тор- говля, ремонт автотранс- портных средств	4467,2	4975,5	3,1	-	9442,7
гостиницы и рестораны	2,5	0,3	0,0	-	2,8
транспорт и связь	14194,2	16971,9	10,4	-	31166,1
операции с недвижимым имуществом, аренда и предоставление услуг	120673,6	7691,0	4,7	942,8	127421,8

Из общего объема поступивших иностранных инвестиций в январе-декабре 2013 года использовано 159,3 млн. долларов США, или 97,8% (в январе-декабре 2012г. – 99,8%).

В январе-декабре 2013 года из оборота организаций и предприятий с иностранным капиталом изъято в пользу иностранных инвесторов (в погашение ранее предоставленных кредитов и займов, а также при ликвидации предприятий) 192,9 млн. долларов США, что на 18% больше, чем поступило из-за рубежа в экономику области за тот же период.



По состоянию на 1 января 2014 года в экономике области накоплены иностранные инвестиции (за минусом изъятия и погашения) в сумме 1218,0 млн. долларов США из трех стран мира (на 1 января 2013г. – из четырех стран). При этом наибольший объем иностранного капитала сосредоточен в сфере добычи металлических руд, наименьший – в сфере предоставления услуг гостиниц и ресторанов.

6. ДЕМОГРАФИЯ ОРГАНИЗАЦИЙ¹⁾

В январе 2014 года зарегистрировано 103 организации, количество официально ликвидированных организаций составило 77.

¹⁾Исключая организации, созданные без прав юридического лица, а также граждан (физических лиц), занимающихся предпринимательской деятельностью без образования юридического лица.

Демография организаций по видам экономической деятельности в январе 2014 года

единиц

	Количество зарегистрированных организаций		Количество официально ликвидированных организаций	
	всего	на 1000 организаций, учтенных в регистре хозяйствующих субъектов	всего	на 1000 организаций, учтенных в регистре хозяйствующих субъектов
Всего:	103	6,9	77	5,2
в том числе:				
сельское хозяйство, охота и лесное хозяйство	-	-	4	5,5
рыболовство, рыбоводство	-	-	-	-
добыча полезных ископаемых	-	-	4	14,4
в том числе:	-	-		
добыча топливно-энергетических полезных ископаемых	-	-	-	-
добыча полезных ископаемых, кроме топливно-энергетических	-	-	4	17,0
обрабатывающие производства	7	7,3	1	1,0
из них:				
производство пищевых продуктов, включая напитки, и табака	2	12,0	-	-
текстильное и швейное производство	-	-	-	-
производство кожи, изделий из кожи и обуви	-	-	-	-
обработка древесины и производство изделий из дерева	-	-	-	-
целлюлозно-бумажное производство; издательская и полиграфическая деятельность	1	6,5	-	-
производство кокса, нефтепродуктов и ядерных материалов	-	-	-	-
химическое производство	-	-	-	-
производство резиновых и пластмассовых изделий	-	-	-	-

	Количество зарегистрированных организаций		Количество официально ликвидированных организаций	
	всего	на 1000 организаций, учтенных в регистре хозяйствующих субъектов	всего	на 1000 организаций, учтенных в регистре хозяйствующих субъектов
производство прочих неметаллических минеральных продуктов	2	18,1	1	9,0
металлургическое производство и производство готовых металлических изделий	-	-	-	-
производство машин и оборудования	-	-	-	-
производство электрооборудования, электронного и оптического оборудования	2	40,8	-	-
производство транспортных средств и оборудования	-	-	-	-
прочие производства	-	-	-	-
производство и распределение электроэнергии, газа и воды	5	13,7	2	5,5
строительство	15	8,8	8	4,7
оптовая и розничная торговля; ремонт автотранспортных средств, мотоциклов, бытовых изделий и предметов личного пользования	38	10,0	18	4,7
в том числе:				
торговля автотранспортными средствами и мотоциклами, их техническое обслуживание и ремонт	12	16,4	5	6,9
оптовая торговля, включая торговлю через агентов, кроме торговли автотранспортными средствами и мотоциклами	15	7,5	6	3,0

	Количество зарегистрированных организаций		Количество официально ликвидированных организаций	
	всего	на 1000 организаций, учтенных в регистре хозяйствующих субъектов	всего	на 1000 организаций, учтенных в регистре хозяйствующих субъектов
розничная торговля, кроме торговли автотранспортными средствами и мотоциклами; ремонт бытовых изделий и предметов личного пользования	11	10,1	7	6,4
гостиницы и рестораны	3	11,5	5	19,2
транспорт и связь	8	10,9	3	4,1
из него связь	-	-	1	8,3
финансовая деятельность	2	9,1	1	4,6
операции с недвижимым имуществом, аренда и предоставление услуг	12	4,8	7	2,8
из них:				
деятельность, связанная с использованием вычислительной техники и информационных технологий	1	7,0	-	-
научные исследования и разработки	-	-	-	-
государственное управление и обеспечение военной безопасности; обязательное социальное страхование	3	4,3	-	-
образование	3	3,4	17	19,3
здравоохранение и предоставление социальных услуг	3	8,4	1	2,8
предоставление прочих коммунальных, социальных и персональных услуг	4	2,9	6	4,4
деятельность по организации отдыха и развлечений, культуры и спорта	-	-	2	3,6

Демография организаций по формам собственности в январе 2014 года

единиц

	Количество зарегистрированных организаций		Количество официально ликвидированных организаций	
	всего	на 1000 организаций, учтенных в регистре хозяйствующих субъектов	всего	на 1000 организаций, учтенных в регистре хозяйствующих субъектов
Всего:	103	6,9	77	5,2
в том числе:				
русская собственность	100	7,0	74	5,1
в том числе:				
государственная собственность	2	4,0	5	10,0
из нее:				
федеральная собственность	1	5,9	-	-
собственность субъекта Российской Федерации	1	3,1	5	15,3
муниципальная собственность	7	3,8	19	10,3
собственность общественных и религиозных организаций (объединений)	3	4,2	2	2,8
частная собственность	88	7,9	48	4,3
смешанная русская собственность	-	-	-	-
собственность российских граждан, постоянно проживающих за границей	-	-	-	-
собственность потребительской кооперации	-	-	-	-
собственность государственных корпораций	-	-	-	-
иностранная собственность	2	5,1	1	2,6
совместная российская и иностранная собственность	1	10,8	2	21,6

7. ЦЕНЫ

Индексы цен и тарифов

на конец периода, в %

	Январь 2014г. к		Справочно январь 2013г. к	
	декабрю 2013г.	январю 2013г.	декабрю	январю
			2012г.	2012г.
Индекс потребительских цен на товары и услуги	100,5	107,6	100,5	107,5
Индекс цен производителей промышленных товаров	98,9	93,8	98,7	100,4
Сводный индекс цен строительной продукции	98,6	106,3	98,3	102,1
Индекс цен производителей на реализованную сельскохозяйственную продукцию	101,0	107,0	105,5	118,5
Индекс тарифов на услуги связи для юридических лиц	100,4	103,4	100,2	101,9

**Индексы цен и тарифов в январе 2013 и 2014 годов
в % к декабрю предыдущего года**



7.1. Потребительские цены

Индекс потребительских цен и тарифов на товары и услуги в Амурской области в январе 2014 года по отношению к декабрю 2013 года составил 100,5%, к январю 2013 года – 107,6%.

Индексы потребительских цен и тарифов на товары и услуги

на конец периода, в %

	Индекс потребительских цен января 2014г. к		Справочно по России январь 2014г. к декабрю 2013г.
	декабрю 2013г.	январю 2013г.	
Все товары и услуги	100,5	107,6	100,6
Все товары и услуги (без овощей, картофеля и фруктов)	100,4	107,2	х
Все товары	100,4	107,3	100,6
Все товары без алкогольных напитков	100,4	106,8	х
Продовольственные товары	100,7	108,7	101,0
Продовольственные товары (без алкогольных напитков)	100,6	107,8	100,9
Алкогольные напитки	101,2	113,4	101,6
Непродовольственные товары	100,2	106,0	100,3
Услуги	100,5	108,4	100,5

Индекс потребительских цен на **продовольственные товары** в январе 2014 года по сравнению с декабрем 2013 года составил 100,7%.

Изменения цен по основным группам продовольственных товаров

на конец периода, в %

	Январь 2014г. к	
	декабрю 2013г.	январю 2013г.
Продовольственные товары	100,7	108,7
Продовольственные товары (без овощей, картофеля и фруктов)	100,5	107,7
Мясо и птица	100,7	103,2
Колбасы вареные	101,0	107,3
Рыба и морепродукты пищевые	100,4	108,9

	Январь 2014г. к	
	декабрю 2013г.	январю 2013г.
Масло сливочное	101,1	116,0
Масло подсолнечное	98,0	99,3
Молоко и молочная продукция	101,2	116,0
Яйца	93,9	105,8
Сахар	96,3	99,1
Кондитерские изделия	100,7	108,4
Хлеб и хлебобулочные изделия	99,7	102,9
Крупа и бобовые	99,4	103,1
Флодоовощная продукция, включая картофель	102,7	117,4
Общественное питание	100,0	102,6
Алкогольные напитки	101,2	113,4

Цены на **непродовольственные товары** в январе 2014 года по сравнению с предыдущим месяцем выросли на 0,2%.

Индексы потребительских цен на отдельные группы непродовольственных товаров

на конец периода, в %

	Январь 2014г. к	
	декабрю 2013г.	январю 2013г.
Непродовольственные товары	100,2	106,0
Ткани	100,0	102,0
Одежда и белье	100,2	107,0
Обувь кожаная, текстильная и комбинированная	100,2	104,5
Моющие и чистящие средства	100,1	103,6
Табачные изделия	100,7	127,6
Мебель	100,3	105,0
Бумажно-беловые товары	100,1	104,2
Электротовары и другие бытовые приборы	100,3	103,0
Телерадиотовары	100,4	103,3
Строительные материалы	100,2	103,5
Легковые автомобили	100,0	107,6
Бензин	100,0	103,0
Медикаменты	100,4	109,3
Топливо	100,0	102,0

Индекс цен и тарифов на **услуги** в январе 2014 года по сравнению с предыдущим месяцем составил 100,5%.

Индексы потребительских цен на отдельные группы услуг

на конец периода, в %, размах

	Январь 2014г. к	
	декабрю 2013г.	январю 2013г.
Услуги	100,5	108,4
Бытовые услуги	100,7	107,3
из них:		
постановка наборок	100,7	114,5
пошив женского платья	101,7	112,0
ремонт телевизоров цветного изображения	100,0	113,8
ремонт холодильников (без стоимости деталей)	100,0	121,1
химическая чистка мужского костюма	100,0	109,5
стирка и глажение белья прямого без крахмала	105,4	105,4
услуги фотоателье	100,1	120,0
услуги парикмахерских	100,7	104,2
услуги бань и душевых	102,7	102,7
ритуальные услуги	100,0	105,0
Услуги пассажирского транспорта	97,2	113,0
городской автобус	105,6	108,4
воздушный транспорт	100,0	в 1,8р
Услуги связи	100,0	100,9
абонентская плата за неограниченный объем местных телефонных соединений, месяц	100,0	106,2
предоставление разговоров по междугородной телефонной связи внутри России	100,0	100,0
Жилищно-коммунальные услуги	99,9	105,4
Медицинские услуги	100,7	113,9
Услуги образования	100,0	124,1
Услуги дошкольного воспитания	132,2	144,4

7.2. Цены производителей

Индекс цен **производителей промышленных товаров** в январе 2014 года по сравнению с предыдущим месяцем составил 98,9%.

Снижение цен в добыче угля составило 20,8%, производстве сухих бетонных смесей – 8,3%, драгоценных металлов – 4,4%, добыче и обогащении руд цветных металлов – 2,5%, производстве растительных масел и жиров – 0,5%.

На 6,0% подорожала добыча гравия, песка и глины, на 1,1% - производство минеральных вод и других безалкогольных напитков. Тарифы на производство и распределение электроэнергии, газа и воды стали дороже на 2,2%.

Индексы цен производителей промышленных товаров

на конец периода, в %

	Январь 2014г. к	
	декабрю 2013г.	январю 2013г.
Индексы цен производителей промышленных товаров	98,9	93,8
в том числе:		
добыча полезных ископаемых	93,9	84,3
обрабатывающие производства	97,7	88,1
производство и распределение электроэнергии, газа и воды	102,2	108,6

В январе 2014 года **сводный индекс цен строительной продукции** к декабрю 2013 года составил 98,6%, к январю 2013 года – 106,3%, в том числе индекс цен производителей в строительстве (строительно-монтажные работы) – 98,1% и 108,5%, на машины и оборудование, используемые в строительстве – 99,7% и 101,4% соответственно.

Сводные индексы цен строительной продукции по отдельным видам экономической деятельности

на конец периода, в %

	Январь 2014г. к	
	декабрю 2013г.	январю 2013г.
Сельское хозяйство, охота и лесное хозяйство	99,0	103,1
Добыча полезных ископаемых	98,2	104,3
Обрабатывающие производства	99,6	103,7
Производство и распределение электроэнергии, газа и воды	98,9	106,7
Строительство	99,2	105,1
Транспорт и связь	98,6	104,4
Операции с недвижимым имуществом	100,1	107,8

Цены производителей на реализованную сельскохозяйственную продукцию в январе 2014 года по сравнению с предыдущим месяцем возросли на 1,0%, в том числе на продукцию животноводства – на 1,8%, растениеводства – на 0,5%.

Индексы цен реализации сельскохозяйственной продукции

на конец периода, в %, размах

	К предыдущему месяцу			Январь 2014г. к январю 2013г.
	ноябрь 2013г.	декабрь 2013г.	январь 2014г.	
Индекс цен производителей на реализованную сельскохозяйственную продукцию	99,9	104,4	101,0	107,0
в том числе на:				
продукцию растениеводства	99,7	108,4	100,5	109,0
зерновые культуры	99,6	102,5	99,6	113,6
картофель	100,0	100,0	103,7	120,1
овощи	127,1	в 1,6р	85,5	84,0
продукцию животноводства	100,1	99,6	101,8	103,5
скот и птицу (в живом весе)	99,3	100,3	102,5	102,5
молоко	101,1	99,5	104,2	112,9
яйца куриные	103,0	95,9	94,8	94,4

Индекс тарифов на услуги связи для юридических лиц в январе 2014 года по сравнению с предыдущим месяцем составил 100,4%.

Индексы тарифов на услуги связи для юридических лиц

на конец периода, в %

	Январь 2014г. к	
	декабрю 2013г.	январю 2013г.
Все услуги связи	100,4	103,4
Почтовая связь	100,8	114,1
Документальная электросвязь	108,1	109,4
Городская телефонная связь	100,0	105,5
Междугородная телефонная связь	100,0	100,0
Передача данных по каналам связи	100,0	100,0
Беспроводная связь	100,0	100,0
Услуги электросвязи	100,4	101,6

8. ФИНАНСЫ

8.1. Государственные финансы

8.1.1. Консолидированный бюджет

Структура консолидированного бюджета

(по данным министерства финансов Амурской области)

	2013г.		Справочно: 2012г.	
	млн. рублей	в % к итогу	млн. рублей	в % к итогу
Доходы - итого	75717	100,0	51998	100,0
из них:				
налоговые и неналоговые доходы	35653	47,1	34599	66,5
налог на прибыль организаций	8068	10,7	9433	18,1
налог на доходы физических лиц	14625	19,3	13430	25,8
акцизы	2085	2,8	2048	3,9
налоги на совокупный доход	2003	2,6	1925	3,7
налоги на имущество	4730	6,2	3697	7,1
налоги, сборы и регулярные платежи за пользование природными ресурсами	1700	2,2	1840	3,5
государственная пошлина	115	0,2	105	0,2
безвозмездные поступления	40064	52,9	17399	33,5
Расходы - итого	78530	100,0	58568	100,0
из них на:				
общегосударственные вопросы	4264	5,4	3865	6,6
национальная безопасность и правоохранительная деятельность	1910	2,4	1039	1,8
национальная экономика	17970	22,9	10873	18,6
жилищно-коммунальное хозяйство	8446	10,8	6960	11,9
образование	15959	20,3	13670	23,3
культура, кинематография	1730	2,2	1397	2,4
здравоохранение	8098	10,3	9233	15,8
социальная политика	18176	23,1	10212	17,4
физическая культура и спорт	530	0,7	445	0,8
средства массовой информации	156	0,2	158	0,3
Профицит, дефицит (-) бюджета	-2813		-6570	

8.1.2. Поступление налоговых платежей и других доходов в бюджетную систему

По данным Управления Федеральной налоговой службы по Амурской области, за 2013 год поступило государственных налогов и других доходов в бюджетную систему 32767 млн. рублей, что на 937 млн. рублей (на 2,9%) больше, чем за 2012 год.

Поступление налоговых платежей и других доходов в бюджетную систему

	2013г.		Справочно: 2012г.	
	млн. рублей	удельный вес в об- щей сумме поступле- ний, в %	млн. рублей	удельный вес в об- щей сумме поступле- ний, в %
Всего	32767	100,0	31830	100,0
в том числе:				
налог на прибыль организаций	8623	26,3	10299	32,4
налог на доходы физических лиц	14625	44,6	13430	42,2
акцизы	10	0,0	9	0,0
налоги на имущество	4730	14,5	3697	11,6
налоги, сборы и регулярные пла- тежи за пользование природны- ми ресурсами	2807	8,6	3046	9,6
прочие налоги, сборы и другие поступления	1972	6,0	1349	4,2

Основную часть налоговых платежей и других доходов в бюджетную систему за 2013 год обеспечили поступления налога на доходы физических лиц – 44,6% и налога на прибыль организаций – 26,3%.

Структура задолженности по налогам и сборам в бюджетную систему Амурской области на 1 января 2014 года

	Задолженность		В том числе					
	млн. рублей	в % к итогу	недоимка		задолженность			
			млн. рублей	в % к итогу	приостановленная к взысканию в связи с введением процедур банкротства		взыскиваемая судебными приставами	
					млн. рублей	в % к итогу	млн. рублей	в % к итогу
Всего	2166	100,0	1157	100,0	328	100,0	546	100,0
в том числе по:								
федеральным налогам и сборам	1511	69,7	732	63,3	260	79,3	384	70,3
в том числе:								
налог на добавленную стоимость	995	45,9	503	43,5	207	63,1	242	44,3
налог на прибыль (доход) предприятий и организаций	254	11,7	79	6,8	25	7,6	59	10,8
акцизы	0,0	0,0	0,0	0,0	-	-	-	-
платежи за пользование природными ресурсами	7	0,3	5	0,4	1	0,3	1	0,2
остальные федеральные налоги и сборы	255	11,8	145	12,6	27	8,3	82	15,0
региональным налогам и сборам	392	18,1	264	22,8	42	12,8	86	15,8
местным налогам и сборам	112	5,2	98	8,5	2	0,6	12	2,2
налогам со специальным налоговым режимом	151	7,0	63	5,4	24	7,3	64	11,7

За плательщиками, зарегистрированными в налоговых органах области, по состоянию на 1 января 2014 года числится **недоимка** в сумме 1157 млн. рублей, за декабрь недоимка уменьшилась на 101 млн. рублей (на 8,0%).

Задолженность по уплате сумм пеней и налоговых санкций в бюджетную систему по состоянию на 1 января 2014 года составила 677 млн. рублей, в том числе по федеральным налогам и сборам - 519 млн. рублей.

8.2. Финансовая деятельность организаций, не относящихся к субъектам малого предпринимательства, средняя численность работников которых превышает 15 человек

8.2.1. Финансовые результаты деятельности организаций

За 2013 год, по оперативным данным, **сальдированный финансовый результат** (прибыль минус убыток) организаций (без банков, страховых и бюджетных организаций) в действующих ценах составил 6027,1 млн. рублей прибыли (198 организаций получили прибыль в размере 9654,0 млн. рублей, 92 организации - убыток на сумму 3626,9 млн. рублей).

Сальдированный финансовый результат по видам экономической деятельности

	2013г.	
	прибыль, убыток (-), тыс. рублей	в % к 2012г. ¹⁾
Всего	6027081	32,8
из них:		
Сельское хозяйство, охота и лесное хозяйство	1310545	105,9
в том числе сельское хозяйство	916894	66,7
Добыча полезных ископаемых	2565758	17,0
Обрабатывающие производства	416664	34,1
производство пищевых продуктов, включая напитки, и табака	293758	106,7
целлюлозно-бумажное производство; издательская и полиграфическая деятельность	6428	18,5

¹⁾ Темпы изменения сальдированного финансового результата отчетного периода по сравнению с соответствующим периодом предыдущего года рассчитаны по сопоставимому кругу организаций; с учетом корректировки данных соответствующего периода предыдущего года, исходя из изменений учетной политики, законодательных актов и др. в соответствии с методологией бухгалтерского учета. Прочерк означает, что в одном или обоих сопоставляемых периодах был получен отрицательный финансовый результат.

	2013г.	
	прибыль, убыток (-), тыс. рублей	в % к 2012г. ¹⁾
производство прочих неметаллических минеральных продуктов	38481	16,2
производство электрооборудования, электронного и оптического оборудования	28016	117,2
Производство и распределение электроэнергии, газа и воды	974828	-
Строительство	490568	40,2
Оптовая и розничная торговля; ремонт автотранспортных средств, мотоциклов, бытовых изделий и предметов личного пользования	309295	67,2
Гостиницы и рестораны	39276	101,9
Транспорт и связь	-1054	-
Операции с недвижимым имуществом, аренда и предоставление услуг	-157114	-
Предоставление прочих коммунальных, социальных и персональных услуг	66786	143,1

Доля убыточных организаций по области за 2013 год составила 31,7% и по сравнению с 2012 годом увеличилась на 4,5 процентного пункта.

Прибыль и убыток организаций по видам экономической деятельности за 2013 год

	Доля прибыльных организаций в общем числе предприятий, в %	Сумма прибыли, тыс. рублей	Доля убыточных организаций в общем числе предприятий, в %	Сумма убытка, тыс. рублей
Всего	68,3	9654010	31,7	3626929
из них:				
Сельское хозяйство, охота и лесное хозяйство	74,4	1407063	25,6	96518
в том числе сельское хозяйство	82,8	963955	17,2	47061
Добыча полезных ископаемых	63,2	4387198	36,8	1821440
Обрабатывающие производства	73,0	544363	27,0	127699

	Доля при-быльных органи-заций в общем числе предпри-ятий, в %	Сумма прибыли, тыс. рублей	Доля убыточ-ных органи-заций в общем числе предпри-ятий, в %	Сумма убытка, тыс. рублей
производство пищевых продук-тов, включая напитки, и табака	75,0	298742	25,0	4984
целлюлозно-бумажное производ-ство; издательская и полиграфич-еская деятельность	100,0	6428	-	-
производство прочих неметалли-ческих минеральных продуктов	66,7	41720	33,3	3239
производство электрооборудова-ния, электронного и оптического оборудования	66,7	31330	33,3	3314
Производство и распределение электроэнергии, газа и воды	56,8	1256274	43,2	281446
Строительство	62,5	1065504	37,5	574936
Оптовая и розничная торговля; ремонт автотранспортных средств, мотоциклов, бытовых изделий и предметов личного пользования	85,4	383791	14,6	74496
Гостиницы и рестораны	70,0	40112	30,0	836
Транспорт и связь	60,0	438027	40,0	439081
Операции с недвижимым иму-ществом, аренда и предостав-ление услуг	57,9	43728	42,1	200842
Предоставление прочих комму-нальных, социальных и персо-нальных услуг	80,0	69600	20,0	2814

8.2.2. Состояние платежей и расчетов в организациях

На 1 января 2014 года суммарная задолженность по обязательствам (кредиторская, задолженность по кредитам банков и займам) организаций, по оперативным данным, составила 124956,1 млн. рублей, из нее просроченная – 2,7%.

Размер и структура суммарной просроченной задолженности по обязательствам организаций

на конец месяца

	Декабрь 2013г.			Справочно:
	млн. рублей	в % к ноябрю 2013г.	в % к декабрю 2012г.	декабрь 2012г. в % к декабрю 2011г.
Всего	3422,6	98,1	120,5	34,7
в том числе				
Кредиторская задолженность	3328,9	97,9	121,6	57,2
в % к итогу	97,3	-	-	-
Задолженность по кредитам банков и займам	93,7	104,0	92,1	3,0
в % к итогу	2,7	-	-	-

Кредиторская задолженность по организациям на 1 января 2014 года составила 60055,1 млн. рублей, из нее просроченная – 5,5%.

Структура и динамика просроченной кредиторской задолженности организаций

на конец месяца, тыс.рублей

	Количество организаций, имеющих просроченную кредиторскую задолженность, единиц	Просроченная кредиторская задолженность	В том числе		
			поставщикам	в бюджет	в дарственные внебюджетные фонды
2013г.					
Январь	51	2161181	1553251	266341	184315
в % к просроченной кредиторской задолженности		100,0	71,9	12,3	8,5
Февраль	55	2985896	2243026	276665	229891
в % к просроченной кредиторской задолженности		100,0	75,1	9,3	7,7
Март	52	3423116	2703478	313944	188262
в % к просроченной кредиторской задолженности		100,0	79,0	9,2	5,5

	Количество организаций, имеющих просроченную кредиторскую задолженность, единиц	Просроченная кредиторская задолженность	В том числе		
			поставщикам	в бюджет	в дарственные внебюджетные фонды
Апрель	57	3629754	2827260	351608	203928
в % к просроченной кредиторской задолженности		100,0	77,9	9,7	5,6
Май	59	3825360	2976976	343251	227102
в % к просроченной кредиторской задолженности		100,0	77,8	9,0	5,9
Июнь	59	4185241	3372605	374497	234507
в % к просроченной кредиторской задолженности		100,0	80,6	8,9	5,6
Июль	59	3373011	2606948	355640	231794
в % к просроченной кредиторской задолженности		100,0	77,3	10,5	6,9
Август	60	3445502	2705428	334485	218502
в % к просроченной кредиторской задолженности		100,0	78,5	9,7	6,3
Сентябрь	61	3338587	2593262	325546	236362
в % к просроченной кредиторской задолженности		100,0	77,7	9,8	7,1
Октябрь	59	3292597	2524845	297440	226481
в % к просроченной кредиторской задолженности		100,0	76,7	9,0	6,9
Ноябрь	56	3398798	2643832	277811	268096
в % к просроченной кредиторской задолженности		100,0	77,8	8,2	7,9
Декабрь	57	3328909	2633371	249828	280879
в % к просроченной кредиторской задолженности		100,0	79,1	7,5	8,4

**Просроченная кредиторская задолженность организаций
по видам экономической деятельности
на 1 января 2014 года**

	Количество организа- ций, имеющих просро- ченную кредиторскую задолженность, единиц	Просроченная кредиторская задолженность, тыс. рублей
Всего	57	3328909
из них		
Сельское хозяйство, охота и лес- ное хозяйство	3	24485
в том числе сельское хозяйство	1	22316
Добыча полезных ископаемых	4	199734
Обрабатывающие производства	6	40431
производство пищевых продук- тов, включая напитки, и табака	1	30814
целлюлозно-бумажное производ- ство; издательская и полиграфи- ческая деятельность	1	431
производство прочих неметалли- ческих минеральных продуктов	-	-
производство электрооборудова- ния, электронного и оптического оборудования	1	130
Производство и распределение электроэнергии, газа и воды	16	1258610
Строительство	11	847767
Оптовая и розничная торговля; ремонт автотранспортных средств, мотоциклов, бытовых изделий и предметов личного пользования	4	775209
Гостиницы и рестораны	2	5977
Транспорт и связь	7	42610
Операции с недвижимым иму- ществом, аренда и предостав- ление услуг	2	112740
Предоставление прочих комму- нальных, социальных и персо- нальных услуг	2	21346

В структуре просроченной кредиторской задолженности основной объем приходится на долги организаций, осуществляющих деятельность по производству и распределению электроэнергии, газа и воды, строительству, а также оптовой и розничной торговле, ремонту автотранспортных средств, мотоциклов, бытовых изделий и предметов личного пользования.

Задолженность по полученным кредитам банков и займам организаций на 1 января 2014 года составила 64901,1 млн. рублей, из которой доля просроченной задолженности - 0,1%.

Задолженность по кредитам банков и займам по видам экономической деятельности на 1 января 2014 года

тыс.рублей

	Всего	В том числе просроченная
Всего	64901070	93714
из них		
Сельское хозяйство, охота и лесное хозяйство	4922955	45622
в том числе сельское хозяйство	4511803	45622
Добыча полезных ископаемых	36528244	2282
Обрабатывающие производства	1869629	10535
производство пищевых продуктов, включая напитки, и табака	1402338	-
целлюлозно-бумажное производство; издательская и полиграфическая деятельность	1050	-
производство прочих неметаллических минеральных продуктов	62442	-
производство электрооборудования, электронного и оптического оборудования	10535	10535
Производство и распределение электроэнергии, газа и воды	10219398	34675
Строительство	5220810	-
Оптовая и розничная торговля; ремонт автотранспортных средств, мотоциклов, бытовых изделий и предметов личного пользования	3836948	-
Гостиницы и рестораны	76525	600
Транспорт и связь	361450	-
Операции с недвижимым имуществом, аренда и предоставление услуг	1763899	-
Предоставление прочих коммунальных, социальных и персональных услуг	15000	-

Дебиторская задолженность на 1 января 2014 года составила 44325,6 млн. рублей, из нее просроченная – 7,2%.

Просроченная дебиторская задолженность организаций по видам экономической деятельности на 1 января 2014 года

	Количество организаций, имеющих просроченную дебиторскую задолженность, единиц	Просроченная дебиторская задолженность, тыс. рублей
Всего	73	3187741
из них		
Сельское хозяйство, охота и лесное хозяйство	5	6665
в том числе сельское хозяйство	2	5824
Добыча полезных ископаемых	5	447303
Обрабатывающие производства	8	54600
производство пищевых продуктов, включая напитки, и табака	2	50157
целлюлозно-бумажное производство; издательская и полиграфическая деятельность	1	432
производство прочих неметаллических минеральных продуктов	-	-
производство электрооборудования, электронного и оптического оборудования	1	200
Производство и распределение электроэнергии, газа и воды	20	897882
Строительство	12	933003
Оптовая и розничная торговля; ремонт автотранспортных средств, мотоциклов, бытовых изделий и предметов личного пользования	6	662977
Гостиницы и рестораны	1	6679
Транспорт и связь	8	81789
Операции с недвижимым имуществом, аренда и предоставление услуг	2	83648
Предоставление прочих коммунальных, социальных и персональных услуг	4	12630

**Превышение кредиторской задолженности над дебиторской
по состоянию на 1 января 2014 года**

тыс. рублей

	Дебитор- ская за- должен- ность	Кредитор- ская за- должен- ность	Превышение кредиторской задолженно- сти над деби- торской
Всего	44325610	60055054	15729444
из них			
Сельское хозяйство, охота и лесное хозяйство	1907571	3111033	1203462
в том числе сельское хозяйство	1191165	2322922	1131757
Добыча полезных ископаемых	10095758	4997119	-5098639
Обрабатывающие производства	3006024	5795220	2789196
производство пищевых продук- тов, включая напитки, и табака	1095343	781314	-314029
целлюлозно-бумажное производ- ство; издательская и полиграфи- ческая деятельность	32217	24048	-8169
производство прочих неметалли- ческих минеральных продуктов	701688	624416	-77272
производство электрооборудова- ния, электронного и оптического оборудования	4073	13167	9094
Производство и распределение электроэнергии, газа и воды	6349126	10851567	4502441
Строительство	13366050	16532744	3166694
Оптовая и розничная торговля; ремонт автотранспортных средств, мотоциклов, бытовых из- делий и предметов личного поль- зования	3787968	6706355	2918387
Гостиницы и рестораны	41984	110468	68484
Транспорт и связь	1306736	1814187	507451
Операции с недвижимым имуще- ством, аренда и предоставление услуг	4344988	10023208	5678220
Предоставление прочих комму- нальных, социальных и персо- нальных услуг	88530	90429	1899

8.3. Денежно-кредитная система

Объем кредитов, предоставленных предприятиям, организациям, банкам и физическим лицам, по данным Главного управления Центрального Банка России по Амурской области, на 1 января 2014 года составил 350,1 млрд. рублей (на 01.01.2013г. – 300,8 млрд. рублей) и увеличился за год на 16,4%.

Динамика кредитных вложений

на начало месяца, млн. рублей

	Кредиты, предоставленные предприятиям, организациям, банкам и физическим лицам	Из общего объема кредитов		
		кредиты, предоставленные		
		предприятиям и организациям	кредитным организациям	физическим лицам
2014г.				
январь	350142,1	57123,8	6206,7	286811,6
Справочно: январь 2013г.	300835,2	51758,2	7773,1	241303,9

Ставка рефинансирования (учетная ставка) по кредитам, предоставленным коммерческим банкам, с 14 сентября 2012 года составила 8,25%.

Вклады населения на рублевых и валютных счетах, по оперативным данным Главного управления Центрального Банка России по Амурской области, в отделениях Сбербанка Российской Федерации на 1 января 2014 года составили 30,0 млрд. рублей и увеличились за год на 31,8% (на 1.01.2013г. – 22,7 млрд. рублей), в коммерческих банках – 187,6 млрд. рублей, уменьшение составило 1,1% (на 1.01.2013г. – 189,6 млрд. рублей).

Остатки вкладов физических лиц в кредитных организациях

на начало месяца, млн. рублей

	Вклады граждан в банках	Из них			
		в Сбербанке	в % к началу года	в коммерческих банках	в % к началу года
2014г.					
январь	217536	29952	100,0	187584	100,0
Справочно: январь 2013г.	212336	22732	100,0	189604	100,0

Остаток вклада на душу постоянного населения в банках Амурской области (коммерческих и Сбербанке) по состоянию на 1 января 2014 года составил 268,0 тыс. рублей (на 1.01.2013г. – 259,9 тыс. рублей).

9. СОЦИАЛЬНАЯ СФЕРА

9.1. Уровень жизни населения

В январе 2014 года объем денежных доходов населения сложился в размере 12552,0 млн. рублей и снизились на 0,7% по сравнению с соответствующим периодом 2013 года. Население израсходовало средств на покупку товаров и оплату услуг 12484,7 млн. рублей, что на 6,4% больше, чем в январе 2013 года.

Основные показатели, характеризующие уровень жизни населения¹⁾

	Январь 2014г.	В % к		Справочно	
		январю 2013г	декаб- рю 2013г.	январь 2013г. в % к	
				янва- рю 2012г.	декаб- рю 2012г.
Денежные доходы (в среднем на душу в месяц), рублей	15468,4	100,0	43,5	98,7	48,1
Реальные располагаемые денежные доходы	х	104,4	43,1	84,8	44,1
Среднемесячная начисленная заработная плата одного работника (декабрь 2013г.)					
номинальная, рублей	38746,1	107,5 ²⁾	129,7 ³⁾	106,5 ⁴⁾	135,2 ⁵⁾
реальная	х	99,9 ²⁾	128,6 ³⁾	99,4 ⁴⁾	134,7 ⁵⁾
Средний размер назначенных месячных пенсий, рублей	10045,9	109,7 ⁶⁾	99,7 ⁷⁾	110,8 ⁸⁾	99,7 ⁹⁾
Реальный размер назначенных месячных пенсий	х	102,0 ⁶⁾	97,7 ⁷⁾	103,0 ⁸⁾	98,7 ⁹⁾

¹⁾ Предварительные данные

²⁾ Декабрь 2013г. к декабрю 2012г.

³⁾ Декабрь 2013г. к ноябрю 2013г.

⁴⁾ Декабрь 2012г. к декабрю 2011г.

⁵⁾ Декабрь 2012г. к ноябрю 2012г.

⁶⁾ IV квартал 2013г. к IV кварталу 2012г.

⁷⁾ IV квартал 2013г. к III кварталу 2013г.

⁸⁾ IV квартал 2012г. к IV кварталу 2011г.

⁹⁾ IV квартал 2012г. к III кварталу 2012г.

9.1.1. Денежные доходы

Реальные располагаемые денежные доходы (доходы за вычетом обязательных платежей, скорректированные на индекс потребительских цен), по предварительным данным, в январе 2014 года по сравнению с соответствующим периодом 2013 года возросли на 4,4%.

Реальные располагаемые денежные доходы

	В % к	
	соответствующему периоду предыдущего года	предыдущему периоду
2013г.		
январь	84,8	44,1
2013г.		
январь	104,4	43,1

Динамика денежных доходов и расходов населения

млн. рублей

	Денежные доходы населения	Денежные расходы населения	Превышение денежных доходов над расходами или расходов над доходами (-)
2013г.			
январь	12636,9	15455,5	-2818,6
2014г.			
январь	12552,0	14373,8	-1821,8

Динамика основных показателей реальных доходов населения в % к среднемесячному значению 2012г.

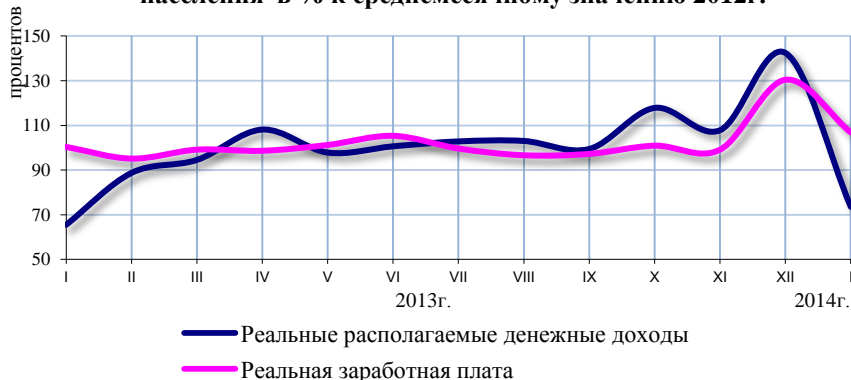

Структура использования денежных доходов населения

в процентах

	Де-нежные доходы	Из них использовано на						Прирост (+), уменьшение (-) денег на руках ¹⁾
		покупку товаров и оплату услуг	в том числе		оплату обязательных платежей и взносов	сбережения ²⁾	покупку валюты	
			покупку товаров	оплату услуг				
2013г.								
январь	100	92,8	68,9	23,9	17,4	9,4	2,7	-22,3
2014г.								
январь	100	99,5	76,9	22,6	6,6	2,7	5,7	-14,5

9.1.2. Среднемесячная заработная плата

Заработная плата. Среднемесячная начисленная заработная плата (без выплат социального характера) работников предприятий и организаций, включая субъекты малого предпринимательства, в январе-декабре 2013 года сложилась в размере 29895,0 рубля и выросла по сравнению с соответствующим периодом 2012 года на 9,9%.

Динамика номинальной и реальной среднемесячной начисленной заработной платы работников организаций

	Среднемесячная номинальная начисленная заработная плата, рублей	В % к		Реальная начисленная заработная плата, в % к	
		соответствующему периоду предыдущего года	предыдущему периоду	соответствующему периоду предыдущего года	предыдущему периоду
2012г.					
январь	25625,1	119,1	75,7	113,5	75,6
февраль	24780,9	121,8	96,7	116,8	96,6

¹⁾ Знак "+" означает прирост вкладов на счетах, увеличение денег на руках, знак "-" означает отток вкладов со счетов, уменьшение денег на руках

²⁾ Сбережения включают прирост (уменьшение) вкладов, приобретение ценных бумаг, изменение средств на счетах индивидуальных предпринимателей, изменение задолженности по кредитам, приобретение недвижимости

	Среднемесячная номинальная начисленная заработная плата, рублей	В % к		Реальная начисленная заработная плата, в % к	
		соответствующему периоду предыдущего года	предыдущему периоду	соответствующему периоду предыдущего года	предыдущему периоду
март	25353,0	117,3	102,3	112,6	101,8
январь-март	25251,4	119,3	-	114,3	-
апрель	25127,6	109,0	99,1	104,8	98,8
май	26251,7	111,2	104,5	107,0	103,8
июнь	28024,9	111,5	106,8	106,5	106,1
январь-июнь	25858,8	114,7	-	109,9	-
июль	27149,8	116,5	108,0	109,7	106,5
август	25756,0	112,2	94,9	104,9	94,1
сентябрь	26881,9	110,6	104,4	103,0	103,8
январь-сентябрь	26104,5	114,1	-	108,5	-
октябрь	27639,4	108,2	102,8	100,3	101,6
ноябрь	27865,5	104,5	109,1	97,3	109,0
декабрь	36030,0	106,5	135,2	99,4	134,7
январь-декабрь	27200,3	112,0	-	105,9	-
2013г.					
январь	28486,7	111,2	77,0	103,4	76,6
февраль	27151,8	109,6	95,3	101,3	94,6
март	28469,9	112,3	104,9	103,8	104,4
январь-март	28037,1	111,0	-	102,8	-
апрель	28441,3	113,2	99,9	104,6	99,5
май	29440,8	112,1	103,5	103,4	102,6
июнь	30808,8	109,9	104,6	101,4	104,1
январь-июнь	28797,4	111,4	-	103,0	-
июль	29362,7	108,2	95,3	100,5	94,6
август	28723,4	111,5	97,8	103,7	97,0
сентябрь	28998,1	107,9	101,0	100,4	100,5
январь-сентябрь	28874,9	110,6	-	102,5	-
октябрь	30227,7	109,4	104,2	102,6	103,9
ноябрь	29869,6	107,2	98,8	100,1	98,2
декабрь	38746,1	107,5	129,7	99,9	128,6
январь-декабрь	29895,0	109,9	-	102,0	-

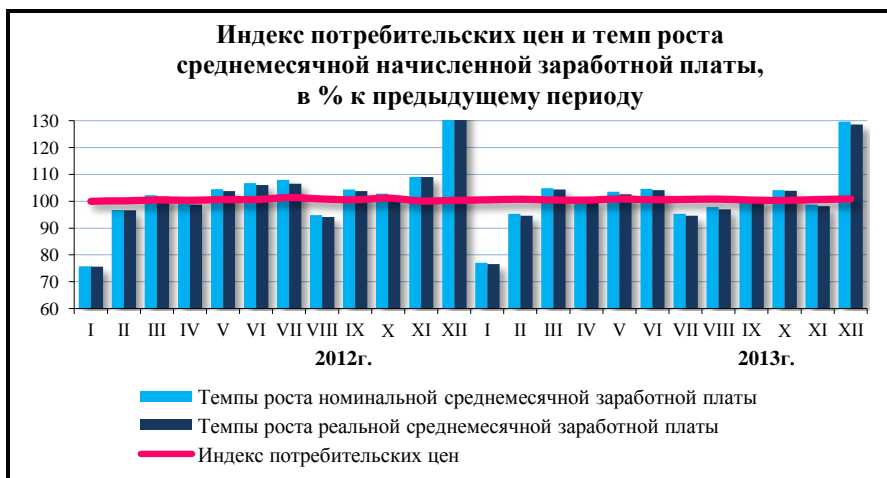

Среднемесячная начисленная заработная плата (без выплат социального характера) по видам экономической деятельности

	Декабрь 2013г.	В % к	
		ноябрю 2013г.	декабрю 2012г.
Всего, рублей	38746,1	129,7	107,5
в том числе:			
сельское хозяйство, охота и лесное хозяйство	22028,6	109,3	110,8
рыболовство, рыбоводство	... ¹⁾	179,3	-
добыча полезных ископаемых	66306,4	151,7	111,3
обрабатывающие производства	26583,8	108,1	101,6
производство и распределение электроэнергии, газа и воды	45351,3	131,9	111,7
строительство	39982,0	117,3	108,3
оптовая и розничная торговля; ремонт автотранспортных средств, мотоциклов, бытовых изделий и предметов личного пользования	16265,1	108,1	99,3
деятельность гостиниц и ресторанов	16297,2	101,9	79,1
транспорт и связь	44304,3	109,5	102,8
финансовая деятельность	55651,7	123,4	81,6
операции с недвижимым имуществом, аренда и предоставление услуг	28372,7	119,4	109,7

¹⁾ Данные не публикуются в целях обеспечения конфиденциальности первичных статистических данных, полученных от организаций, в соответствии с Федеральным законом от 29.11.07 № 282-ФЗ (ст.4, п.5; ст.9, п.1).

	Декабрь 2013г.	В % к	
		ноябрю 2013г.	декабрю 2012г.
государственное управление и обеспечение военной безопасности; социальное страхование	70415,3	168,8	99,3
образование	30756,9	132,6	127,0
здравоохранение и предоставление социальных услуг	33022,0	136,4	135,6
предоставление прочих коммунальных, социальных и персональных услуг	21172,9	126,0	130,4
из них деятельность по организации отдыха и развлечений, культуры и спорта	21338,6	142,4	154,8

9.1.3. Просроченная задолженность предприятий и организаций по заработной плате

Просроченная задолженность по заработной плате отчитавшихся предприятий и организаций (кроме субъектов малого предпринимательства) обследуемых видов экономической деятельности¹⁾ на 1 февраля 2014 года составила 4,8 млн. рублей.

Динамика просроченной задолженности по заработной плате на предприятиях и в организациях Амурской области

на начало месяца

	Просроченная задолженность по заработной плате		в том числе задолженность из-за				Численность работников, перед которыми имеется просроченная задолженность по заработной плате, человек
	тыс. рублей	в % (размах) к предыдущему месяцу	недофинансирования из бюджетов всех уровней		отсутствия собственных средств		
	тыс. рублей	в % (размах) к предыдущему месяцу	тыс. рублей	в % к предыдущему месяцу	тыс. рублей	в % (размах) к предыдущему месяцу	
2013г.							
январь	4834	85,8	-	-	4834	85,8	54

¹⁾ За исключением предприятий и организаций, осуществляющих свою деятельность в области оптовой и розничной торговли; ремонта автотранспортных средств, мотоциклов, бытовых изделий и предметов личного пользования (раздел G), гостиниц и ресторанов (раздел H), связи (код 64), финансовой деятельности (раздел J), государственного управления и обеспечения военной безопасности; обязательного социального обеспечения (раздел L), предоставления персональных услуг (код 93), предоставления услуг по ведению домашнего хозяйства (раздел P)

	Просроченная задолженность по заработной плате		в том числе задолженность из-за				Численность работников, перед которыми имеется просроченная задолженность по заработной плате, человек
			недофинансирования из бюджетов всех уровней		отсутствия собственных средств		
	тыс. рублей	в % (размах) к предыдущему месяцу	тыс. рублей	в % к предыдущему месяцу	тыс. рублей	в % (размах) к предыдущему месяцу	
февраль	10163	в2,1р	-	-	10163	в2,1р	469
март	12719	125,2	-	-	12719	125,2	233
апрель	13679	107,5	-	-	13679	107,5	209
май	12396	90,6	-	-	12396	90,6	227
июнь	12189	98,3	-	-	12189	98,3	233
июль	5407	44,4	-	-	5407	44,4	63
август	5865	108,5	-	-	5865	108,5	82
сентябрь	5545	94,5	-	-	5545	94,5	82
октябрь	4810	86,7	-	-	4810	86,7	74
ноябрь	5407	112,4	-	-	5407	112,4	63
декабрь	5407	100,0	-	-	5407	100,0	63
2014г.							
январь	4777	88,3	-	-	4777	100,0	54
февраля	4777	100,0	-	-	4777	100,0	54

Вся просроченная задолженность по заработной плате образовалась из-за отсутствия собственных средств в строительных организациях Тындинского муниципального района.

Просроченная задолженность в расчете на 1 работника на 1 февраля 2014 года составила 88,5 тыс. рублей (на 1 февраля 2013г. – 21,7 тыс. рублей).

Просроченная задолженность по заработной плате по видам экономической деятельности на 1 февраля 2014 года

	Тыс. рублей			В % к 1 января 2014г.		
	всего	в том числе из-за		всего	в том числе из-за	
		недофинансирования из бюджетов всех уровней	отсутствия собственных средств		недофинансирования из бюджетов всех уровней	отсутствия собственных средств
Всего	4777	-	4777	100,0	-	100,0

	Тыс. рублей			В % к 1 января 2014г.		
	всего	в том числе из-за		всего	в том числе из-за	
		недофинансирования из бюджетов всех уровней	отсутствия собственных средств		недофинансирования из бюджетов всех уровней	отсутствия собственных средств
в том числе по видам экономической деятельности:						
сельское хозяйство, охота и лесозаготовки	-	-	-	-	-	-
добыча полезных ископаемых	-	-	-	-	-	-
обрабатывающие производства	-	-	-	-	-	-
производство и распределение электроэнергии, газа и воды	-	-	-	-	-	-
строительство	4777	-	4777	100,0	-	100,0
транспорт	-	-	-	-	-	-
управление недвижимым имуществом	-	-	-	-	-	-
научные исследования и разработки	-	-	-	-	-	-
образование	-	-	-	-	-	-
здравоохранение и предоставление социальных услуг	-	-	-	-	-	-
удаление сточных вод, отходов и аналогичная деятельность	-	-	-	-	-	-
деятельность в области культуры	-	-	-	-	-	-

9.2. Занятость и безработица

9.2.1. Экономическая активность населения

Численность экономически активного населения в Амурской области в январе 2014 года составила, по предварительным итогам обследования

населения по проблемам занятости, 425,0 тыс. человек, из них 404,5 тыс. человек, или 95,2% заняты в экономике и 20,5 тыс. человек, или 4,8% не имели занятия, но активно его искали и в соответствии с методологией Международной Организации Труда классифицировались как безработные.

Динамика численности экономически активного и неактивного населения¹⁾

	Экономически активное население, тыс. человек	в том числе		Экономически неактивное население, тыс. человек
		занятые	безработные	
2013г.				
январь	428,7	405,2	23,5	206,7
2014г.				
январь	425,0	404,5	20,5	207,3

Более половины занятого населения Амурской области сосредоточено в организациях, не относящихся к субъектам малого предпринимательства. В декабре 2013 года на них работало 217,1 тыс. человек, или 53,0% от общей численности занятых. Кроме того, в организациях, не относящихся к субъектам малого предпринимательства, привлекалось на условиях совместительства и по договорам гражданско-правового характера 8,2 тыс. человек (в эквиваленте полной занятости). Общее число замещенных рабочих мест для полной занятости работников в этих организациях, определенное как суммарное количество работников списочного состава, совместителей и работников, выполняющих работы по договорам гражданско-правового характера, в декабре 2013 года составило 225,3 тыс. человек и было меньше, чем в декабре 2012 года, на 0,5 тыс. человек, или на 0,2%.

Динамика замещенных рабочих мест в организациях, не относящихся к субъектам малого предпринимательства

	Декабрь 2013г., человек	В % к		Январь-декабрь 2013г. в % к январю-декабрю 2012г.	Справочно, в %		
		ноябрю 2013г.	декабрю 2012г.		декабрь 2012г. к		январь-декабрь 2012г. к январю-декабрю 2011г.
					ноябрю 2012г.	декабрю 2011г.	
Всего замещенных рабочих мест	225320	99,8	99,8	99,3	100,0	101,5	103,3

¹⁾ Предварительные данные (расчет), в среднем за три последних месяца. Данные за 2012 год приведены с учетом итогов ВПН-2010 года

	Де- кабрь 2013г., чело- век	В % к		Январь- декабрь 2013г. в % к январю- декабрю 2012г.	Справочно, в %		
		нояб- рю 2013г.	декаб- рю 2012г.		декабрь 2012г. к		январь- декабрь 2012г. к январю- декабрю 2011г.
					нояб- рю 2012г.	декаб- рю 2011г.	
в том числе:							
работников спи- сочного состава (без внешних совместителей)	217113	99,8	100,3	99,7	99,9	101,7	103,4
внешних совме- стителей	3662	100,1	85,2	88,3	100,1	97,9	103,2
работников, вы- полнявших ра- боты по дого- ворам граждан- ско-правового характера	4545	97,2	90,8	91,8	103,1	93,1	96,7

В декабре 2013 года в общем количестве замещенных рабочих мест в организациях удельный вес рабочих мест внешних совместителей составил 1,6%, лиц, выполнявших работы по гражданско-правовым договорам – 2,0%.

9.2.2. Прием и увольнение работников организаций и неполная занятость ¹⁾

Прием и увольнение работников. В IV квартале 2013 года численность выбывших по различным причинам из предприятий и организаций Амурской области работников превысила численность прибывших работников на 2,9 тыс. человек (на 15,0%). Причем было принято на работу 19,3 тыс. человек, или 8,8% списочной численности работников, выбыло по различным причинам 22,2 тыс. человек, или 10,2% списочной численности работников.

¹⁾ Сведения приведены на основе ежеквартального федерального статистического наблюдения о неполной занятости и движении работников (форма № П-4(НЗ)).

**Динамика численности прибывших и выбывших работников
в организациях, не относящихся к субъектам малого
предпринимательства в 2013 году**

	При- нято – всего, чело- век	В том числе на дополни- тельно введенные рабочие места	Вы- было – всего, чело- век	Из них по причинам			
				по согла- ше- нию сто- рон	в связи с сокраще- нием чис- ленности работни- ков	по соб- ствен- ному жела- нию	по другим при- чинам
I квартал	16254	795	14815	973	749	10981	2112
II квартал	18747	890	19041	1337	396	12892	4416
III квартал	20397	1029	21664	1510	958	15684	3512
IV квартал	19320	2334	22228	1838	614	14884	4892
Всего за год	74718	5048	77748	5658	2717	54441	14932

В общей численности принятых работников доля приема на дополни-тельно введенные рабочие места в IV квартале 2013 года составила 12,1% (в I, II и III кварталах 2013г. – 4,9%, 4,7% и 5,0% соответственно), в том числе на предприятиях, осуществляющих оптовую и розничную торговлю; ремонт автотранспортных средств, мотоциклов, бытовых изделий и предметов личного пользования; предоставление прочих коммунальных, социальных и персональных услуг (64,2% и 12,8% соответственно). Существенно ниже этот показатель в учреждениях здравоохранения и предоставления социальных услуг (0,3%).

**Численность прибывших и выбывших работников в
организациях, не относящихся к субъектам малого
предпринимательства в IV квартале 2013 года**

в % к списочной численности

	Приня- то – всего	В том числе на дополни- тельно введенные рабочие места	Выбы- ло – всего	Из них по причинам			
				по согла- шению сторон	в связи с сокраще- нием чис- ленности работников	по соб- ствен- ному жела- нию	по другим при- чинам
Всего	8,8	1,1	10,2	0,8	0,3	6,8	2,2
в том числе:							
сельское хозяй- ство, охота и лесное хозяйство	8,0	0,5	15,8	1,1	0,2	10,0	4,5

	Принято – всего	В том числе на дополнительно введенные рабочие места	Выбыло – всего	Из них по причинам			
				по соглашению сторон	в связи с сокращением численности работников	по собственному желанию	по другим причинам
добыча полезных ископаемых	7,7	-	10,6	0,2	0,8	6,5	3,1
обрабатывающие производства	7,6	0,2	8,4	0,9	0,2	6,0	1,4
производство и распределение электроэнергии, газа и воды	8,0	0,6	5,7	0,4	0,3	3,4	1,7
строительство	15,3	1,2	26,5	3,2	0,1	17,6	5,6
оптовая и розничная торговля; ремонт автотранспортных средств, мотоциклов, бытовых изделий и предметов личного пользования	21,3	13,7	13,5	-	0,3	11,9	1,3
гостиницы и рестораны	15,1	1,9	14,2	1,4	0,2	12,3	0,3
транспорт и связь	6,9	0,6	7,1	0,4	0,2	4,2	2,3
финансовая деятельность	9,7	0,2	9,2	0,2	0,3	6,8	1,8
операции с недвижимым имуществом, аренда и предоставление услуг	6,9	0,5	8,3	0,3	0,5	6,2	1,3
государственное управление и обеспечение военной безопасности; социальное страхование	4,3	0,2	4,2	0,2	0,1	3,0	0,9
образование	7,8	0,7	8,2	0,4	0,4	5,8	1,5

	Принято – всего	В том числе на дополнительно введенные рабочие места	Выбыло – всего	Из них по причинам			
				по соглашению сторон	в связи с сокращением численности работников	по собственному желанию	по другим причинам
здравоохранение и предоставление социальных услуг	7,6	-	7,9	0,5	0,3	5,3	1,8
предоставление прочих коммунальных, социальных и персональных услуг	19,6	2,5	23,3	6,9	0,8	11,5	4,1
деятельность по организации отдыха и развлечений, культуры и спорта	22,3	2,9	26,0	9,0	0,9	11,8	4,3

В общей численности выбывших работников в IV квартале 2013 года большую часть 67,1%, или 14,9 тыс. человек составляют уволившиеся по собственному желанию (в I, II и III кварталах 2013г. – 74,3%, или 11,0 тыс. человек; 67,9%, или 12,9 тыс. человек и 72,4%, или 15,7 тыс. человек соответственно); 8,1%, или 1,8 тыс. человек - по соглашению сторон (в I, II и III кварталах 2013г. – 6,8%, или 1,0 тыс. человек; 6,8%, или 1,3 тыс. человек и 7,0%, или 1,5 тыс. человек соответственно); 2,7%, или 0,6 тыс. человек - в связи с сокращением численности работников (в I, II и III кварталах 2013г. – 4,7%, или 0,7 тыс. человек; 2,1%, или 0,4 тыс. человек и 4,4%, или 1,0 тыс. человек соответственно) и 22,1%, или 4,9 тыс. человек – по другим причинам (в I, II и III кварталах 2013г. – 14,2%, или 2,1 тыс. человек; 23,2%, или 4,4 тыс. человек и 16,2%, или 3,5 тыс. человек соответственно). При этом наибольшая численность уволенных по собственному желанию среди выбывших работников в IV квартале 2013 года отмечается в организациях, осуществляющих строительство (3,8 тыс. человек, или 17,6% от списочной численности), образование (1,9 тыс. человек, или 5,8%), здравоохранение и предоставление социальных услуг (1,6 тыс. человек, или 5,3%). Самая высокая численность уволенных по взаимному согласию работодателей и работников наблюдается также в строительных организациях, на предприятиях, осуществляющих предоставление прочих коммунальных, социальных и персональных услуг (0,7 и 0,4 тыс. человек, или 3,2% и 6,9% от списочной численности). Численность работников, выбывших в связи с сокращением пер-

сонала, колеблется от 1 человека (0,2% от списочной численности) в гостиницах и ресторанах до 135 человек (0,4%) в учреждениях образования.

Неполная занятость. В IV квартале 2013 года в Амурской области 3,3 тыс. человек, или 1,5% к списочной численности работников предприятий и организаций работали неполное рабочее время по соглашению между работником и работодателем; 1,2 тыс. человек, или 0,5% - в режиме неполного рабочего времени по инициативе работодателя и 0,3 тыс. человек, или 0,1% - по причинам, не зависящим от работодателя и работника.

**Динамика численности работников списочного состава,
работавших в организациях, не относящихся к субъектам малого
предпринимательства в режиме неполного
рабочего времени в 2013 году**

	Численность работников, человек			
	работавших неполное рабочее время по инициативе работодателя	работавших неполное рабочее время по соглашению между работником и работодателем	находившихся в простое по вине работодателя и по причинам, не зависящим от работодателя и работника	которым были предоставлены отпуска без сохранения заработной платы по письменному заявлению работника
I квартал	532	3306	152	10115
II квартал	354	4214	169	11358
III квартал	577	3238	438	11563
IV квартал	1189	3320	268	12606
Всего за год	2652	14078	1027	45642

Численность работников, находившихся в отпусках без сохранения заработной платы по письменному заявлению работника, насчитывала в IV квартале 2013 года 12,6 тыс. человек, или 5,8% от списочной численности. При этом наибольшая численность работников, находившихся в отпусках без сохранения заработной платы по письменному заявлению работника, отмечена на предприятиях транспорта и связи, а также в строительных организациях (2,9 и 2,6 тыс. человек, или 9,9% и 11,8% от списочной численности соответственно).

**Численность работников списочного состава, работавших в
организациях, не относящихся к субъектам малого
предпринимательства в режиме неполного рабочего времени
в IV квартале 2013 года**

	Численность работников в % к списочной численности			
	работавших неполное рабочее время по инициативе работодателя	работавших неполное рабочее время по соглашению между работником и работодателем	находившихся в простое по вине работодателя и по причинам, не зависящим от работодателя и работника	которым были предоставлены отпуска без сохранения заработной платы по письменному заявлению работника
Всего	05	1,5	0,1	5,8
в том числе:				
сельское хозяйство, охота и лесное хозяйство	-	0,5	-	7,5
добыча полезных ископаемых	-	-	-	4,1
обрабатывающие производства	8,1	4,1	0,7	10,7
производство и распределение электроэнергии, газа и воды	-	4,3	-	5,3
строительство	-	1,1	-	11,8
оптовая и розничная торговля; ремонт автотранспортных средств, мотоциклов, бытовых изделий и предметов личного пользования	-	0,3	-	4,0
гостиницы и рестораны	-	0,3	-	8,3
транспорт и связь	0,2	1,6	-	9,9
финансовая деятельность	-	0,8	-	2,7
операции с недвижимым имуществом, аренда и предоставление услуг	-	1,1	-	6,5
государственное управление и обеспечение военной безопасности; социальное страхование	0,1	0,2	-	1,4
образование	0,2	2,3	0,4	2,4

	Численность работников в % к списочной численности			
	работавших неполное рабочее время по инициативе работодателя	работавших неполное рабочее время по соглашению между работником и работодателем	находившихся в простое по вине работодателя и по причинам, не зависящим от работодателя и работника	которым были предоставлены отпуска без сохранения заработной платы по письменному заявлению работника
здравоохранение и предоставление социальных услуг	-	0,7	0,1	4,5
предоставление прочих коммунальных, социальных и персональных услуг	0,3	2,2	0,2	3,5
деятельность по организации отдыха и развлечений, культуры и спорта	0,3	2,8	0,1	3,1

Численность не занятых трудовой деятельностью граждан, состоящих на учете в государственных учреждениях службы занятости населения. К концу января 2014 года в государственных учреждениях службы занятости населения Амурской области состояли на учете 13,7 тыс. не занятых трудовой деятельностью граждан, из них 12,5 тыс. человек (91,2%) имели статус безработного, в том числе 9,4 тыс. человек получали пособие по безработице.

Динамика численности незанятых граждан, состоящих на учете в органах государственной службы занятости
(по данным управления занятости населения Амурской области)

на конец месяца

	Численность незанятых граждан, тыс. человек	из них безработных		
		тыс. человек	в % к	
			соответствующему периоду предыдущего года	предыдущему периоду
2013г.				
январь	15,5	14,0	105,3	97,2
2014г.				
январь	13,7	12,5	89,3	99,2

Уровень официальной (регистрируемой) безработицы составил 2,9% экономически активного населения области (в январе 2013г. – 3,3%).

В январе 2014 года нагрузка незанятого населения, зарегистрированного в органах государственной службы занятости, на одну заявленную вакансию насчитывала 1,0 человека (в январе 2013г. – 1,1 человека).

Динамика потребности работодателей в работниках, заявленной в управление занятости населения Амурской области (по данным управления занятости населения Амурской области)

на конец месяца

	Заявленная работодателями потребность в работниках, тыс. человек	Нагрузка незанятого населения на одну заявленную вакансию		
		человек	в % к	
			соответствующему периоду предыдущего года	предыдущему периоду
2013г.				
январь	14,4	1,1	100,0	100,0
2014г.				
январь	13,9	1,0	90,9	90,9

9.3. Заболеваемость населения

(по данным управления Федеральной службы по надзору в сфере защиты прав потребителей и благополучия человека по Амурской области)

На территории Амурской области в январе 2014 года по сравнению с аналогичным месяцем 2013 года на 57,9% меньше выявлено случаев заболеваний сальмонеллезными инфекциями, на 36,4% - туберкулезом, на 30,5% - сифилисом, на 25,0% - педикулезом, на 15,7% - острыми кишечными инфекциями, на 15,5% - гонококковыми инфекциями.

Среди заболевших инфекционными болезнями в январе 2014 года дети в возрасте 0-17 лет составляли: по сальмонеллезным инфекциям – 75,0%, острым инфекциям верхних дыхательных путей – 80,3%, острым кишечным инфекциям – 86,0%, педикулезу – 91,7%, ветряной оспе – 95,6%.

**Заболеваемость населения отдельными
инфекционными заболеваниями**

	Январь 2014г., случаев	В % к		Справочно: январь 2013г. в % к январю 2012г.
		январю 2013г.	декабрю 2013г.	
Острые кишечные инфекции	605	84,3	173,4	127,8
из них бактериальная дизен- терия	-	-	-	100,0
Другие сальмонеллезные ин- фекции	8	42,1	66,7	118,8
Острые гепатиты	8	в2,7р	133,3	в3,0р
из них:				
гепатит А	7	в7,0р	140,0	-
гепатит В	-	-	-	-
гепатит С	1	50,0	-	-
Краснуха	3	-	в3,0р	-
Коклюш	-	-	-	-
Паротит эпидемический	-	-	-	-
Острые инфекции верхних ды- хательных путей	12274	106,1	109,2	108,8
Грипп	4	133,3	-	-
Сифилис	57	69,5	126,7	94,3
Гонококковая инфекция	49	84,5	106,5	77,3
Туберкулез (впервые выяв- ленный)	35	63,6	64,8	119,6
Болезнь, вызванная вирусом иммунодефицита человека и бессимптомный инфекцион- ный статус, вызванный виру- сом иммунодефицита челове- ка (ВИЧ)	3	60,0	42,9	в2,5р
Педикулез	36	75,0	76,6	92,3

В январе 2014 года выявлено 3 случая заболеваний, вызванных вирусом иммунодефицита человека, и заболеваний с бессимптомным инфекционным статусом, вызванным вирусом иммунодефицита человека (ВИЧ).

9.4. Правонарушения

(по данным УМВД России по Амурской области)

Состояние преступности в Амурской области

	Январь 2014г., случаев	В % к январю 2013г.	<u>Справочно:</u> январь 2013г. в % к январю 2012г.
Зарегистрировано преступлений	1323	101	103
из них по отдельным составам преступлений:			
убийство и покушение на убийство	10	83	75
умышленное причинение тяжкого вреда здоровью	30	71	95
изнасилование и покушение на из- насилование	-	-	20
бандитизм	-	-	-
захват заложников	-	-	-
похищение человека	-	-	-
разбой	13	в1,9р	88
грабеж	72	92	94
кража	493	96	102
в том числе из квартир	57	70	100,0
вымогательство	4	133	-
мошенничество	80	в1,9р	84
присвоение или растрата	14	в1,6р	129
хулиганство	-	-	100,0
неправомерное завладение авто- мобилем или иным транспорт- ным средством без цели хищения	20	44	в2,0р

В январе 2014 года зарегистрировано 1323 преступления, что на 1,4% выше уровня января 2013 года. **Тяжких и особо тяжких** преступлений зарегистрировано 351 (в январе 2013г. – 412). На долю подобных преступлений в общем количестве зарегистрированных преступлений приходилось 26,5% (в январе 2013г. – 31,6%), их раскрываемость составила 71,0% (в январе 2013г. – 64,6%).

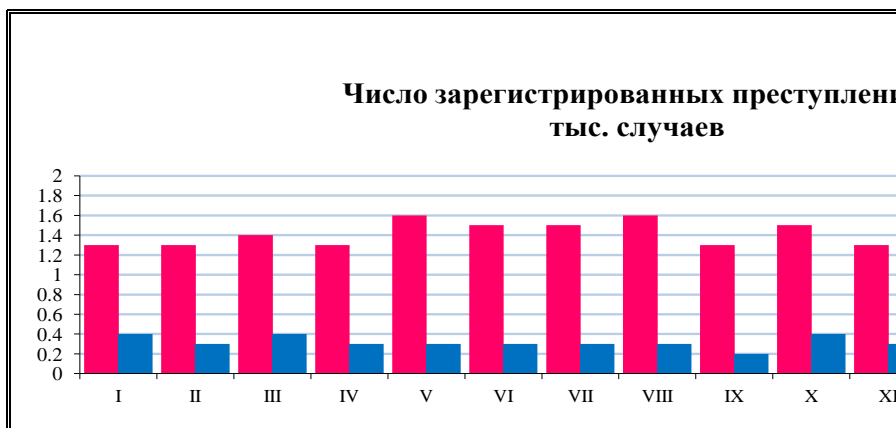

В январе 2014 года по сравнению с январем 2013 года число преступлений, связанных с незаконным оборотом наркотиков, снизилось на 10%.

Преступления, связанные с незаконным оборотом наркотиков

	Январь 2014г., случаев	В % к январю 2013г.	Справочно: январь 2013г. в % к январю 2011г.
Зарегистрировано преступлений, связанных с незаконным оборотом наркотических средств, психотропных веществ и их аналогов, сильнодействующих веществ	214	90	116
из них тяжкие и особо тяжкие	154	119	89
Из общего числа преступлений совершены:			
в крупных и особо крупных размерах	118	76	80
Из числа зарегистрированных преступлений, уголовные дела и материалы о которых окончены расследованием либо разрешены в отчетном периоде, совершены:			
группой лиц по предварительному сговору	2	100,0	100,0
неоднократно	-	-	-

Число выявленных лиц, совершивших преступления, в январе 2014 года увеличилось на 4% по сравнению с аналогичным периодом 2013 года.

Состав лиц, совершивших преступления

	Январь 2014г.	В % к январю 2013г.	<u>Справочно:</u> январь 2013г. в % к январю 2011г.
Выявлено лиц, человек	674	104	97
из них:			
женщин	101	104	99,0
несовершеннолетних	49	89	102
не имеющих постоянного источника дохода	415	102	96
из них:			
безработных	7	88	в2,0р
ранее совершавших преступления	434	108	112
из них:			
ранее судимых	232	116	87
совершивших преступления, признанные рецидивом	115	134	119
из них:			
опасным и особо опасным рецидивом	21	75	133

В январе 2014 года число несовершеннолетних, совершивших преступления, составило 49 человек, что на 11% меньше, чем за этот же период 2013 года.

10. ДЕМОГРАФИЯ

По предварительной оценке, численность постоянного населения Амурской области на 1 января 2014 года составила 811,4 тыс. человек и за январь-декабрь 2013 года уменьшилась на 5,5 тыс. человек, или на 0,67%, за соответствующий период 2012 года – на 4,7 тыс. человек, или на 0,57%.

Численные потери, связанные с миграционной убылью, в январе-декабре 2013 года частично компенсировались естественным приростом, составившим 172 человека (в январе-декабре 2012г. на долю естественной убыли приходился 321 человек, или 6,9% общей убыли населения).

Показатели естественного движения населения

	Человек		Январь-декабрь 2013г. в % к январю-декабрю 2012г.	На 1000 человек населения	
	январь-декабрь 2013г.	январь-декабрь 2012г.		январь-декабрь 2013г.	январь-декабрь 2012г.
Родившихся	11483	11733	97,9	14,1	14,3
Умерших	11311	12054	93,8	13,8	14,7
в том числе детей в возрасте до 1 года ¹⁾	116	161	72,0	10,0	13,9
Естественная убыль (прирост)	172	-321	-	0,3	-0,4
Браков	7396	7649	96,7	9,1	9,3
Разводов	4930	4663	105,7	6,0	5,7

За январь-декабрь 2013 года по сравнению с аналогичным периодом 2012 года в области отмечено сокращение числа родившихся на 250 человек и числа умерших на 743 человека.

Естественный прирост населения в январе-декабре 2013 года зафиксирован в городских округах г.Благовещенске и г.Тынде и 11 муниципальных районах (в январе-декабре 2012г. - в тех же городских округах и 8 муниципальных районах).

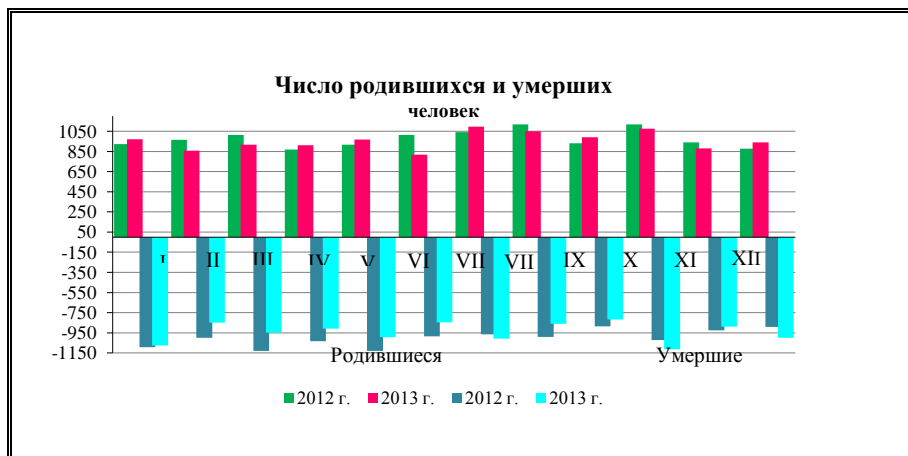

¹⁾ Коэффициент младенческой смертности рассчитан на 1000 родившихся

Распределение умерших по причинам смерти

	Человек			Январь-декабрь 2013г. в % к январю-декабрю 2012г.	Январь-декабрь 2013г. в % ко всем умершим	На 10 тыс. человек населения	
	январь-декабрь 2013г.	январь-декабрь 2012г.	прирост (+), снижение (-)			январь-декабрь 2013г.	январь-декабрь 2012г.
Умерло, всего	11311	12054	-743	93,8	100,0	138,5	148,5
в том числе от:							
болезней системы кровообращения	5888	6276	-388	93,8	52,0	72,1	77,0
несчастных случаев, отравлений и травм	1739	1942	-203	89,5	15,4	21,2	24,1
новообразований	1582	1500	82	105,5	14,0	19,4	18,5
болезней органов дыхания	486	530	-44	91,7	4,3	6,0	6,5
болезней органов пищеварения	553	624	-71	88,6	4,9	6,8	7,7
инфекционных и паразитарных болезней	200	309	-109	64,7	1,8	2,4	3,9
других причин	863	873	-10	98,9	7,6	10,6	10,8

Миграционная ситуация в Амурской области выглядит следующим образом:

	Январь-декабрь 2013г.		Справочно: январь-декабрь 2012г.	
	человек	на 10 тыс. человек населения	человек	на 10 тыс. человек населения
Миграция – всего				
прибывшие	26167	320,3	25426	309,5
выбывшие	31936	390,9	29749	362,1
миграционный прирост (+), снижение (-)	-5769	-70,6	-4323	-52,6
в том числе:				
в пределах области				
прибывшие	17697	216,6	17040	207,4
выбывшие	17697	216,6	17040	207,4

	Январь-декабрь 2013г.		Справочно: январь-декабрь 2012г.	
	человек	на 10 тыс. человек населения	человек	на 10 тыс. человек населения
миграционный прирост (+), снижение (-)	-	-	-	-
внешняя миграция				
прибывшие	8470	103,7	8386	102,1
выбывшие	14239	174,3	12709	154,7
миграционный прирост (+), снижение (-)	-5769	-70,6	-4323	-52,6
в том числе:				
с государствами-участ- никами СНГ и Балтии				
прибывшие	503	6,2	542	6,6
выбывшие	116	1,4	120	1,5
миграционный прирост (+), снижение (-)	387	4,8	422	5,1
со странами вне СНГ и Балтии				
прибывшие	43	0,5	51	0,6
выбывшие	64	0,8	58	0,7
миграционный прирост (+), снижение (-)	-21	-0,3	-7	-0,1

За январь-декабрь 2013 года число мигрантов внутри области увеличилось на 657 человек, или на 3,9% по сравнению с январем-декабрем 2012 года.

Миграционная убыль населения области увеличилась на 1446 человек, или на 33,4%, что произошло в результате роста числа выбывших за пределы области на 1530 человек, или на 12,0% (в том числе в регионы Дальневосточного федерального округа - на 858 человек).

Внешняя миграция человек

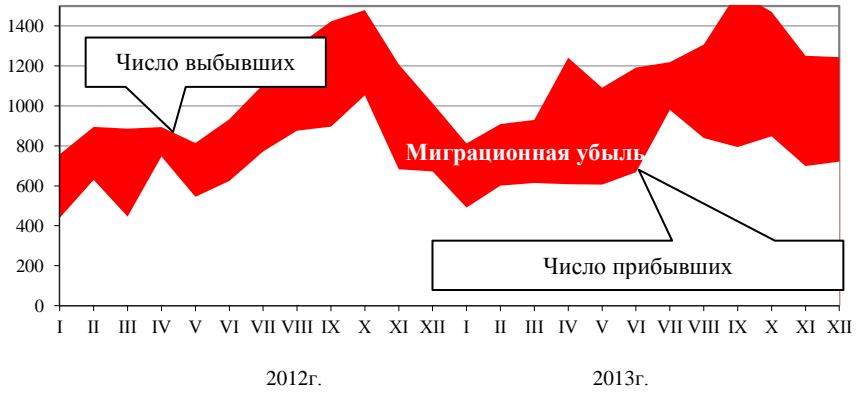

**НЕКОТОРЫЕ СТАТИСТИЧЕСКИЕ ПОКАЗАТЕЛИ
ЭКОНОМИЧЕСКОГО И СОЦИАЛЬНОГО ПОЛОЖЕНИЯ
ПО ГОРОДСКИМ ОКРУГАМ И МУНИЦИПАЛЬНЫМ РАЙОНАМ
АМУРСКОЙ ОБЛАСТИ**

Производство товаров и услуг

Объем отгруженных товаров собственного производства, выполненных работ и услуг организаций, не относящихся к субъектам малого предпринимательства (включая средние предприятия), средняя численность работников которых превышает 15 человек, по видам деятельности "Добыча полезных ископаемых", "Обрабатывающие производства", "Производство и распределение электроэнергии, газа и воды"

в действующих ценах

	Январь-2014г., млн.рублей	В % к январю-2013г.
Добыча полезных ископаемых - всего	3092,5	93,8
добыча топливно-энергетических полезных ископаемых	... ¹⁾	67,4
добыча полезных ископаемых, кроме топливно-энергетических	2961,4	95,5
Обрабатывающие производства - всего	1176,9	93,0
производство пищевых продуктов, включая напитки, и табака	917,2	101,9
текстильное и швейное производство	0,4	166,4
производство кожи, изделий из кожи и производство обуви	... ¹⁾	-
обработка древесины и производство изделий из дерева	0,2	7,4
целлюлозно-бумажное производство, издательская и полиграфическая деятельность	6,8	123,5
химическое производство	... ¹⁾	3,4
производство резиновых и пластмассовых изделий	-	-
производство прочих неметаллических минеральных продуктов	77,2	91,2
металлургическое производство и производство готовых металлических изделий	73,5	169,4
производство машин и оборудования	3,1	93,7
производство электрооборудования, электронного и оптического оборудования	7,2	в2,0р
производство транспортных средств и оборудования	78,7	36,9
прочие производства	12,6	174,5
Производство и распределение электроэнергии, газа и воды – всего	2539,2	100,0
производство, передача и распределение электроэнергии	1590,9	112,9
производство, передача и распределение пара и горячей воды (тепловой энергии)	895,6	83,8

¹⁾ Данные не публикуются в целях обеспечения конфиденциальности первичных статистических данных, полученных от организаций, в соответствии с Федеральным законом от 29.11.07 №282-ФЗ «Об официальном статистическом учете и системе государственной статистики в Российской Федерации» (ст. 4, п. 5; ст. 9, п. 1)

Оборот организаций, не относящихся к субъектам малого предпринимательства (включая средние предприятия), средняя численность работников которых превышает 15 человек, по всем видам экономической деятельности по городским округам и муниципальным районам

в действующих ценах

	Январь 2014г., млн. рублей	В % к январю 2013г.
Амурская область	19378,3	99,7
городские округа:		
г.Благовещенск	9429,3	104,6
г.Белогорск	262,6	64,2
г.Зея	342,6	86,5
г.Райчихинск	262,3	45,3
г.Свободный	225,7	76,2
г.Тында	648,7	107,8
г.Шимановск	92,9	100,9
пгт Прогресс	70,1	81,2
муниципальные районы:		
Архаринский	23,2	49,5
Белогорский	6,1	94,5
Благовещенский	14,1	74,1
Бурейский	455,4	80,3
Завитинский	21,1	98,2
Зейский	109,9	186,8
Ивановский	46,1	93,9
Константиновский	31,9	66,9
Магдагачинский	1264,8	62,2
Мазановский	21,9	в3,5р
Михайловский	16,3	82,4
Октябрьский	122,4	60,0
Ромненский	11,7	153,9
Свободненский	23,3	135,7
Селемджинский	63,5	56,7
Серышевский	53,4	108,5
Сковородинский	180,1	118,4
Тамбовский	177,4	82,0
Тындинский	1123,9	164,4
Шимановский	2,1	61,6

Объем отгруженных товаров собственного производства, выполненных работ и услуг организаций, не относящихся к субъектам малого предпринимательства, средняя численность работников которых превышает 15 человек, по видам экономической деятельности "Добыча полезных ископаемых", "Обрабатывающие производства", "Производство и распределение электроэнергии, газа и воды"

в действующих ценах

	Январь 2014г., млн. рублей	В % к январю 2013г.
Амурская область	6808,6	95,9
городские округа:		
г.Благовещенск	3261,8	121,7
г.Белогорск	52,2	27,7
г.Зея	205,8	95,4
г.Райчихинск	... ¹⁾	72,6
г.Свободный	42,1	39,8
г.Тында	180,5	70,4
г.Шимановск	40,2	87,1
пгт Прогресс	67,2	82,0
муниципальные районы:		
Архаринский	2,8	57,3
Белогорский	2,5	61,7
Благовещенский	... ¹⁾	108,2
Бурейский	319,0	74,8
Завитинский	... ¹⁾	129,9
Зейский	-	-
Ивановский	3,3	178,1
Константиновский	... ¹⁾	92,4
Магдагачинский	1143,6	58,9
Мазановский	... ¹⁾	188,8
Михайловский	... ¹⁾	81,9
Октябрьский	97,3	69,8
Ромненский	... ¹⁾	170,3
Свободненский	19,8	141,5
Селемджинский	... ¹⁾	0,3
Серьшевский	16,1	88,8
Сковородинский	102,6	124,2
Тамбовский	37,3	в2,7р
Тындинский	... ¹⁾	163,7
Шимановский	... ¹⁾	89,5

¹⁾ Данные не публикуются в целях обеспечения конфиденциальности первичных статистических данных, полученных от организаций, в соответствии с Федеральным законом от 29.11.07 №282-ФЗ «Об официальном статистическом учете и системе государственной статистики в Российской Федерации» (ст. 4, п. 5; ст. 9, п. 1)

**Грузооборот грузовых автомобилей организаций,
не относящихся к субъектам малого предпринимательства
(включая средние предприятия), средняя численность
работников которых превышает 15 человек**

	Январь 2014г., тыс. ткм	В % к январю 2013г.
Амурская область	17033,5	91,7
городские округа:		
г.Благовещенск	5383,7	93,6
г.Белогорск	860,0	85,1
г.Зея	... ¹⁾	21,1
г.Райчихинск	... ¹⁾	96,7
г.Свободный	1753,2	125,2
г.Тында	1106,5	124,5
г.Шимановск	... ¹⁾	97,0
пгт Прогресс	... ¹⁾	25,7
муниципальные районы:		
Архаринский	... ¹⁾	109,2
Белогорский	... ¹⁾	113,5
Благовещенский	-	-
Бурейский	616,0	169,2
Завитинский	... ¹⁾	95,1
Зейский	... ¹⁾	18,6
Ивановский	136,7	28,1
Константиновский	145,2	38,8
Магдагачинский	... ¹⁾	65,7
Мазановский	... ¹⁾	в4,8р
Михайловский	... ¹⁾	143,8
Октябрьский	132,9	91,4
Ромненский	... ¹⁾	66,5
Свободненский	-	-
Селемджинский	... ¹⁾	87,7
Серышевский	-	-
Сковородинский	... ¹⁾	103,8
Тамбовский	572,7	32,6
Тындинский	... ¹⁾	136,4
Шимановский	... ¹⁾	в6,0р

¹⁾ Данные не публикуются в целях обеспечения конфиденциальности первичных статистических данных, полученных от организаций, в соответствии с Федеральным законом от 29.11.07 №282-ФЗ «Об официальном статистическом учете и системе государственной статистики в Российской Федерации» (ст. 4, п. 5; ст. 9, п. 1)

Сельское хозяйство

**Производство продукции животноводства
сельскохозяйственными организациями¹⁾
в январе 2014 года**

	Произведено скота и птицы на убой (в живом весе)		Валовой надой молока		Получено куриных яиц	
	тонн	в % к 2013г.	тонн	в % к 2013г.	тыс. штук	в % к 2013г.
Всего по области	2470	116	2331	79	17186	112
муниципальные районы:						
Архаринский	... ²⁾	18	-	-	-	-
Белогорский	... ²⁾	83	... ²⁾	-	... ²⁾	109
Благовещенский	... ²⁾	в2,7р	... ²⁾	78	-	-
Бурейский	... ²⁾	в13,3р	-	-	... ²⁾	60
Завитинский	... ²⁾	27	... ²⁾	78	-	-
Зейский	-	-	-	-	-	-
Ивановский	24	в4,9р	358	83	-	-
Константиновский	87	89	328	59	-	-
Магдагачинский	-	-	-	-	-	-
Мазановский	... ²⁾	в1,9р	-	-	-	-
Михайловский	... ²⁾	30	... ²⁾	90	-	-
Октябрьский	... ²⁾	17	... ²⁾	84	-	-
Ромненский	... ²⁾	47	-	-	-	-
Свободненский	... ²⁾	в6,9р	-	-	... ²⁾	154
Селемджинский	-	-	-	-	-	-
Серышевский	... ²⁾	70	... ²⁾	108	-	-
Сковородинский	-	-	-	-	-	-
Тамбовский	113	120	836	79	-	-
Шимановский	12	62	4	51	-	-
городские округа:						
г. Благовещенск	... ²⁾	115	... ²⁾	-	... ²⁾	122

¹⁾ По кругу крупных, средних и малых сельскохозяйственных организаций (без мелких подсобных хозяйств несельскохозяйственных организаций)

²⁾ Данные не публикуются в целях обеспечения конфиденциальности первичных статистических данных, полученных от организации, в соответствии с Федеральным законом от 29.11.07 №282-ФЗ «Об официальном статистическом учете и системе государственной статистики в Российской Федерации» (ст.4, п.5; ст.9, п.1)

**Поголовье скота и птицы в сельскохозяйственных организациях¹⁾
на 1 февраля 2014 года**

	Крупный рогатый скот		в т.ч. коровы		Свиньи		Птица, тыс. голов	
	всего	2014г. в % к 2013г	всего	2014г. в % к 2013г.	всего	2014г. в % к 2013г.	всего	2014г. в % к 2013г.
Всего по области	29725	95	12637	115	18635	118	2056,9	105
муниципальные районы:								
Архаринский	... ²⁾	110	... ²⁾	100,0	... ²⁾	-	-	-
Белогорский	... ²⁾	102	... ²⁾	123	... ²⁾	-	... ²⁾	112
Благовещенский	... ²⁾	103	... ²⁾	100,0	... ²⁾	в8,9р	-	-
Бурейский	... ²⁾	125	... ²⁾	99,2	-	-	... ²⁾	в1,8р
Завитинский	... ²⁾	106	... ²⁾	90	... ²⁾	71	-	-
Зейский	-	-	-	-	-	-	-	-
Ивановский	2550	73	946	73	... ²⁾	103	-	-
Константиновский	3760	86	1269	84	... ²⁾	105	-	-
Магдагачинский	... ²⁾	114	... ²⁾	115	... ²⁾	в1,7р	-	-
Мазановский	... ²⁾	64	... ²⁾	80	... ²⁾	32	-	-
Михайловский	... ²⁾	80	... ²⁾	99,0	-	-	-	-
Октябрьский	... ²⁾	108	... ²⁾	в2,0р	-	-	-	-
Ромненский	... ²⁾	77	... ²⁾	в6,0р	-	-	-	-
Свободненский	... ²⁾	73	... ²⁾	53	-	-	... ²⁾	142
Серышевский	... ²⁾	104	... ²⁾	119	-	-	-	-
Сковородинский	... ²⁾	102	... ²⁾	105	-	-	-	-
Тамбовский	6376	87	2647	100,1	... ²⁾	109	-	-
Шимановский	2123	104	958	133	... ²⁾	-	-	-
городские округа:								
г.Благовещенск	-	-	-	-	-	-	... ²⁾	97
г.Белогорск	-	-	-	-	-	-	-	-

¹⁾ По кругу крупных, средних и малых сельскохозяйственных организаций (без мелких подсобных хозяйств несельскохозяйственных организаций)

²⁾ Данные не публикуются в целях обеспечения конфиденциальности первичных статистических данных, полученных от организации, в соответствии с Федеральным законом от 29.11.07 №282-ФЗ «Об официальном статистическом учете и системе государственной статистики в Российской Федерации» (ст.4, п.5; ст.9, п.1)

**Наличие кормов (в пересчете на кормовые единицы)
в сельскохозяйственных организациях¹⁾
на 1 февраля**

	Всего, тонн		2014г. в % к 2013г.	В расчете на условную голову, ц к. ед.		
	2013г.	2014г.		2013г.	2014г.	2014г. в % к 2013г.
Всего по области	67619	77306	114	11,6	13,0	112
муниципальные районы:						
Архаринский	-	... ²⁾	-	-	... ²⁾	-
Белогорский	... ²⁾	... ²⁾	112	... ²⁾	... ²⁾	100,0
Благовещенский	... ²⁾	... ²⁾	58	... ²⁾	... ²⁾	46
Бурейский	... ²⁾	... ²⁾	в1,6р	... ²⁾	... ²⁾	96
Завитинский	... ²⁾	... ²⁾	53	... ²⁾	... ²⁾	50
Ивановский	... ²⁾	... ²⁾	47	17,3	10,9	63
Константиновский	6380	3670	58	19,5	13,7	70
Магдагачинский	... ²⁾	... ²⁾	112	... ²⁾	... ²⁾	95
Мазановский	-	-	-	-	-	-
Михайловский	... ²⁾	... ²⁾	142	... ²⁾	... ²⁾	129
Октябрьский	... ²⁾	... ²⁾	117	... ²⁾	... ²⁾	107
Ромненский	-	... ²⁾	-	-	... ²⁾	-
Серьшевский	... ²⁾	... ²⁾	96	... ²⁾	... ²⁾	96
Сковородинский	... ²⁾	... ²⁾	9	... ²⁾	... ²⁾	9
Тамбовский	14351	17523	122	20,6	27,2	132
Шимановский	1710	1923	113	14,4	13,4	93
городские округа:						
г. Благовещенск	... ²⁾	... ²⁾	143	... ²⁾	... ²⁾	143

¹⁾ Без мелких подсобных хозяйств

²⁾ Данные не публикуются в целях обеспечения конфиденциальности первичных статистических данных, полученных от организации, в соответствии с Федеральным законом от 29.11.07 №282-ФЗ «Об официальном статистическом учете и системе государственной статистики в Российской Федерации» (ст.4, п.5; ст.9, п.1)

Строительство

Строительство жилых домов по городским округам и муниципальным районам области за январь

	Введено кв. метров общей площади		2014г. в % к 2013г.
	2013г.	2014г.	
Всего по области	14265	9299	65,2
городские округа:			
г.Благовещенск	7582	4729	62,4
г.Белогорск	-	77	-
г.Зея	38	1033	в27,2р
г.Райчихинск	-	44	-
г.Свободный	386	-	-
г.Тында	163	-	-
г.Шимановск	2094	304	14,5
пгт Прогресс	-	-	-
муниципальные районы:			
Архаринский	-	-	-
Белогорский	-	-	-
Благовещенский	2367	2101	88,8
Бурейский	-	-	-
Завитинский	72	90	125,0
Зейский	-	-	-
Ивановский	188	289	153,7
Константиновский	141	-	-
Магдагачинский	127	95	74,8
Мазановский	-	-	-
Михайловский	21	-	-
Октябрьский	31	65	в2,1р
Ромненский	-	-	-
Свободненский	-	108	-
Селемджинский	141	-	-
Серьшевский	75	-	-
Сковородинский	540	78	14,4
Тамбовский	226	286	126,5
Тындинский	-	-	-
Шимановский	73	-	-

Выполнено работ и услуг собственными силами крупных и средних предприятий и организаций по чистому виду деятельности "строительство" за январь 2014 года

	Млн. рублей	В % к январю 2013г.	В % к общему итогу
Всего по области	873,6	87,3	100,0
городские округа:			
г.Благовещенск	425,2	67,0	48,7
г.Белогорск	... ¹⁾	12,6	... ¹⁾
г.Зeya	-	-	-
г.Райчихинск	... ¹⁾	84,4	... ¹⁾
г.Свободный	-	-	-
г.Тында	192,3	160,3	22,0
г.Шимановск	-	-	-
пгт Прогресс	-	-	-
муниципальные районы:			
Архаринский	-	-	-
Белогорский	-	-	-
Благовещенский	... ¹⁾	30,3	... ¹⁾
Бурейский	44,1	74,8	5,1
Завитинский	... ¹⁾	138,1	... ¹⁾
Зейский	... ¹⁾	в8,7р	... ¹⁾
Ивановский	-	-	-
Константиновский	... ¹⁾	в5,6р	... ¹⁾
Магдагачинский	-	-	-
Мазановский	-	-	-
Михайловский	-	-	-
Октябрьский	-	-	-
Ромненский	-	-	-
Свободненский	-	-	-
Селемджинский	... ¹⁾	197,3	... ¹⁾
Серышевский	-	-	-
Сковородинский	32,5	105,6	3,7
Тамбовский	-	-	-
Тындинский	... ¹⁾	70,9	... ¹⁾
Шимановский	-	-	-

¹⁾ Данные не публикуются в целях обеспечения конфиденциальности первичных статистических данных, полученных от организаций, в соответствии с Федеральным законом от 29.11.07 №282-ФЗ «Об официальном статистическом учете и системе государственной статистики в Российской Федерации» (ст. 4, п. 5; ст. 9, п. 1)

Транспорт

Перевозки пассажиров автомобильным транспортом в январе 2014 года

	Перевезено пассажиров, тыс. человек	В % к январю 2013г.
Всего по области	4691,9	96,2
городские округа:	4470,9	96,3
г.Благовещенск	3130,1	96,7
г.Белогорск	... ¹⁾	84,1
г.Зея	... ¹⁾	95,8
г.Райчихинск	... ¹⁾	95,8
г.Свободный	... ¹⁾	101,5
г.Тында	... ¹⁾	108,3
г.Шимановск	... ¹⁾	96,6
пгт Прогресс	-	-
муниципальные районы:	221,0	94,7
Архаринский	... ¹⁾	72,7
Белогорский	... ¹⁾	83,2
Благовещенский	... ¹⁾	175,0
Бурейский	... ¹⁾	139,5
Завитинский	... ¹⁾	4,3
Зейский	... ¹⁾	100,0
Ивановский	... ¹⁾	110,7
Константиновский	... ¹⁾	86,5
Магдагачинский	-	-
Мазановский	... ¹⁾	54,8
Михайловский	... ¹⁾	94,4
Октябрьский	... ¹⁾	в3,5р
Ромненский	... ¹⁾	100,0
Свободненский	... ¹⁾	109,5
Селемджинский	-	-
Серьшевский	... ¹⁾	92,6
Сковородинский	... ¹⁾	94,4
Тамбовский	... ¹⁾	104,8
Тындинский	... ¹⁾	88,3
Шимановский	... ¹⁾	103,2

¹⁾ Данные не публикуются в целях обеспечения конфиденциальности первичных статистических данных, полученных от организаций, в соответствии с Федеральным законом от 29.11.07 №282-ФЗ «Об официальном статистическом учете и системе государственной статистики в Российской Федерации» (ст. 4, п. 5; ст. 9, п. 1)

**Пассажирооборот автомобильного транспорта
в январе 2014 года**

	Пассажирооборот, тыс. пасс-км.	В % к январю 2013г.
Всего по области	29708,0	99,0
городские округа:	25144,8	96,1
г.Благовещенск	16538,0	95,4
г.Белогорск	... ¹⁾	84,1
г.Зея	... ¹⁾	96,1
г.Райчихинск	... ¹⁾	102,7
г.Свободный	... ¹⁾	107,4
г.Тында	... ¹⁾	108,2
г.Шимановск	... ¹⁾	79,3
пгт Прогресс	-	-
муниципальные районы:	4563,2	118,1
Архаринский	... ¹⁾	в2,0р
Белогорский	... ¹⁾	102,8
Благовещенский	... ¹⁾	168,6
Бурейский	... ¹⁾	147,0
Завитинский	... ¹⁾	26,1
Зейский	... ¹⁾	47,5
Ивановский	... ¹⁾	105,5
Константиновский	... ¹⁾	85,8
Магдагачинский	-	-
Мазановский	... ¹⁾	41,2
Михайловский	... ¹⁾	92,0
Октябрьский	... ¹⁾	121,9
Ромненский	... ¹⁾	99,1
Свободненский	... ¹⁾	103,1
Селемджинский	-	-
Серьшевский	... ¹⁾	61,6
Сковородинский	... ¹⁾	94,6
Тамбовский	... ¹⁾	108,8
Тындинский	... ¹⁾	88,3
Шимановский	... ¹⁾	137,3

¹⁾ Данные не публикуются в целях обеспечения конфиденциальности первичных статистических данных, полученных от организаций, в соответствии с Федеральным законом от 29.11.07 №282-ФЗ «Об официальном статистическом учете и системе государственной статистики в Российской Федерации» (ст. 4, п. 5; ст. 9, п. 1)

Рынки товаров и услуг

Оборот розничной торговли за январь 2014 года

	Всего, млн. рублей	В % к январю 2013г., в сопоставимых ценах
Всего по области	9139,0	103,3
городские округа:		
г.Благовещенск	6163,0	101,8
г.Белогорск	580,7	107,8
г.Зея	164,5	96,2
г.Райчихинск	75,9	98,8
г.Свободный	462,5	105,9
г.Тында	455,4	98,6
г.Шимановск	70,2	100,6
пгт Прогресс	34,1	126,9
муниципальные районы:		
Архаринский	62,3	101,8
Белогорский	14,3	103,1
Благовещенский	18,9	133,6
Бурейский	235,2	106,5
Завитинский	67,5	134,3
Зейский	34,3	102,3
Ивановский	37,7	130,5
Константиновский	24,4	133,9
Магдагачинский	142,2	115,6
Мазановский	36,4	109,9
Михайловский	36,1	110,6
Октябрьский	50,3	112,2
Ромненский	15,8	131,8
Свободненский	13,4	101,5
Селемджинский	23,3	133,2
Серышевский	69,9	115,8
Сковородинский	129,9	108,8
Тамбовский	72,7	110,6
Тындинский	29,9	98,4
Шимановский	9,8	101,7

Объем услуг населению по организациям, не относящимся к субъектам малого предпринимательства (включая средние предприятия), средняя численность работников которых превышает 15 человек, за январь 2014 года

тыс. рублей

	Объем платных услуг населению	в том числе бытовых услуг
Всего по области	1435487,4	20264,2
городские округа:		
г.Благовещенск	914242,8	15497,1
г.Белогорск	59333,3	2406,9
г.Зея	21383,9	399,0
г.Райчихинск	33137,4	-
г.Свободный	49127,8	605,8
г.Тында	127503,6	945,0
г.Шимановск	10402,2	-
пгт Прогресс	6347,3	-
муниципальные районы:		
Архаринский	1243,7	-
Белогорский	2388,0	137,0
Благовещенский	3158,2	-
Бурейский	17781,1	22,9
Завитинский	1782,6	-
Зейский	800,7	-
Ивановский	3095,2	15,7
Константиновский	953,3	-
Магдагачинский	2445,5	24,2
Мазановский	684,3	-
Михайловский	2601,4	-
Октябрьский	9563,0	158,0
Ромненский	533,0	-
Свободненский	6867,3	-
Селемджинский	1481,2	-
Серьшевский	12371,7	42,0
Сковородинский	17074,6	1,2
Тамбовский	5444,6	-
Тындинский	3726,1	-
Шимановский	1571,5	9,4

Запасы мазута топочного на 1 февраля 2014 года

(по сопоставимому кругу организаций)

	Всего, тыс. тонн	В % (размах) к	
		01.01.2014г.	01.02.2013г.
Всего по области	21,0	116,0	в3,6р
по предприятиям городских округов:			
г.Благовещенск	5,0	108,7	172,4
г.Белогорск	6,3	116,7	в12,6р
г.Свободный	0,2	100,0	-
г.Тында	0,9	112,5	в2,2р
г.Шимановск	0,4	100,0	в4,0р
пгт Прогресс	0,4	100,0	100,0
по предприятиям муниципальных районов:			
Благовещенский	0,1	100,0	100,0
Белогорский	3,1	182,4	-
Магдагачинский	-	-	-
Октябрьский	0,4	80,0	133,3

Запасы угля на 1 февраля 2014 года

(по сопоставимому кругу организаций)

	Всего, тыс. тонн	В % (размах) к	
		01.01.2014г.	01.02.2013г.
Всего по области	734,1	80,0	124,4
по предприятиям городских округов:			
г.Благовещенск	300,8	71,8	176,2
г.Белогорск	40,2	115,2	в5,4 р
г.Зея	15,8	85,9	164,6
г.Райчихинск	15,5	74,9	15,4
г.Свободный	8,2	59,9	151,9
г.Тында	64,8	81,3	108,9
г.Шимановск	19,0	80,2	146,2
пгт Прогресс	50,8	76,3	118,7
по предприятиям муниципальных районов:			
Архаринский	10,3	143,1	в25,8 р
Белогорский	19,7	89,1	172,8
Благовещенский	20,8	90,8	в2,0р
Бурейский	13,8	122,1	131,4
Завитинский	3,4	106,3	125,9
Зейский	2,7	90,0	150,0
Ивановский	10,2	66,7	87,2
Константиновский	6,1	88,4	92,4
Магдагачинский	3,6	112,5	50,0
Мазановский	4,2	105,0	в2,0р
Михайловский	6,5	71,4	в2,2р
Октябрьский	12,2	68,9	190,6
Ромненский	3,8	77,6	111,8
Свободненский	11,8	171,0	99,2
Селемджинский	1,6	106,7	145,5
Серьшевский	26,3	109,6	в3,6р
Сковородинский	31,9	75,6	52,8
Тамбовский	20,5	74,0	149,6
Тындинский	6,9	106,2	95,8
Шимановский	2,7	150,0	128,6

Инвестиции

Инвестиции в основной капитал по городским округам и муниципальным районам области за январь-декабрь 2013 года
(без субъектов малого предпринимательства и объема инвестиций, не наблюдаемых прямыми статистическими методами)

	Всего, млн. рублей	В % к общему итогу
Всего по области¹⁾	107985,1	100,0
городские округа:		
г.Благовещенск	17415,6	16,1
г.Белогорск	1149,0	1,1
г.Зея	1136,8	1,1
г.Райчихинск	172,6	0,2
г.Свободный	6784,4	6,3
г.Тында	1751,3	1,6
г.Шимановск	797,2	0,7
пгт Прогресс	24,0	0,0
муниципальные районы:		
Архаринский	370,2	0,3
Белогорский	35,7	0,0
Благовещенский	27,9	0,0
Бурейский	3821,9	3,5
Завитинский	162,5	0,2
Зейский	29,0	0,0
Ивановский	924,9	0,9
Константиновский	190,8	0,2
Магдагачинский	5532,9	5,1
Мазановский	276,7	0,3
Михайловский	156,2	0,1
Октябрьский	96,0	0,1
Ромненский	29,3	0,0
Свободненский	202,7	0,2
Селемджинский	1291,7	1,2
Серышевский	636,1	0,6
Сковородинский	2809,6	2,6
Тамбовский	524,4	0,5
Тындинский	529,4	0,5
Шимановский	33,3	0,0
Объем инвестиций в основной капитал, нераспределенный по городским округам и муниципальным районам	61073,0	56,6

¹⁾ С учетом средств участников долевого строительства

Демография организаций

Демография организаций городских округов и муниципальных районов в январе 2014 года¹⁾

единиц

	Количество зарегистрированных организаций		Количество официально ликвидированных организаций	
	всего	на 1000 организаций, учтенных в регистре хозяйствующих субъектов	всего	на 1000 организаций, учтенных в регистре хозяйствующих субъектов
Всего	103	6,9	77	5,2
городские округа:				
г.Благовещенск	74	8,4	33	3,8
г.Белогорск	7	12,7	3	5,4
г.Зея	1	2,9	6	17,5
г.Райчихинск	1	4,3	1	4,3
г.Свободный	-	-	4	8,1
г.Тында	1	1,4	2	2,7
г.Шимановск	1	4,5	-	-
пгт Прогресс				
муниципальные районы:				
	1	10,1	1	10,1
Архаринский	-	-	-	-
Белогорский	-	-	-	-
Благовещенский	-	-	-	-
Бурейский	7	21,1	2	6,0
Завитинский	1	7,2	-	-
Зейский	-	-	2	12,9
Ивановский	1	5,2	1	5,2
Константиновский	-	-	-	-
Магдагачинский	4	19,7	3	14,7
Мазановский	-	-	-	-
Михайловский	-	-	3	17,9
Октябрьский	-	-	1	6,3
Ромненский	-	-	1	12,9
Свободненский	-	-	1	11,4
Селемджинский	1	6,4	-	-
Серьшевский	1	6,1	6	36,7
Сковородинский	-	-	1	4,4
Тамбовский	-	-	1	4,7
Тындинский	1	4,5	5	22,7
Шимановский	-	-	-	-

¹⁾ Исключая организации, созданные без прав юридического лица, а также граждан (физических лиц), занимающихся предпринимательской деятельностью без образования юридического лица

Цены

Индексы потребительских цен на товары и услуги в 2014 году

	В процентах к			Нарастающим итогом к соот- ветствующему периоду предыдущего года
	преды- дущему месяцу	декаб- рю 2013г.	соответству- ющему меся- цу прошлого года	
Индекс потребительских цен на все товары и услуги				
январь	100,5	100,5	107,6	107,6
Индекс потребительских цен на продовольственные товары				
январь	100,7	100,7	108,7	108,7
Индекс потребительских цен на продовольственные товары (без алкогольных напитков)				
январь	100,6	100,6	107,8	107,8
Индекс потребительских цен на услуги				
январь	100,5	100,5	108,4	108,4
Индекс потребительских цен на алкогольные напитки				
январь	101,2	101,2	113,4	113,4

Средние цены на отдельные продукты питания на потребительском рынке в январе 2014 года

в рублях за кг

	г.Благовещенск	г.Свободный	г.Тында	г.Зея
Говядина	310,62	295,00	279,19	295,80
Рыба мороженая неразделанная	67,06	79,52	78,79	70,36
Колбаса вареная	269,19	244,80	271,55	301,22
Масло сливочное	407,54	459,00	408,93	488,64
Масло подсолнечное	79,41	79,03	101,84	90,49
Молоко цельное, пастеризованное, литр	43,62	49,50	63,34	40,00
Яйца куриные, десяток	52,35	56,47	65,64	57,49
Сахар-песок	41,80	37,83	45,98	41,29
Мука пшеничная	26,10	25,48	33,38	25,02
Хлеб и хлебобулочные изделия из пшеничной муки 1 и 2 сортов	36,04	40,60	42,00	42,62
Рис шлифованный	45,95	43,78	53,81	45,49
Яблоки	89,62	83,49	111,37	93,32

Стоимость и изменение стоимости минимального набора продуктов питания, рассчитанного по среднероссийским нормам потребления в январе 2014 года

	Стоимость набора, рублей в расчете на месяц	Изменение стоимости набора, в % к декабрю 2013г.
Амурская область	3705,31	100,8
г.Тында	4131,80	100,1
г.Зея	3849,13	100,3
г.Свободный	3686,77	101,3
г.Благовещенск	3487,14	101,0

Средние потребительские цены на товары и услуги в январе 2014 года

рублей

	Единица измерения	Амурская область	г.Благовещенск
Говядина	кг	298,96	310,62
Мясо птицы	кг	173,46	168,89
Колбаса полукопченая	кг	321,00	297,82
Колбаса вареная	кг	267,90	269,19

	Единица измерения	Амурская область	г.Благовещенск
Рыба мороженая неразделанная	кг	72,67	67,06
Масло сливочное	кг	429,39	407,54
Масло подсолнечное	кг	85,14	79,41
Маргарин	кг	110,80	107,27
Сметана	кг	131,05	130,66
Творог	кг	246,13	236,32
Молоко	л	48,48	43,62
Сыр	кг	331,78	325,75
Яйца куриные	дес.	56,57	52,35
Сахар	кг	41,66	41,80
Мука пшеничная	кг	27,28	26,10
Хлеб ржано-пшеничный	кг	46,60	33,87
Хлеб пшеничный	кг	39,07	36,04
Рис шлифованный	кг	46,97	45,95
Пшено	кг	33,91	30,15
Вермишель	кг	50,42	52,04
Картофель	кг	37,56	35,80
Капуста свежая белокочанная	кг	35,42	33,78
Лук репчатый	кг	34,55	31,60
Морковь	кг	54,51	56,55
Яблоки	кг	93,00	89,62
Мыло хозяйственное	шт.	25,72	21,10
Стиральный порошок	кг	136,68	136,99
Мыло туалетное	шт.	29,08	30,19
Городской автобус	поездка	18,97	18,00
Троллейбус	поездка	17,00	17,00
Квартирная плата	кв.м	20,11	18,49
Холодное водоснабжение, канализация	куб.м	49,33	42,66
Отопление	Гкал	1807,07	1490,99
Горячее водоснабжение	куб.м	128,84	90,95
Электроэнергия в квартирах без электроплит	100 квт.ч	306,00	306,00
Электроэнергия в квартирах с электроплитами	100 квт.ч	214,00	214,00

Уровни цен и тарифов на отдельные виды жилищно-коммунальных услуг по некоторым городским округам области

рублей

	Январь 2014г.
Плата за жилье в домах государственного и муниципального жилищных фондов, 1 кв. м общей площади	
г.Благовещенск	18,49
г.Свободный	18,44
г.Тында	24,09
г.Зея	22,75
Плата за водоснабжение и канализацию, 1 куб. м	
г.Благовещенск	42,66
г.Свободный	47,60
г.Тында	46,77
г.Зея	81,95
Плата за горячее водоснабжение, 1 куб. м	
г.Благовещенск	90,95
г.Свободный	152,91
г.Тында	135,57
г.Зея	213,57
Плата за отопление, Гкал	
г.Благовещенск	1490,99
г.Свободный	2278,41
г.Тында	1917,95
г.Зея	1904,13

**Индексы цен производителей промышленных товаров
по видам экономической деятельности**

	Январь 2014г. в % к	
	декабрю 2013г.	январю 2013г.
Индекс цен производителей промышленных товаров	98,9	93,8
Добыча полезных ископаемых	93,9	84,3
Добыча каменного угля, бурого угля и торфа	79,2	81,9
Обрабатывающие производства	97,7	88,1
Производство пищевых продуктов, включая напитки, и табака	100,1	112,0
в том числе:		
производство мяса и мясопродуктов	100,0	99,0
производство молочных продуктов	100,6	123,0
производство хлеба и мучных кондитерских изделий недлительного хранения	100,5	106,4
производство пива	100,0	99,2
Текстильное и швейное производство	100,0	111,6
Обработка древесины и производство изделий из дерева	100,0	100,0
Производство прочих неметаллических минеральных продуктов	99,9	105,6
в том числе:		
производство кирпича	100,0	111,0
Производство машин и оборудования	100,0	100,0
в том числе:		
производство подъемно-транспортного оборудования	100,0	100,0
производство машин и оборудования для сельского и лесного хозяйства	100,0	100,0
Производство и распределение электроэнергии, газа и воды	102,2	108,6

Финансы

Финансовые результаты деятельности организаций, не относящихся к субъектам малого предпринимательства, средняя численность работников которых превышает 15 человек, за 2013 год

	Сальдо прибылей и убытков (-), тыс.рублей	Темп роста (снижения) в % (размах) к 2012г.	Удельный вес убыточ- ных пред- приятий, %	Сумма убытка, тыс. рублей
Амурская область	6027081	32,8	31,7	3626929
городские округа:				
г.Благовещенск	1698700	65,4	24,2	1924682
г.Белогорск	-183420	-	33,3	225355
г.Зея	-74416	-	71,4	75500
г.Райчихинск	117785	57,1	50,0	25569
г.Свободный	2873	0,7	50,0	63195
г.Тында	387853	-	51,6	362584
г.Шимановск	50506	176,5	-	-
пгт Прогресс	7839	45,5	-	-
муниципальные районы:				
Архаринский	1554	12,6	40,0	4073
Белогорский	... ¹⁾	-	100,0	... ¹⁾
Благовещенский	71211	104,0	-	-
Бурейский	-15797	-	30,0	50024
Завитинский	... ¹⁾	-	50,0	... ¹⁾
Зейский	... ¹⁾	-	100,0	... ¹⁾
Ивановский	... ¹⁾	-	50,0	... ¹⁾
Константиновский	35569	30,9	28,6	27440
Магдагачинский	2002881	22,2	60,0	3698
Мазановский	6170	-	33,3	1685
Михайловский	24593	в2,7р	-	-
Октябрьский	41098	62,0	20,0	1618
Ромненский	... ¹⁾	54,3	-	... ¹⁾
Свободненский	... ¹⁾	176,1	-	... ¹⁾
Селемджинский	-138651	-	50,0	145370
Серышевский	28270	69,6	25,0	397
Сковородинский	10799	2,3	50,0	77402
Тамбовский	382814	71,6	-	-
Тындинский	1709588	44,6	33,3	442997
Шимановский	-5491	-	33,3	8171

¹⁾ Данные не публикуются в целях обеспечения конфиденциальности первичных статистических данных, полученных от организаций, в соответствии с Федеральным законом от 29.11.07 №282-ФЗ «Об официальном статистическом учете и системе государственной статистики в Российской Федерации» (ст. 4, п. 5; ст. 9, п. 1)

Дебиторская и кредиторская задолженность предприятий и организаций на 1 января 2014 года

	Дебиторская задолженность		Кредиторская задолженность	
	всего, тыс. рублей	просроченная в % к общей задолженности	всего, тыс. рублей	просроченная в % к общей задолженности
Амурская область	44325610	7,2	60055054	5,5
городские округа:				
г.Благовещенск	19386476	2,0	32631526	1,8
г.Белогорск	1173623	46,8	1832450	36,4
г.Зея	146779	-	166394	-
г.Райчихинск	1117698	37,7	543180	22,2
г.Свободный	511453	12,9	694796	33,1
г.Тында	9359004	16,2	7870154	16,6
г.Шимановск	67837	13,7	104589	9,9
пгт Прогресс	58266	5,4	79525	7,0
муниципальные районы:				
Архаринский	75512	0,5	124535	1,7
Белогорский	... ¹⁾	0,2	... ¹⁾	-
Благовещенский	161944	1,8	348335	3,0
Бурейский	4546772	2,1	10673456	1,2
Завитинский	... ¹⁾	26,0	... ¹⁾	74,8
Зейский	... ¹⁾	8,4	... ¹⁾	-
Ивановский	... ¹⁾	-	... ¹⁾	-
Константиновский	29150	20,7	59875	13,6
Магдагачинский	4249392	0,0	1333941	0,1
Мазановский	15238	83,5	17932	70,8
Михайловский	40166	-	115946	-
Октябрьский	109293	43,8	85746	37,1
Ромненский	... ¹⁾	6,3	... ¹⁾	9,6
Свободненский	... ¹⁾	-	... ¹⁾	-
Селемджинский	82141	1,8	401749	0,4
Серышевский	54571	0,6	31280	-
Сковородинский	191530	13,8	346419	25,9
Тамбовский	223900	-	361094	-
Тындинский	2465924	0,6	1158831	0,2
Шимановский	19107	-	80911	-

¹⁾ Данные не публикуются в целях обеспечения конфиденциальности первичных статистических данных, полученных от организаций, в соответствии с Федеральным законом от 29.11.07 №282-ФЗ «Об официальном статистическом учете и системе государственной статистики в Российской Федерации» (ст. 4, п. 5; ст. 9, п. 1)

Задолженность по полученным кредитам и займам предприятий и организаций на 1 января 2014 года

	Задолженность по кредитам банков и займам		
	всего, тыс. рублей	в том числе просроченная, тыс. рублей	просроченная в % к общей задолженности
Амурская область	64901070	93714	0,1
городские округа:			
г.Благовещенск	47356966	10535	0,0
г.Белогорск	25618	-	-
г.Зея	166926	-	-
г.Райчихинск	1839138	-	-
г.Свободный	19860	13410	67,5
г.Тында	2368966	-	-
г.Шимановск	6848	-	-
пгт Прогресс	19000	-	-
муниципальные районы:			
Архаринский	3540	-	-
Белогорский	... ¹⁾	... ¹⁾	-
Благовещенский	400230	2282	0,6
Бурейский	1079614	21865	2,0
Завитинский	... ¹⁾	... ¹⁾	63,5
Зейский	... ¹⁾	... ¹⁾	-
Ивановский	... ¹⁾	... ¹⁾	-
Константиновский	216698	-	-
Магдагачинский	3374002	-	-
Мазановский	-	-	-
Михайловский	97298	-	-
Октябрьский	47667	-	-
Ромненский	... ¹⁾	... ¹⁾	-
Свободненский	... ¹⁾	... ¹⁾	-
Селемджинский	324579	-	-
Серышевский	156750	-	-
Сковородинский	-	-	-
Тамбовский	1038565	-	-
Тындинский	5521833	-	-
Шимановский	172115	-	-

¹⁾ Данные не публикуются в целях обеспечения конфиденциальности первичных статистических данных, полученных от организаций, в соответствии с Федеральным законом от 29.11.07 №282-ФЗ «Об официальном статистическом учете и системе государственной статистики в Российской Федерации» (ст. 4, п. 5; ст. 9, п. 1)

Уровень жизни

Денежные доходы и расходы населения Амурской области

	Млн. рублей		Январь 2014г. в % к январю 2013г.
	январь 2014г	январь 2013г.	
Денежные доходы населения	12552,0	12636,9	99,3
из них			
использовано на:			
-покупку товаров и оплату услуг	12484,7	11729,7	106,4
-оплату обязательных платежей и разнообразных взносов	823,5	2195,4	37,5
-накопление сбережений во вкладах и ценных бумагах	-821,6	-112,4	в7,3р
-покупку валюты	710,5	346,8	в2,0р
-прочие расходы	1176,7	1296,0	90,8

Оценка денежных доходов и потребительских расходов в расчете на душу населения в 2014 году

рублей

	Денежные доходы	Потребительские расходы
январь	15468,4	15385,5

Темп роста (снижения) денежных доходов, потребительских расходов на душу населения в 2014 году

	Денежные доходы	Потребительские расходы
В % к соответствующему месяцу предыдущего года		
январь	100,0	107,2
В % к предыдущему месяцу		
январь	43,5	74,6

Среднемесячная начисленная заработная плата работников организаций, не относящихся к субъектам малого предпринимательства¹⁾, по городским округам и муниципальным районам

	Среднемесячная начисленная заработная плата в декабре, рублей		Декабрь 2013г. в % к декабрю 2012г.	Реальная заработная плата в декабре 2013г. в % к декабрю 2012г.
	2013г.	2012г.		
Всего по области	45345,5	41502,8	109,3	101,5
городские округа:				
г.Благовещенск	45193,3	41255,1	109,5	101,7
г.Белогорск	46373,6	46222,8	100,3	93,2
г.Зея	61927,7	55079,5	112,4	104,4
г.Райчихинск	31184,2	28486,5	109,5	101,7
г.Свободный	41183,3	38805,1	106,1	98,6
г.Тында	52731,1	50161,7	105,1	97,6
г.Шимановск	39014,7	33871,4	115,2	107,0
пгтПрогресс	32401,3	25153,2	128,8	119,6
муниципальные районы:				
Архаринский	34462,7	27023,0	127,5	118,4
Белогорский	29114,8	32307,0	90,1	83,7
Благовещенский	59929,0	27408,6	218,7	203,0
Бурейский	51283,6	43799,6	117,1	108,7
Завитинский	41063,1	36815,8	111,5	103,6
Зейский	42287,9	31648,6	133,6	124,1
Ивановский	34700,1	30423,0	114,1	105,9
Константиновский	27332,6	23719,6	115,2	107,0
Магдагачинский	40534,2	34509,8	117,5	109,1
Мазановский	30281,3	24051,8	125,9	116,9
Михайловский	31176,6	30255,2	103,0	95,7
Октябрьский	37071,6	36555,0	101,4	94,2
Ромненский	28074,4	28617,6	98,1	91,1
Свободненский	31914,2	27311,4	116,9	108,5
Селемджинский	54876,5	61036,3	89,9	83,5
Серьшевский	40774,4	38280,7	106,5	98,9
Сковородинский	47334,7	45497,7	104,0	96,6
Тамбовский	30710,1	26162,2	117,4	109,0
Тындинский	86456,5	75873,9	113,9	105,8
Шимановский	41213,3	36861,4	111,8	103,8

¹⁾ Крупные и средние организации в соответствии с критериями отнесения хозяйствующих субъектов к категории крупных и средних организаций, установленными Федеральным законом РФ "О развитии малого и среднего предпринимательства" от 24.07.2007г. № 209-ФЗ.

**Просроченная задолженность по выдаче средств на
заработную плату по городским округам и муниципальным
районам по состоянию на 1 февраля 2014 года**

тыс. рублей

	Просроченная задолженность по выдаче средств на заработную плату, всего	из нее задолженность	
		из-за отсутствия финансирования из бюджетов всех уровней	из-за отсутствия собственных средств
Всего по области	4777	-	4777
городские округа:			
г. Благовещенск	-	-	-
г. Белогорск	-	-	-
г. Зея	-	-	-
г. Райчихинск	-	-	-
г. Свободный	-	-	-
г. Тында	-	-	-
г. Шимановск	-	-	-
пгт Прогресс	-	-	-
муниципальные районы:			
Архаринский	-	-	-
Белогорский	-	-	-
Благовещенский	-	-	-
Бурейский	-	-	-
Завитинский	-	-	-
Зейский	-	-	-
Ивановский	-	-	-
Константиновский	-	-	-
Магдагачинский	-	-	-
Мазановский	-	-	-
Михайловский	-	-	-
Октябрьский	-	-	-
Ромненский	-	-	-
Свободненский	-	-	-
Селемджинский	-	-	-
Серьшевский	-	-	-
Сковородинский	-	-	-
Тамбовский	-	-	-
Тындинский	4777	-	4777
Шимановский	-	-	-

Занятость и безработица

Численность работников крупных, средних и малых предприятий и организаций области

	Среднесписочная численность работников, человек		Декабрь 2013г. в % к	
	декабрь 2013г.	декабрь 2012г.	ноябрю 2013г.	декабрю 2012г.
Всего по области	275256	271621	100,2	101,3
в том числе по видам экономической деятельности:				
сельское хозяйство, охота и лесное хозяйство	10541	10830	97,0	97,3
рыболовство, рыбоводство	... ¹⁾	-	100,0	-
добыча полезных ископаемых	12948	13941	100,1	92,9
обрабатывающие производства	17576	16896	99,4	104,0
производство и распределение электроэнергии, газа и воды	19255	19788	100,3	97,3
строительство	30020	27702	99,5	108,4
оптовая и розничная торговля; ремонт автотранспортных средств, мотоциклов, бытовых изделий и предметов личного пользования	23081	19830	100,8	116,4
деятельность гостиниц и ресторанов	3850	2845	99,5	135,3
транспорт и связь	30501	31052	100,5	98,2
финансовая деятельность	6640	5263	118,0	126,2
операции с недвижимым имуществом, аренда и предоставление услуг	19045	19610	100,3	97,1
государственное управление и обеспечение военной безопасности; социальное страхование	28021	28062	99,6	99,9
образование	33482	34334	99,7	97,5
здравоохранение и предоставление социальных услуг	30188	31140	100,2	96,9
предоставление прочих коммунальных, социальных и персональных услуг	10100	10328	98,6	97,8
из них деятельность по организации отдыха и развлечений, культуры и спорта	5899	6322	97,4	93,3

¹⁾ Данные не публикуются в целях обеспечения конфиденциальности первичных статистических данных, полученных от организаций, в соответствии с Федеральным законом от 29.11.07 № 282-ФЗ (ст.4, п.5; ст.9, п.1).

**Численность работников организаций, не относящихся
к субъектам малого предпринимательства¹⁾,
по городским округам и муниципальным районам**

	Среднесписочная численность работников в декабре 2013г., человек	В % к декабрю 2012г.
Всего по области²⁾	217113	100,3
городские округа:		
г.Благовещенск	77923	99,5
г.Белогорск	16557	96,0
г.Зея	5705	103,0
г.Райчихинск	5004	107,7
г.Свободный	11196	97,2
г.Тында	18776	92,3
г.Шимановск	3964	95,3
пгт Прогресс	1796	91,5
муниципальные районы:		
Архаринский	2485	91,4
Белогорский	2387	109,5
Благовещенский	1648	96,0
Бурейский	6537	99,7
Завитинский	3205	101,2
Зейский	1615	100,6
Ивановский	3613	96,1
Константиновский	1968	102,3
Магдагачинский	9323	102,7
Мазановский	1935	88,0
Михайловский	2170	99,0
Октябрьский	4041	96,1
Ромненский	1086	95,4
Свободненский	2068	163,1
Селемджинский	3717	133,0
Серьшевский	3928	104,9
Сковородинский	9226	103,8
Тамбовский	4129	98,2
Тындинский	5992	107,8
Шимановский	1012	110,7

¹⁾ Крупные и средние организации в соответствии с критериями отнесения хозяйствующих субъектов к категории крупных и средних организаций, установленными Федеральным законом РФ "О развитии малого и среднего предпринимательства" от 24.07.2007г. № 209-ФЗ.

²⁾ По области итог больше за счет предприятий других территорий

Численность работников организаций, не относящихся к субъектам малого предпринимательства, в декабре 2013 года

	Среднесписочная численность работников	
	всего, человек	в % к декабрю 2012г.
Всего по области	217113	100,3
в том числе по видам экономической деятельности:		
сельское хозяйство, охота и лесное хозяйство	6973	100,6
рыболовство, рыбоводство	... ¹⁾	-
добыча полезных ископаемых	11742	90,5
обрабатывающие производства	12266	107,9
производство и распределение электроэнергии, газа и воды	16584	96,0
строительство	24299	111,6
оптовая и розничная торговля; ремонт автотранспортных средств, мотоциклов, бытовых изделий и предметов личного пользования	9135	122,9
деятельность гостиниц и ресторанов	1688	114,2
транспорт и связь	26710	97,5
финансовая деятельность	4977	103,4
операции с недвижимым имуществом, аренда и предоставление услуг	9464	96,7
государственное управление и обеспечение военной безопасности; социальное страхование	26097	100,4
образование	32007	97,1
здравоохранение и предоставление социальных услуг	28687	97,0
предоставление прочих коммунальных, социальных и персональных услуг	6476	96,4
из них деятельность по организации отдыха и развлечений, культуры и спорта	3637	91,4

¹⁾ Данные не публикуются в целях обеспечения конфиденциальности первичных статистических данных, полученных от организаций, в соответствии с Федеральным законом от 29.11.07 № 282-ФЗ (ст.4, п.5; ст.9, п.1).

Численность зарегистрированных безработных
(по данным управления занятости населения Амурской области)

на конец отчетного периода, человек

	Численность незанятых граждан, обратившихся за предоставлением услуг		Численность безработных		Численность безработных, которые получают пособие по безработице	
	январь 2013г.	январь 2014г.	январь 2013г.	январь 2014г.	январь 2013г.	январь 2014г.
Всего по области	15480	13655	14028	12536	10940	9374
городские округа:						
г.Благовещенск и район	2221	1998	1878	1732	1420	1324
г.Белогорск и район	1440	1245	1352	1160	1050	801
г.Зея и район	730	826	657	746	551	577
г.Райчихинск ¹⁾	962	821	844	710	648	566
г.Свободный и район	1314	1275	1220	1209	765	709
г.Тында и район	543	497	447	453	330	328
г.Шимановск и район	894	804	816	748	633	583
муниципальные районы:						
Архаринский	555	453	498	437	387	338
Бурейский	593	454	548	410	406	311
Завитинский	464	412	423	374	307	262
Ивановский	614	441	543	417	450	343
Константиновский	689	497	634	475	583	436
Магдагачинский	513	447	482	438	343	290
Мазановский	510	352	471	312	294	249
Михайловский	593	360	558	334	544	311
Октябрьский	517	487	480	445	455	335
Ромненский	346	335	323	325	266	224
Селемджинский	460	417	424	390	348	258
Серьшевский	469	487	430	446	344	298
Сковородинский	339	279	325	265	197	186
Тамбовский	714	768	675	710	619	645

¹⁾ Включая пгт Прогресс

Потребность в работниках

(по данным управления занятости населения Амурской области)

на конец отчетного периода

	Заявленная предприятиями и организациями потребность в работниках в январе, человек			
	2013г.		2014г.	
	всего	в том числе по рабочим профессиям	всего	в том числе по рабочим профессиям
Амурская область	14449	11716	13855	10763
городские округа:				
г.Благовещенск и район	9071	7285	9910	7762
г.Белогорск и район	970	747	785	509
г.Зея и район	307	272	296	252
г.Райчихинск ¹⁾	121	98	133	109
г.Свободный и район	1014	825	1145	842
г.Тында и район	993	857	836	777
г.Шимановск и район	96	53	79	32
муниципальные районы:				
Архаринский	954	928	6	5
Бурейский	175	92	195	181
Завитинский	8	3	19	16
Ивановский	6			
Константиновский	47	42	79	75
Магдагачинский	147	93	19	10
Мазановский	95	84	102	84
Михайловский	28	25	6	6
Октябрьский	23	12	11	4
Ромненский	19	3	55	36
Селемджинский	219	209	26	
Серьшевский	59	26	49	11
Сковородинский	77	50	67	28
Тамбовский	20	12	37	24

¹⁾ Включая пгт Прогресс

Правонарушения

Число зарегистрированных преступлений

	Январь 2014г., единиц	В % к январю 2013г.	Справочно: январь 2013г. в % к январю 2012г.	Число преступлений в расчете на 10 000 человек населения, январь	
				2013г.	2014г.
Амурская область	1323	101	103	16	16
городские округа:					
г.Благовещенск и Благовещенский район	386	118	90	15	17
г.Белогорск и Белогорский район	194	135	87	16	22
г.Райчихинск ¹⁾	62	84	132	22	18
г.Свободный и Свободненский район	91	62	114	20	13
г.Зея и Зейский район	57	112	82	12	14
г.Тында и Тындинский район	52	80	144	13	10
г.Шимановск и Шимановский район	39	95	87	16	15
муниципальные районы:					
Архаринский	39	91	в2,0р	26	24
Бурейский	32	76	114	18	14
Завитинский	24	77	в1,5р	20	16
Ивановский	62	89	130	27	24
Константиновский	15	75	118	16	12
Магдагачинский	27	113	92	11	12
Мазановский	17	77	в1,7р	15	12
Михайловский	21	84	119	17	14
Ноябрьский	32	119	61	14	17
Ромненский	18	164	100,0	12	20
Селемджинский	14	156	69	8	12
Серышевский	30	86	130	14	12
Сковородинский	53	102	121	18	18
Тамбовский	31	111	72	12	14

¹⁾ Включая пгт Прогресс

Демография

Показатели естественного движения населения за январь-декабрь

	Родившихся		Умерших		Из них в возрасте до 1 года		Естествен- ный прирост, убыль (-)	
	2012г.	2013г.	2012г.	2013г.	2012г.	2013г.	2012г.	2013г.
Амурская область	11733	11483	12054	11311	161	116	-321	172
городские округа:								
г.Благовещенск	3029	2871	2538	2351	45	15	491	520
г.Белогорск	887	846	964	894	13	7	-77	-48
г.Зея	303	323	403	363	4	2	-100	-40
г.Райчихинск	337	276	413	387	7	5	-76	-111
г.Свободный	762	724	957	945	6	13	-195	-221
г.Тында	507	503	394	407	7	4	113	96
г.Шимановск	261	288	320	314	2	5	-59	-26
пгт Прогресс	174	162	277	249	1	1	-103	-87
муниципальные районы:								
Архаринский	244	220	318	297	6	2	-74	-77
Белогорский	278	315	296	294	8	3	-18	21
Благовещенский	282	345	271	236	2	3	11	109
Бурейский	373	338	404	332	5	5	-31	6
Завитинский	233	232	281	291	5	1	-48	-59
Зейский	251	255	280	262	2	4	-29	-7
Ивановский	420	432	425	380	4	3	-5	52
Константиновский	234	222	188	185	5	3	46	37
Магдагачинский	302	339	390	414	6	9	-88	-75
Мазановский	212	201	247	252	5	4	-35	-51
Михайловский	213	233	254	230	1	1	-41	3
Октябрьский	299	287	275	249	3	1	24	38
Ромненский	124	153	156	168	3	1	-32	-15
Свободненский	216	232	244	232	4	4	-28	-
Селемджинский	133	136	129	130	1	2	4	6
Серышевский	438	408	394	353	7	4	44	55
Сковородинский	418	408	509	437	3	4	-91	-29
Тамбовский	399	369	372	341	3	4	27	28
Тындинский	218	217	204	165	3	3	14	52
Шимановский	133	88	117	124	-	3	16	-36

МЕТОДОЛОГИЧЕСКИЕ ПОЯСНЕНИЯ

Состав муниципальных образований

В соответствии с Федеральным Законом "Об общих принципах организации местного самоуправления в Российской Федерации" от 06 октября 2003 года № 131-ФЗ, вступившего в действие на территории Амурской области с 1 января 2006 года, приняты следующие понятия:

Городской округ - городское поселение, которое не входит в состав муниципального района и органы местного самоуправления которого осуществляют полномочия по решению установленных настоящим Федеральным законом вопросов местного значения поселения и вопросов местного значения муниципального района, а также могут осуществлять отдельные государственные полномочия, передаваемые органам местного самоуправления федеральными законами и законами субъектов Российской Федерации.

Состав городских округов:

г.Благовещенск – г.Благовещенск, сельские населенные пункты, не являющиеся муниципальными образованиями – с.Белогорье, п.Мухинка, жд.ст. Белогорье, жд.ст. Призейская, с.Плодопитомник, с.Садовое;

г.Белогорск – г.Белогорск, сельские населенные пункты, не являющиеся муниципальными образованиями – с.Низинное;

г.Зея – г.Зея;

г.Райчихинск – г.Райчихинск, населенные пункты, не являющиеся муниципальными образованиями – п Широкий, с.Угольное;

г.Свободный – г.Свободный;

г.Тында – г.Тында;

г.Шимановск – г.Шимановск;

п.Углегорск (ЗАО) – п.Углегорск;

пгт Прогресс – пгт Прогресс, населенные пункты, не являющиеся муниципальными образованиями – пгт Новорайчихинск, п.Кивдинский.

Муниципальный район - несколько поселений или поселений и межселенных территорий, объединенных общей территорией, в границах которой местное самоуправление осуществляется в целях решения вопросов местного значения межпоселенческого характера населением непосредственно и (или) через выборные и иные органы местного самоуправления, которые могут осуществлять отдельные государственные полномочия, передаваемые органам местного самоуправления федеральными законами и законами субъектов Российской Федерации.

Поселение – городское или сельское поселение.

Выпуск продукции и услуг

Выпуск продукции и услуг - стоимость выпущенных продукции и услуг по всем видам деятельности во всех секторах экономики.

Индекс выпуска продукции и услуг базовых отраслей исчисляется на основе данных об изменении физического объема выпуска продукции промышленности, строительства, сельского хозяйства, транспорта, розничной торговли (в границах ОКОНХ).

Оборот организаций

В **оборот организаций** включается стоимость отгруженных товаров собственного производства, выполненных собственными силами работ и услуг, а также выручка от продажи приобретенных на стороне товаров (без налога на добавленную стоимость, акцизов и других аналогичных обязательных платежей).

Объем отгруженных товаров собственного производства представляет собой стоимость тех товаров, которые произведены данным юридическим лицом и фактически в отчетном периоде отгружены или отпущены в порядке продажи, а также прямого обмена на сторону (другим юридическим и физическим лицам), независимо от того, поступили деньги на счет продавца или нет.

Данные по этому показателю представляют совокупность организаций с соответствующим основным видом деятельности и отражают коммерческую деятельность организаций.

Оборот организаций розничной торговли включает выручку от продажи товаров, приобретенных в целях перепродажи (за минусом НДС, налога с продаж и других аналогичных обязательных платежей), стоимость отгруженных (переданных) товаров собственного производства, выручку от других видов деятельности (доход от сдачи в аренду зданий, складских и торговых площадей, транспортных средств и оборудования и т.п.). Не включаются в оборот доходы от продажи собственных основных средств, нематериальных активов, валютных ценностей, ценных бумаг.

Оборот организаций оптовой торговли включает выручку от продажи товаров, приобретенных в целях перепродажи (за минусом НДС, налога с продаж и других аналогичных обязательных платежей), выручку от реализации посреднических услуг (сумму вознаграждений комиссионеров (поверенных, агентов) за минусом НДС), стоимость отгруженных (переданных) товаров собственного производства, выручку от других видов деятельности (доход от сдачи в аренду зданий, складских и торговых площадей, транспортных средств и оборудования и т.п.). Не включаются в оборот доходы от продажи собственных основных средств, нематериальных активов, валютных ценностей, ценных бумаг.

Добывающие, обрабатывающие производства и производство электроэнергии, газа и воды

Индекс производства - относительный показатель, характеризующий изменение масштабов производства в сравниваемых периодах. Различают индивидуальные и сводные индексы производства. Индивидуальные индексы отражают изменение выпуска одного продукта и исчисляются как отношение объемов производства данного вида продукта в натурально-вещественном выражении в сравниваемых периодах. Сводный индекс производства характеризует совокупные изменения всех видов продукции и отражает изменение создаваемой в процессе производства стоимости в результате изменения только физического объема производимой продукции. Для исчисления сводного индекса производства индивидуальные индексы по конкретным видам продукции поэтапно агрегируются в индексы по видам деятельности, подгруппам, группам, подклассам, классам, подразделам и разделам. Индекс промышленного производства - агрегированный индекс производства по видам деятельности "Добыча полезных ископаемых", "Обрабатывающие производства", "Производство и распределение электроэнергии, газа и воды".

Для определения динамики промышленного производства согласно указанию Росстата от 24.12.13 года №99-808-69, начиная с отчета за январь 2014 года, *расчеты индексов промышленного производства выполняются на новом 2010 базисном году* в связи с изменением качественных характеристик товаров; представительности «корзины» товаров для конкретного вида деятельности; «паритета» цен на товары, включенные в «корзину»; доли промежуточного потребления (затрат труда предшествующих периодов и потребления материальных ресурсов, созданных в рамках других видов деятельности) в связи с изменением технологической и организационной структуры производства.

Объем отгруженных товаров представляет собой стоимость тех товаров, которые произведены данным юридическим лицом и фактически в отчетном периоде отгружены или отпущены в порядке продажи, а также прямого обмена на сторону (другим юридическим и физическим лицам), независимо от того, поступили деньги на счет продавца или нет.

Данные приводятся в фактических отпускных ценах без налога на добавленную стоимость, налога с продаж, акцизов и других аналогичных обязательных платежей.

Строительство

Объем выполненных работ по виду деятельности "Строительство" - это работы, выполненные собственными силами по договорам строительного подряда и (или) государственным контрактам, заключаемым с заказчиками. В стоимость этих работ включаются работы по строительству новых объектов, капитальному и текущему ремонту, реконструкции, модернизации жилых и нежилых зданий и инженерных сооружений.

Данные приводятся с учетом объемов, выполненных субъектами малого предпринимательства, организациями министерств и ведомств, имеющих воинские подразделения, и объемов скрытой и неформальной деятельности в строительстве.

Ввод в действие мощностей - показатель мощности (производительности, вместимости, пропускной способности, площади, протяженности и т.д.), созданной в результате осуществления инвестиций в основной капитал.

Число построенных квартир - количество квартир в законченных строительством жилых домах квартирного, гостиничного типа и общежитиях.

Общая площадь жилых домов определяется как сумма площадей жилых и подсобных помещений квартир, а также площадей лоджий, балконов, веранд, террас и холодных кладовых, подсчитываемых с соответствующими понижающими коэффициентами в домах квартирного и гостиничного типа, общежитиях постоянного типа и других строениях, предназначенных для проживания людей (домах для престарелых и инвалидов, спальных корпусах детских домов и школ-интернатов и др.). К подсобным помещениям относятся кухни, передние, внутриквартирные коридоры, ванны или душевые, туалеты, кладовые или хозяйственные встроенные шкафы. В домах-интернатах для престарелых и инвалидов, ветеранов, специальных домах для одиноких престарелых, детских домах к подсобным помещениям также относятся помещения культурно-бытового назначения и медицинского обслуживания.

Сельское хозяйство, охота и лесное хозяйство

Объем производства продукции сельского хозяйства всеми сельхозпроизводителями (сельхозорганизации, крестьянские (фермерские) хозяйства, индивидуальные предприниматели, население) формируется как объем производства готовой продукции растениеводства и животноводства и изменение стоимости незавершенного производства продукции растениеводства и животноводства по видам деятельности "Растениеводство", "Животноводство", "Растениеводство в сочетании с животноводством (смешанное сельское хозяйство)".

Индекс производства продукции сельского хозяйства - относительный показатель, характеризующий изменение объема производства сельскохозяйственной продукции в сравниваемых периодах. Индекс характеризует изменение создаваемой в процессе производства стоимости в результате изменения только физического объема производимой продукции. Индекс физического объема продукции сельского хозяйства рассчитывается по формуле Ласпейреса.

Данные о поголовье скота, производстве и реализации основных видов сельскохозяйственных продуктов по всем сельхозпроизводителям определяются: по сельскохозяйственным организациям - на основании

сведений формы федерального государственного статистического наблюдения по крупным и средним сельхозорганизациям с дорасчетом на малые и другие организации; **по хозяйствам населения и крестьянским (фермерским) хозяйствам и индивидуальным предпринимателям** - по материалам выборочных обследований.

Производство скота и птицы на убой (в живом весе) включает проданные сельхозпроизводителями скот и птицу для забоя на мясо, а также забитые в сельскохозяйственных организациях, крестьянских (фермерских) хозяйствах, у индивидуальных предпринимателей, в хозяйствах населения.

Производство молока характеризуется фактически надоемным коровьим, козым и кобыльим молоком. Молоко, высосанное телятами при подсосном их содержании, в продукцию не включается.

Производство яиц включает их сбор от всех видов домашней птицы, в том числе и яйца, пошедшие на воспроизводство птицы (инкубация и др.).

Транспорт и связь

Объем перевозок (погрузка) грузов - количество грузов в тоннах, перевезенных транспортом организаций всех видов экономической деятельности. На автомобильном транспорте, включая оценку индивидуальных предпринимателей (физических лиц), осуществляющих перевозку грузов на коммерческой основе.

Грузооборот транспорта - объем работы транспорта организаций всех видов экономической деятельности по перевозкам грузов. На автомобильном транспорте, включая предпринимателей (физических лиц). Единицей измерения является тонно-километр, т.е. перемещение 1 тонны груза на 1 километр. Исчисляется суммированием произведений массы перевезенных грузов каждой перевозки в тоннах на расстояние перевозки в километрах.

Пассажиروоборот транспорта общего пользования - объем работы транспорта по перевозкам пассажиров, включая оценку перевозок пассажиров, пользующихся правом бесплатного проезда. Единицей измерения является пассажиро-километр, т.е. перемещение одного пассажира на 1 километр. Исчисляется суммированием произведений количества пассажиров каждой перевозки на расстояние перевозки в километрах.

Сведения по городскому электрическому транспорту (троллейбусному) формируются на основании формы федерального статистического наблюдения № 65-ЭТР – квартальная «Сведения о работе метрополитенов, трамвайного и троллейбусного транспорта».

В соответствии с постановлением Правительства РФ от 27 ноября 2010г. № 939 «О стандартах раскрытия информации субъектами естественных монополий в сфере железнодорожных перевозок» и определением перечня показателей, предусмотренных для публикации, с 2014 года ежемесячно сведения по грузообороту и перевозке грузов, перевозке пассажиров и

пассажиروобороту будут формироваться без данных по железнодорожному транспорту.

Данные по железнодорожному транспорту подлежат публикации по итогам за отчетный год на официальном сайте Росстата в информационно-телекоммуникационной сети «Интернет» (<http://www.gks.ru>) на странице «Официальная статистика» в рубрике «Предпринимательство», подрубрике «Транспорт и связь».

Объем услуг связи - стоимость оказанных операторами связи услуг почтовой связи, электросвязи.

Розничная торговля

Оборот розничной торговли представляет собой стоимость товаров, проданных населению за наличный расчет для личного потребления или использования в домашнем хозяйстве. Стоимость товаров, проданных отдельным категориям населения со скидкой, включается в оборот розничной торговли в полном объеме.

Индекс физического объема оборота розничной торговли - относительный показатель, характеризующий изменение оборота розничной торговли в сравниваемых периодах в сопоставимых ценах.

Оборот общественного питания представляет собой стоимость проданной собственной кулинарной продукции, а также покупных товаров, проданных без кулинарной обработки для потребления главным образом на месте.

Оборот розничной торговли и оборот общественного питания формируются по данным сплошного статистического наблюдения за крупными и средними организациями, которое проводится с месячной периодичностью, а также ежеквартальных выборочных обследований малых предприятий и торговых, смешанных и продовольственных рынков, выборочных обследований индивидуальных предпринимателей в розничной торговле с распространением полученных данных на генеральную совокупность.

Индекс предпринимательской уверенности рассчитывается как среднее арифметическое "балансов" оценок изменения экономического положения в текущем квартале и ожидаемых изменений в следующем квартале, а также фактического уровня складских запасов (последний - с обратным знаком).

Объем платных услуг населению отражает объем потребления населением различных видов услуг, оказанных резидентами российской экономики. В объеме платных услуг населению учитывается экспорт услуг и не учитывается их импорт. Статистически данный показатель измеряется суммой денежных средств, уплаченных потребителем за оказанную ему услугу. При этом оплата может производиться как самим потребителем, так и организацией, в которой работает данный потребитель, полностью или частично компенсирующей или оплачивающей расходы по потреблению им услуги.

Этот показатель формируется на основании данных форм федерального государственного статистического наблюдения и экспертной оценки скрытой и неформальной деятельности на рынке услуг по утвержденной методике. Данные об объеме платных услуг населению в распределении по видам приведены в соответствии с Общероссийским классификатором услуг населению с учетом внесенных в него в установленном порядке изменений.

Оптовая торговля

Продажа продукции (товаров) организациями оптовой торговли (оборот оптовой торговли) - стоимость отгруженных (переданных) на сторону товаров, приобретенных ранее на стороне, в целях перепродажи для профессионального использования (переработки или дальнейшей продажи).

Показатель продажи продукции (товаров) формируется по данным сплошного статистического наблюдения за крупными и средними организациями, которое проводится с месячной периодичностью, а также ежеквартальных выборочных обследований малых предприятий с распространением данных на генеральную совокупность.

Кроме того, в соответствии с требованиями системы национальных счетов показатель оборота оптовой торговли досчитывается на объемы скрытой деятельности.

Внешняя торговля

Экспорт - вывоз товаров с таможенной территории государства за границу без обязательства об обратном ввозе. В экспорт включаются товары отечественного производства, а также реэкспорт товаров. К товарам отечественного производства относятся также товары иностранного производства, ввезенные в страну и подвергшиеся существенной переработке, изменяющей основные качественные или технические характеристики товаров. К реэкспортным товарам относятся товары, ввезенные в страну, а затем вывезенные за границу без переработки.

Импорт - ввоз товаров на таможенную территорию государства из-за границы без обязательства об обратном вывозе. В импорт включаются ввезенные товары, предназначенные для потребления в экономике страны, товары, ввозимые на территорию государства в соответствии с режимом реэкспорта, и товары, закупаемые для отечественных организаций за границей, для потребления на месте.

Оборот - сумма экспорта и импорта.

Сальдо внешней торговли - разность экспорта и импорта. Положительное сальдо складывается тогда, когда экспорт больше импорта, отрицательное (ставится знак "-") - когда импорт больше экспорта.

Инвестиции

Инвестиции в основной капитал - совокупность затрат, направленных на создание и воспроизводство основных фондов (новое строительство, расширение, а также реконструкция и модернизация объектов, которые приводят к увеличению первоначальной стоимости объектов и относятся на добавочный капитал организации, приобретение машин, оборудования, транспортных средств, на формирование основного стада, многолетние насаждения и т.д.).

Инвестиции в основной капитал приведены без затрат на приобретение основных средств, бывших в употреблении у других организаций, и объектов незавершенного строительства.

Данные об инвестициях в основной капитал определены с учетом инвестиционной деятельности субъектов малого предпринимательства и расчетов объемов скрытой и неформальной деятельности.

Инвестиции в основной капитал учитываются без налога на добавленную стоимость.

Иностранные инвестиции в экономику России - вложения капитала иностранными инвесторами, а также зарубежными филиалами российских юридических лиц в объекты предпринимательской деятельности на территории России в целях получения дохода. Инвестиции делятся на прямые, портфельные и прочие.

Цены

Индекс потребительских цен и тарифов на товары и платные услуги населению (ИПЦ) характеризует изменение во времени общего уровня цен и тарифов на товары и услуги, приобретаемые населением для непроизводственного потребления. Измеряет отношение стоимости фиксированного набора товаров и услуг в текущем периоде к его стоимости в предыдущем периоде.

Индекс цен производителей промышленных товаров рассчитывается на основании регистрации цен на товары-представители в базовых организациях по видам деятельности.

Стоимость фиксированного набора потребительских товаров и услуг для межрегиональных сопоставлений покупательной способности населения по Российской Федерации и отдельным субъектам Российской Федерации исчисляется на основе единых для всех субъектов Российской Федерации объемов потребления, а также региональных средних цен. В состав набора включены 83 наименования товаров и услуг, в том числе 30 видов продовольственных товаров, 41 вид непродовольственных товаров и 12 видов услуг. Данные о стоимости набора приведены в расчете на месяц.

Стоимость минимального набора продуктов питания определена на основе минимального набора продуктов питания для мужчин трудоспособного возраста (приведен в Методических рекомендациях по определению

потребительской корзины для основных социально-демографических групп населения в целом по Российской Федерации и в ее субъектах, в редакции постановления Правительства Российской Федерации от 17 февраля 1999 г. № 192). Данные о стоимости набора приведены в расчете на одного человека на месяц.

Указанный показатель отражает межрегиональную дифференциацию уровней потребительских цен и не является составляющим элементом величины прожиточного минимума, определяемого в субъектах Российской Федерации, что объясняется различием методологических подходов при их формировании. При расчете стоимости минимального набора продуктов питания по Российской Федерации и субъектам Российской Федерации используются единые (установленные в целом по Российской Федерации) минимальные объемы потребления, в то время как при расчете величины прожиточного минимума - объемы, сформированные на основе зонирования субъектов Российской Федерации в зависимости от факторов, влияющих на особенности потребления продуктов питания.

Финансы

Сальдированный финансовый результат (прибыль (+) убыток (-)) - конечный финансовый результат, выявленный на основании бухгалтерского учета всех хозяйственных операций организаций, представляет собой сумму сальдированного финансового результата (прибыль (+), убыток (-)) от продажи продукции (работ, услуг), основных средств, иного имущества организаций и доходов от прочих операций, уменьшенных на сумму расходов по этим операциям.

Суммарная задолженность по обязательствам - кредиторская задолженность и задолженность по кредитам банков и займам.

Кредиторская задолженность - задолженность по расчетам с поставщиками и подрядчиками за поступившие материальные ценности, выполненные работы и оказанные услуги, в том числе задолженность, обеспеченная векселями выданными; задолженность по расчетам с дочерними и зависимыми обществами по всем видам операций; с рабочими и служащими по оплате труда, представляющая собой начисленные, но не выплаченные суммы оплаты труда; задолженность по отчислениям на государственное социальное страхование, пенсионное обеспечение и медицинское страхование работников организации, задолженность по всем видам платежей в бюджет и внебюджетные фонды; задолженность организации по платежам по обязательному и добровольному страхованию имущества и работников организации и другим видам страхования, в которых организация является страхователем; авансы полученные, включающие сумму полученных авансов от сторонних организаций по предстоящим расчетам по заключенным договорам, а также штрафы, пени и неустойки, признанные организацией, или по которым получены решения суда (арбитражного суда) или другого органа, имеющего в соответствии с законодательством Российской Федерации право на принятие

решения об их взыскании, и отнесенные на финансовые результаты организации, непогашенные суммы заемных средств, подлежащие погашению в соответствии с договорами.

Дебиторская задолженность - задолженность по расчетам с покупателями и заказчиками за товары, работы и услуги, в том числе задолженность, обеспеченная векселями полученными; задолженность по расчетам с дочерними и зависимыми обществами; суммы уплаченных другим организациям авансов по предстоящим расчетам в соответствии с заключенными договорами; задолженность по расчетам с прочими дебиторами, включающая в себя задолженность финансовых и налоговых органов (в том числе по переплате по налогам, сборам и прочим платежам в бюджет); задолженность работников организации по предоставленным им ссудам и займам за счет средств этой организации или кредита (ссуды на индивидуальное и кооперативное жилищное строительство, приобретение и благоустройство садовых участков, беспроцентные ссуды молодым семьям на улучшение жилищных условий или обзаведение домашним хозяйством и др.); задолженность подотчетных лиц; поставщиков по недостаткам товарно-материальных ценностей, обнаруженным при приемке; задолженность по государственным заказам, федеральным программам за поставленные товары, работы и услуги, а также штрафы, пени и неустойки, признанные должником, или по которым получены решения суда (арбитражного суда) или другого органа, имеющего в соответствии с законодательством Российской Федерации право на принятие решения об их взыскании, и отнесенные на финансовые результаты организации.

Уровень жизни населения

Денежные доходы и расходы населения исчисляются на основе информации, разрабатываемой органами государственной статистики, а также министерствами и ведомствами. При отсутствии ряда показателей в необходимые сроки (это касается в основном банковских данных) производится их оценка.

При публикации объема денежных доходов и расходов населения за отчетный месяц производится уточнение предварительных показателей за предыдущий период. Пересмотр месячных и квартальных данных осуществляется по итогам разработки годового баланса денежных доходов и расходов населения.

Денежные доходы населения включают доходы лиц, занятых предпринимательской деятельностью, выплаченную заработную плату (начисленную заработную плату, скорректированную на изменение задолженности) наемных работников, социальные выплаты (пенсии, пособия, стипендии и другие выплаты), доходы от собственности в виде процентов по вкладам, ценным бумагам, дивидендов и другие доходы.

Среднедушевые денежные доходы исчисляются делением общей суммы денежных доходов на численность постоянного населения.

Реальные располагаемые денежные доходы рассчитываются как доходы за вычетом обязательных платежей, скорректированные на индекс потребительских цен.

Среднемесячная номинальная заработная плата исчисляется делением фонда начисленной заработной платы работников на среднесписочную численность работников и на количество месяцев в периоде.

Реальная заработная плата характеризует объем товаров и услуг, которые можно приобрести на заработную плату в текущем периоде, исходя из цен базисного периода. Индекс реальной заработной платы исчисляется путем деления индекса номинальной заработной платы на индекс потребительских цен за один и тот же временной период.

Просроченной задолженностью по заработной плате считаются фактически начисленные работникам суммы заработной платы, но не выплаченные в срок, установленный коллективным договором или договором на расчетно-кассовое обслуживание, заключенным с банком (расчетно-кассовым центром). Число дней задержки считается, начиная со следующего дня после истечения этого срока.

Средний размер назначенных месячных пенсий определяется делением общей суммы назначенных месячных пенсий на численность пенсионеров (по данным Пенсионного фонда Российской Федерации).

Реальный размер назначенных пенсий рассчитывается путем корректировки среднего размера назначенных месячных пенсий на индекс потребительских цен.

Денежные расходы населения - расходы на покупку товаров и оплату услуг, обязательные платежи и разнообразные взносы (налоги и сборы, платежи по страхованию, взносы в общественные и кооперативные организации, проценты за кредиты и др.), покупку иностранной валюты, а также сбережения.

Распределение населения по величине среднедушевых денежных доходов характеризует дифференциацию населения по уровню материального достатка и представляет собой показатели численности (или долей) постоянного населения, сгруппированные в заданных интервалах по уровню среднедушевых денежных доходов.

Распределение общего объема денежных доходов по различным группам населения выражается через долю общего объема денежных доходов, которая приходится на каждую из 20 (10)-процентных групп населения, ранжированного по мере возрастания среднедушевых денежных доходов.

Величина прожиточного минимума в соответствии с Федеральным законом от 24 октября 1997г. № 134-ФЗ "О прожиточном минимуме в Российской Федерации" представляет собой стоимостную оценку потребительской корзины, включающей минимальные наборы продуктов питания, непродовольственных товаров и услуг, необходимых для сохранения здоровья человека и обеспечения его жизнедеятельности, а также обязательные платежи и сборы.

Численность населения с денежными доходами ниже величины прожиточного минимума определяется на основе данных о распределении

населения по величине среднедушевых денежных доходов и является результатом их соизмерения с величиной прожиточного минимума.

Покупательная способность среднедушевых денежных доходов населения отражает потенциальные возможности населения по приобретению товаров и услуг и выражается через товарный эквивалент среднедушевых денежных доходов. Под товарным эквивалентом понимается количество какого-либо одного товара (услуги) с конкретными потребительскими свойствами, которое может быть приобретено при условии, что вся сумма денежных доходов будет направлена только на эти цели. Показатель рассчитывается нарастающим итогом с начала года.

Рынок труда

Численность экономически активного населения - сумма занятых в экономике и безработных.

Занятые в экономике - лица, которые в рассматриваемый период: а) выполняли оплачиваемую работу по найму, а также приносящую доход работу не по найму как с привлечением, так и без привлечения наемных работников; б) временно отсутствовали на работе из-за болезни или травмы, ухода за больными; ежегодного отпуска или выходных дней; обучения вне своего рабочего места; отпуска без сохранения или с сохранением содержания по инициативе администрации (продолжительностью менее 6 месяцев); забастовки; других подобных причин; в) выполняли работу в качестве помогающих на семейном предприятии. Занятыми считаются также лица, занятые выполнением работ по производству в домашнем хозяйстве продукции, предназначенной для реализации (полностью или частично).

К безработным (в соответствии со стандартами Международной Организации Труда - МОТ) относятся лица в возрасте, установленном для измерения экономической активности населения, которые в рассматриваемый период удовлетворяли одновременно следующим критериям: а) не имели работы (доходного занятия); б) занимались поиском работы, т.е. обращались в государственную или коммерческую службы занятости, использовали или помещали объявления в печати, непосредственно обращались к администрации организации или работодателю, использовали личные связи или предпринимали шаги к организации собственного дела (поиск земли, зданий, машин и оборудования, сырья, финансовых ресурсов, обращение за разрешениями, лицензиями и т.п.); в) были готовы приступить к работе. Учащиеся, студенты, пенсионеры и инвалиды учитывались в качестве безработных, если они занимались поиском работы и были готовы приступить к ней.

Безработные, зарегистрированные в органах государственной службы занятости - трудоспособные граждане, не имеющие работы и заработка (трудового дохода), проживающие на территории Российской Федерации, зарегистрированные в центре занятости по месту жительства в целях поиска подходящей работы, ищущие работу и готовые приступить к ней. Информация о численности безработных, получивших официальный статус в

органах государственной службы занятости, разрабатывается Федеральной службой по труду и занятости.

Уровень безработицы - отношение численности безработных к численности экономически активного населения в рассматриваемом периоде, в процентах.

Уровень безработицы, зарегистрированной в органах государственной службы занятости - отношение численности безработных, зарегистрированных в органах государственной службы занятости, к численности экономически активного населения в рассматриваемом периоде, в процентах.

Нагрузка незанятого населения на одну заявленную вакансию рассчитывается как отношение численности лиц, не занятых трудовой деятельностью, состоящих на учете в органах государственной службы занятости, к числу вакансий, сообщенных организациями в эти органы.

Заявленная организациями потребность в работниках - число вакансий (требуемых работников), сообщенных организациями в органы государственной службы занятости.

Под **забастовкой** подразумевается временная остановка работы, преднамеренно осуществленная группой работников с целью удовлетворения различных требований.

Правонарушения

Преступность - социально-правовое явление, включающее преступления, совершенные на конкретной территории в течение определенного периода времени, и характеризующееся количественными и качественными показателями.

Зарегистрированное преступление - выявленное и официально взятое на учет общественно опасное деяние, предусмотренное уголовным законодательством.

Лица, совершившие преступления - официально взятые на учет органами внутренних дел лица, на которых заведены уголовные дела.

Раскрываемость преступлений - отношение числа преступлений, дела о которых окончены расследованием в отчетном периоде, к общему числу раскрытых и нераскрытых преступлений независимо от времени возбуждения уголовного дела и времени регистрации данного преступления.

Демография

Естественное движение населения - обобщенное название совокупности рождений и смертей, изменяющих численность населения так называемым естественным путем. К естественному движению населения относят также браки и разводы, хотя они не меняют численность населения, но учитываются в том же порядке, что и рождения и смерти.

Сведения о **рождениях, смертях, браках, разводах** получают на основании статистической разработки данных, содержащихся в записях актов о

рождении, смерти, заключении и расторжении брака, составляемых органами записи актов гражданского состояния. В число родившихся включены только родившиеся живыми.

Источником информации о **причинах смерти** являются записи в медицинских свидетельствах о смерти, составляемых врачом относительно заболевания, несчастного случая, убийства, самоубийства и другого внешнего воздействия, послужившего причиной смерти, а также записи актов о смерти.

Общие коэффициенты рождаемости и смертности - отношение соответственно числа родившихся (живыми) и числа умерших к среднегодовой численности населения. Исчисляются на 1000 человек населения.

Коэффициент естественного прироста - разность общих коэффициентов рождаемости и смертности.

Общие коэффициенты брачности и разводимости - отношение числа зарегистрированных браков и разводов к среднегодовой численности населения. Исчисляются на 1000 человек населения.

Коэффициенты смертности по причинам смерти - отношение числа умерших от указанных причин смерти к среднегодовой численности населения. Исчисляются на 100000 человек населения.

Коэффициент младенческой смертности исчисляется как сумма двух составляющих, первая из которых - отношение числа умерших в возрасте до одного года из поколения родившихся в том году, для которого вычисляется коэффициент, к общему числу родившихся в том же году; а вторая - отношение числа умерших в возрасте до одного года из поколения родившихся в предыдущем году, к общему числу родившихся в предыдущем году. Исчисляется на 1000 родившихся живыми.

Все коэффициенты приведены в пересчете на год.

Данные о **миграции** населения получены в результате разработки поступающих от органов внутренних дел документов статистического учета прибытия и убытия, которые составляются при регистрации и снятии с регистрационного учета населения по месту жительства.

Социально-экономическое положение Амурской области

Доклад

Ответственные за выпуск:

И.К. Ремехова

Н.В. Помалюк

Е.В. Абоймова

Тел.: (84162) 33-28-40

42-56-74

Подписано в печать _____

Формат _____

**РАСПРОСТРАНЕНИЕ
ОФИЦИАЛЬНОЙ СТАТИСТИЧЕСКОЙ
ИНФОРМАЦИИ**

**г.Благовещенск, ул.Кузнечная, 23
51-87-01, 33-46-48**

<http://amurstat.gks.ru>