

ФЕДЕРАЛЬНАЯ СЛУЖБА ГОСУДАРСТВЕННОЙ СТАТИСТИКИ

**ТЕРРИТОРИАЛЬНЫЙ ОРГАН ФЕДЕРАЛЬНОЙ СЛУЖБЫ
ГОСУДАРСТВЕННОЙ СТАТИСТИКИ ПО АМУРСКОЙ ОБЛАСТИ
(АМУРСТАТ)**

**Социально - экономическое
положение
Амурской области**

Январь - декабрь 2014г.

по каталогу №1.3

г. Благовещенск
2015

УДК 311 (571.61)
ББК 65.9(255.3)-05
С69

Редакционная коллегия:

Г.А. Давыдова - председатель редакционной коллегии

**Е.Н. Гудим, М.А. Рябчинская, О.Г. Какаулин, Н.А. Левченко,
Л.Ю. Лучникова, Л.А. Мещанинова, Е.А. Панова, И.К. Ремехова,
Г.А. Серебрякова**

С69 Социально-экономическое положение Амурской области:

Доклад/ Амурстат. – Благовещенск, 2015. –176с.

ISBN 978-5-904520-02-1

Доклад содержит оперативную комплексную информацию о социально-экономическом положении области за январь-декабрь 2014 года. Используются данные, получаемые органами государственной статистики от предприятий, организаций, населения путем проведения переписей, выборочных обследований и других форм статистического наблюдения, данные министерств и управлений Правительства Амурской области, Управления Федеральной налоговой службы по Амурской области, Главного управления Центрального Банка Российской Федерации по Амурской области и др.

Для высшего управленческого персонала, работников органов управления и финансово-экономических служб предприятий и организаций, научных, предпринимательских и банковских кругов, профессорско-преподавательского состава, аспирантов и студентов экономических вузов, других заинтересованных пользователей.

Приняты условные обозначения:

- явление отсутствует
- ... данных не имеется
- 0,0 значение показателя меньше единицы измерения

УДК 311 (571.61)
ББК 65.9(255.3)-05

ISBN 978-5-904520-02-1

© Территориальный орган Федеральной службы государственной статистики по Амурской области, 2015

E-mail: P28_mail@gks.ru
<http://amurstat.gks.ru>

ОГЛАВЛЕНИЕ

ОГЛАВЛЕНИЕ	3
1. ОСНОВНЫЕ ЭКОНОМИЧЕСКИЕ И СОЦИАЛЬНЫЕ ПОКАЗАТЕЛИ АМУРСКОЙ ОБЛАСТИ ЗА ЯНВАРЬ-ДЕКАБРЬ 2014 ГОДА	6
2. ПРОИЗВОДСТВО ТОВАРОВ И УСЛУГ	8
2.1. Добыча полезных ископаемых, обрабатывающие производства и производство электроэнергии, газа и воды	8
2.2. Сельское хозяйство, охота и лесное хозяйство	14
2.2.1. Сельское хозяйство	14
2.2.2. Лесозаготовки	18
2.3. Строительство	19
2.4. Транспорт и связь	24
2.4.1. Транспорт	24
2.4.2. Связь	29
3. РЫНКИ ТОВАРОВ И УСЛУГ	29
3.1. Розничная торговля	29
3.2. Рестораны, кафе и бары	39
3.3. Рынок платных услуг населению ¹⁾	41
3.4. Оптовая торговля и товарные рынки	44
3.4.1. Продажа продукции	44
3.4.2. Наличие и использование природного топлива	50
4. ХОЗЯЙСТВУЮЩИЕ СУБЪЕКТЫ	51
4.1. Характеристика хозяйствующих субъектов	51
4.2. Демография организаций	63
5. ЦЕНЫ	71
5.1. Потребительские цены	72
5.2. Цены производителей	75
6. ФИНАНСЫ	77
6.1. Государственные финансы	77
6.1.1. Консолидированный бюджет	77
6.1.2. Поступление налоговых платежей и других доходов в бюджетную систему	78
6.2. Финансовая деятельность организаций, не относящихся к субъектам малого предпринимательства, средняя численность работников которых превышает 15 человек	81
6.2.1. Финансовые результаты деятельности организаций	81
6.2.2. Состояние платежей и расчетов в организациях	83
6.3. Денежно-кредитная система	90
7. СОЦИАЛЬНАЯ СФЕРА	91
7.1. Уровень жизни населения	91
7.1.1. Денежные доходы	92
7.1.2. Среднемесячная заработная плата	97
7.1.3. Просроченная задолженность предприятий и организаций по заработной плате	100
7.2. Занятость и безработица	102
7.2.1. Экономическая активность населения	102
7.3. Заболеваемость населения	108
7.4. Правонарушения	110

8. ДЕМОГРАФИЯ.....	112
НЕКОТОРЫЕ СТАТИСТИЧЕСКИЕ ПОКАЗАТЕЛИ ЭКОНОМИЧЕСКОГО И СОЦИАЛЬНОГО ПОЛОЖЕНИЯ ПО ГОРОДСКИМ ОКРУГАМ И МУНИЦИПАЛЬНЫМ РАЙОНАМ АМУРСКОЙ ОБЛАСТИ.....	117
Производство товаров и услуг	119
Объем отгруженных товаров собственного производства, выполненных работ и услуг организаций, не относящихся к субъектам малого предпринимательства (включая средние предприятия), средняя численность работников которых превышает 15 человек, по видам деятельности "Добыча полезных ископаемых", "Обрабатывающие производства", "Производство и распределение электроэнергии, газа и воды"	119
Оборот организаций, не относящихся к субъектам малого предпринимательства (включая средние предприятия), средняя численность работников которых превышает 15 человек, по всем видам экономической деятельности по городским округам и муниципальным районам	120
Объем отгруженных товаров собственного производства, выполненных работ и услуг организаций, не относящихся к субъектам малого предпринимательства, средняя численность работников которых превышает 15 человек, по видам экономической деятельности "Добыча полезных ископаемых", "Обрабатывающие производства", "Производство и распределение электроэнергии, газа и воды"	121
Грузооборот грузовых автомобилей организаций, не относящихся к субъектам малого предпринимательства (включая средние предприятия), средняя численность работников которых превышает 15 человек.....	122
Сельское хозяйство	123
Строительство	126
Транспорт	128
Рынки товаров и услуг	130
Характеристика хозяйствующих субъектов	135
Цены	137
Финансы.....	143
Уровень жизни	146
Занятость и безработица.....	149
Правонарушения	154
Демография.....	155
МЕТОДОЛОГИЧЕСКИЕ ПОЯСНЕНИЯ	157

**ЭКОНОМИЧЕСКОЕ И СОЦИАЛЬНОЕ ПОЛОЖЕНИЕ
АМУРСКОЙ ОБЛАСТИ**

Территориальный орган Федеральной службы государственной статистики по Амурской области представляет информацию об экономическом и социальном положении области в январе-декабре 2014 года.

1. ОСНОВНЫЕ ЭКОНОМИЧЕСКИЕ И СОЦИАЛЬНЫЕ ПОКАЗАТЕЛИ АМУРСКОЙ ОБЛАСТИ ЗА ЯНВАРЬ-ДЕКАБРЬ 2014 ГОДА

	Январь-декабрь 2014г.	В % к соответствующему периоду 2013г.		Декабрь 2014г. в % к ноябрю 2014г.	Справочно: январь-декабрь 2013г. в % к январю-декабрю 2012г.	Россия январь-ноябрь 2014г. в % к январю-ноябрю 2013г.
		январь-декабрь 2014г.	декабрь 2014г.			
Индекс промышленного производства ¹⁾	x	96,1	67,0	92,9	106,9	101,5
Объем отгруженных товаров собственного производства, выполненных работ и услуг собственными силами по видам деятельности, млн. рублей	103404,9	108,7 ²⁾	x	x	x	x
Добыча полезных ископаемых - всего	49665,4	94,6	54,0	77,1	106,2	101,2
Обрабатывающие производства - всего	25527,7	96,2	81,2	102,4	107,9	101,9
Производство и распределение электроэнергии, газа и воды - всего	28211,8	99,6	84,4	117,5	108,0	99,5
Инвестиции в основной капитал (по крупным организациям), млн. рублей	... ³⁾	... ³⁾	... ³⁾	... ³⁾	... ³⁾	97,2
Ввод в действие жилых домов за счет всех источников финансирования, тыс.кв.м.общ.пл.	323,5	89,0	60,8	167,5	114,5	120,9
Объем работ, выполненных по виду деятельности "строительство" в действующих ценах, млн. рублей	32356,2	89,6	32,6	125,8	91,8	95,2
Продукция сельского хозяйства ⁴⁾ в действующих ценах, млн. рублей	41583,1	170,0	89,3	13,7	71,1	103,3
Выполнено работ и услуг собственными силами по виду экономической деятельности "Транспорт" в действующих ценах, млн. рублей	44585,1	109,5	101,5	98,1	95,6	x
Грузооборот предприятий всех видов экономической деятельности, млн.т-км.	284,5	105,8	96,0	80,3	83,0	98,8
Пассажирооборот транспорта общего пользования, млн. пасс.-км.	362,3	95,9	91,1	99,3	88,9	98,4
Оборот розничной торговли по всем каналам реализации, млн. рублей	135141,8	105,5	117,7	128,3	105,4	102,2
Оборот общественного питания в сопоставимых ценах, млн.рублей	5349,4	105,9	99,3	107,1	103,3	101,5
Объем платных услуг населению, млн.рублей ⁵⁾	40345,8	100,7	103,8	105,4	100,7	101,2

¹⁾ По видам деятельности "добыча полезных ископаемых", "обрабатывающие производства", "производство и распределение электроэнергии, газа и воды".

²⁾ Объем отгруженных товаров в действующих ценах

³⁾ Данные будут в феврале 2015г.

⁴⁾ Суммарный объем продукции по видам деятельности "растениеводство", "животноводство", "растениеводство в сочетании с животноводством"

⁵⁾ В целях обеспечения сопоставимости в динамике расчет ИФО произведен по отношению к данным 2012 (или 2013) года, пересчитанном по методологии формирования официальной статистической информации об объеме платных услуг населению, утвержденной приказом Росстата от 26 июня 2013 г. № 234 и введенной в действие с 1 января 2014г.

	Январь-декабрь 2014г.	В % к соответствующему периоду 2013г.		Декабрь 2014г. в % к ноябрю 2014г.	Справочно: январь-декабрь 2013г. в % к январю-декабрю 2012г.	Россия январь-ноябрь 2014г. в % к январю-ноябрю 2013г.
		январь-декабрь 2014г.	декабрь 2014г.			
Оборот оптовой торговли, млн. рублей	66226,7	96,5	92,4	129,8	82,5	97,2
Индекс потребительских цен (тарифов)	х	107,7	110,5	102,1	107,8	107,5
в том числе:						
на услуги населению	х	106,5	110,2	101,9	108,1	107,9
Индекс цен производителей промышленных товаров	х	104,6	116,1	105,2	96,5	106,1
Сальдированный финансовый результат (прибыль минус убыток) в фактических ценах (за январь-ноябрь 2014г.), млн. рублей	8832,1	187,4	х	50,3	х	85,9 ¹⁾
Задолженность организаций на 1 декабря 2014г., млн. рублей						
Дебиторская	50319,9	110,5	х	103,2	х	113,2 ²⁾
Кредиторская	69268,2	124,3	х	101,1	х	112,8 ²⁾
из нее задолженность по платежам в бюджет	3262,3	105,2	х	103,8	х	х
из нее задолженность в областной бюджет	770,8	117,8	х	99,1	х	х
Денежные доходы на душу населения, рублей	27048,0	109,6	110,0	140,2	114,9	107,2
Реальные располагаемые доходы населения	х	102,1	97,3	132,4	105,5	99,7
Среднемесячная начисленная заработная плата одного работника на крупных, средних и малых предприятиях (январь-ноябрь 2014г.)						
номинальная, рублей	31499,9	108,5 ³⁾	105,4 ⁴⁾	97,9 ⁵⁾	109,9 ⁶⁾	109,7
реальная	х	101,0 ³⁾	96,6 ⁴⁾	95,4 ⁵⁾	102,0 ⁶⁾	102,1
Задолженность по заработной плате на 1 января 2015г., млн. рублей	-	х	- ⁷⁾	- ⁸⁾	98,8 ⁹⁾	83,9 ¹⁰⁾
Общая численность безработных, тыс. человек ¹¹⁾	23,6	х	126,2	95,2	83,1	93,9

¹⁾ Январь-октябрь 2014г. к январю-октябрю 2013г.

²⁾ Конец октября 2014г. к концу октября 2013г.

³⁾ Январь-ноябрь 2014г. к январю-ноябрю 2013г.

⁴⁾ Ноябрь 2014г. к ноябрю 2013г.

⁵⁾ Ноябрь 2014г. к октябрю 2014г.

⁶⁾ Январь-ноябрь 2013г. к январю-ноябрю 2012г.

⁷⁾ 1 января 2015г. к 1 января 2014г.

⁸⁾ 1 января 2015г. к 1 декабря 2014г.

⁹⁾ 1 января 2014г. к 1 января 2013г.

¹⁰⁾ 1 декабря 2014г. к 1 декабря 2013г.

¹¹⁾ Расчет произведен в среднем за октябрь-декабрь 2014г., по материалам выборочного обследования населения по проблемам занятости, осуществляемого с месячной периодичностью с сентября 2009г. Данные предварительные

2. ПРОИЗВОДСТВО ТОВАРОВ И УСЛУГ

2.1. Добыча полезных ископаемых, обрабатывающие производства и производство электроэнергии, газа и воды

Индекс промышленного производства¹⁾ в Амурской области в январе-декабре 2014 года по сравнению с аналогичным периодом 2013 года составил 96,1%.

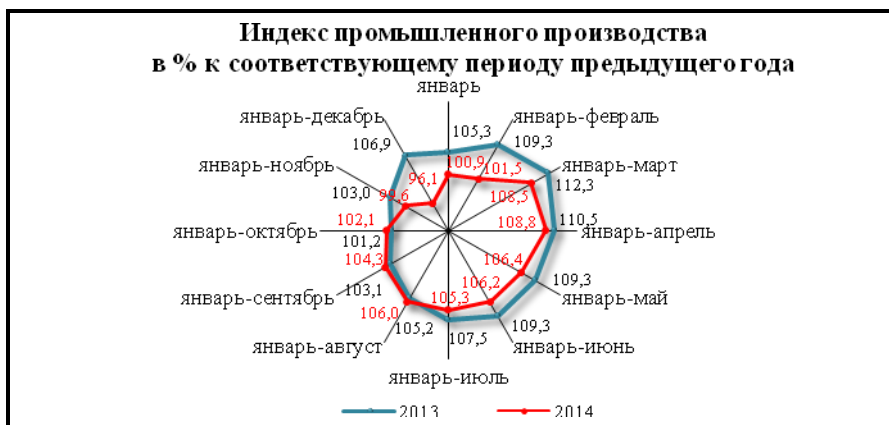

Индексы промышленного производства по основным видам деятельности

	Индекс производства, %	
	январь-декабрь 2014г. к январю-декабрю 2013г.	декабрь 2014г. к декабрю 2013г.
Добыча полезных ископаемых – всего	94,6	54,0
добыча топливно-энергетических полезных ископаемых	105,2	97,2
добыча полезных ископаемых, кроме топливно-энергетических	94,3	52,8
Обрабатывающие производства – всего	96,2	81,2

¹⁾ Согласно указаниям Росстата от 24.12.13 года №99-808-69, начиная с отчета за январь 2014 года, расчеты индексов промышленного производства выполняются на новом 2010 базисном году

	Индекс производства, %	
	январь-де- кабрь 2014г. к январю-де- кабрю 2013г.	декабрь 2014г. к декабрю 2013г.
производство пищевых продуктов, включая напитки, и табака	103,2	137,7
текстильное и швейное производство	133,4	108,6
обработка древесины и производство изделий из дерева	79,1	80,0
целлюлозно-бумажное производство, издательская и полиграфическая деятельность	89,6	82,9
химическое производство	125,3	163,2
производство резиновых и пластмассовых изделий	107,5	106,2
производство прочих неметаллических минеральных продуктов	102,8	62,5
металлургическое производство и производство готовых металлических изделий	106,3	111,9
производство машин и оборудования	96,6	-
производство электрооборудования, электронного и оптического оборудования	78,4	16,9
производство транспортных средств и оборудования	54,1	26,2
прочие производства	91,7	86,7
Производство и распределение электроэнергии, газа и воды – всего	99,6	84,4
производство, передача и распределение электроэнергии	95,8	76,2
производство, передача и распределение пара и горячей воды (тепловой энергии)	113,4	102,9

**Объем отгруженных товаров собственного производства,
выполненных работ и услуг по "чистым" видам деятельности**

в действующих ценах

	Январь- декабрь 2014г., млн. рублей	В % к январю- декабрю 2013г.
Добыча полезных ископаемых – всего	49665,4	105,7

	Январь-декабрь 2014г., млн. рублей	В % к январю-декабрю 2013г.
добыча топливно-энергетических полезных ископаемых	2366,5	114,3
добыча полезных ископаемых, кроме топливно-энергетических	47298,9	105,3
Обрабатывающие производства – всего	25527,7	108,4
производство пищевых продуктов, включая напитки, и табака	13510,2	107,7
текстильное и швейное производство	24,1	93,1
производство кожи, изделий из кожи и производство обуви	... ¹⁾	61,8
обработка древесины и производство изделий из дерева	35,7	50,6
целлюлозно-бумажное производство, издательская и полиграфическая деятельность	485,7	92,0
химическое производство	4,2	50,6
производство резиновых и пластмассовых изделий	615,1	98,6
производство прочих неметаллических минеральных продуктов	2091,3	94,0
металлургическое производство и производство готовых металлических изделий	4283,4	в3,6р
производство машин и оборудования	1245,2	52,1
производство электрооборудования, электронного и оптического оборудования	533,4	115,2
производство транспортных средств и оборудования	1593,4	61,2
прочие производства	1102,5	127,0
Производство и распределение электроэнергии, газа и воды – всего	28211,8	114,7
производство, передача и распределение электроэнергии	17820,3	124,2
производство, передача и распределение пара и горячей воды (тепловой энергии)	9485,9	101,5

¹⁾ Данные не публикуются в целях обеспечения конфиденциальности первичных статистических данных, полученных от организаций, в соответствии с Федеральным законом от 29.11.07 №282-ФЗ «Об официальном статистическом учете и системе государственной статистики в Российской Федерации» (ст. 4, п. 5; ст. 9, п. 1)

**Производство отдельных видов пищевых продуктов,
включая напитки**

	Январь-декабрь 2014г., тонн	В %	
		январь-декабрь 2014г. к январю-декабрю 2013г.	декабрь 2014г. к декабрю 2013г.
Производство мяса и мясопродуктов			
мясо и субпродукты пищевые убойных животных	216,7	98,6	120,9
колбасные изделия	5767,6	97,7	93,0
мясо и субпродукты пищевые домашней птицы	18374,0	95,8	81,6
консервы мясные (мясодержащие), тыс. усл.банок	... ¹⁾	81,2	94,3
Переработка и консервирование рыбо- и морепродуктов			
рыба и продукты рыбные переработанные и консервированные	680,7	90,6	80,9
сельдь всех видов обработки	293,9	93,6	91,7
пресервы рыбные, тыс. усл.банок	332,1	89,9	85,6
Переработка и консервирование фруктов и овощей			
плодоовощные консервы, тыс. усл.банок	... ¹⁾	65,5	143,3
Производство растительных и животных масел и жиров			
масла растительные нерафинированные	... ¹⁾	97,8	157,2
майонезы, кремы майонезные	... ¹⁾	94,3	89,1
Производство молочных продуктов			
цельномолочная продукция (в пересчете на молоко)	111611	100,4	85,8
сыр и творог	3089,4	115,3	115,9
мороженое и десерты замороженные	... ¹⁾	97,6	105,1
масло сливочное	1125,1	82,2	62,3
Производство продуктов мукомольно-крупяной промышленности, крахмалов			
мука из зерновых культур, овощных и других растительных культур	... ¹⁾	50,5	161,4

¹⁾ Данные не публикуются в целях обеспечения конфиденциальности первичных статистических данных, полученных от организаций, в соответствии с Федеральным законом от 29.11.07 №282-ФЗ «Об официальном статистическом учете и системе государственной статистики в Российской Федерации» (ст. 4, п. 5; ст. 9, п. 1)

	Январь-декабрь 2014г., тонн	В %	
		январь-декабрь 2014г. к январю-декабрю 2013г.	декабрь 2014г. к декабрю 2013г.
крупы	5251,4	136,2	в3,3р
Производство готовых кормов для животных			
комбикорма	... ¹⁾	94,0	98,3
Производство прочих пищевых продуктов			
хлеб и хлебобулочные изделия	51118,1	101,1	100,0
макаронные изделия без начинки, не подвергнутые тепловой обработке	2519,4	120,0	74,4
кондитерские изделия	15317,3	88,4	106,2
Производство напитков			
водка, тыс.дкл	-	-	-
воды минеральные, тыс.полулитров	52405	87,0	24,4
пиво, кроме отходов пивоварения, тыс.дкл	26,3	48,4	87,0

Производство отдельных видов продукции обрабатывающих производств

	Январь-декабрь 2014г.	В %	
		январь-декабрь 2014г. к январю-декабрю 2013г.	декабрь 2014г. к декабрю 2013г.
Обработка древесины и производство изделий из дерева			
пиломатериалы, тыс.куб.м	65,8	67,0	74,3
шпалы деревянные, тыс.штук	-	-	-
блоки дверные в сборе, тыс.кв.м	... ¹⁾	115,4	100,0
Издательская и полиграфическая деятельность			
Газеты, (экземпляров, тираж условный/в 4-х полосном исчислении формата А2/), млн.штук	39,8	144,7	99,2

¹⁾ Данные не публикуются в целях обеспечения конфиденциальности первичных статистических данных, полученных от организаций, в соответствии с Федеральным законом от 29.11.07 №282-ФЗ «Об официальном статистическом учете и системе государственной статистики в Российской Федерации» (ст. 4, п. 5; ст. 9, п. 1)

	Январь-декабрь 2014г.	В %	
		январь-декабрь 2014г. к январю-декабрю 2013г.	декабрь 2014г. к декабрю 2013г.
изоиздания листовые, млн.штук	... ¹⁾	11,5	-
Производство отдельных видов неметаллических минеральных продуктов			
кирпич строительный, млн.усл. кирпичей	... ¹⁾	85,0	133,1
конструкции и детали сборные железобетонные, тыс.куб.м	85,4	106,2	76,0
Производство отдельных видов машин и оборудования			
краны мостовые, штук	... ¹⁾	в4,0р	-
краны на автомобильном ходу, штук	-	-	-

Производство электрической и тепловой энергии

	Январь-декабрь 2014г.	В %	
		январь-декабрь 2014г. к январю-декабрю 2013г.	декабрь 2014г. к декабрю 2013г.
Электроэнергия, млн.квт.ч	14365,8	94,8	71,7
в том числе выработка			
электростанциями тепловыми	... ¹⁾	109,6	129,7
гидроэлектростанциями	... ¹⁾	63,2	92,9
Теплоэнергия отпущенная, тыс.Гкал	9614,3	111,9	103,8

Добыча полезных ископаемых

	Январь-декабрь 2014г.	В %	
		январь-декабрь 2014г. к январю-декабрю 2013г.	декабрь 2014г. к декабрю 2013г.
Уголь, тыс.тонн	... ¹⁾	105,3	96,9
Материалы строительные нерудные, тыс.куб.м	4025	97,1	74,9

¹⁾ Данные не публикуются в целях обеспечения конфиденциальности первичных статистических данных, полученных от организаций, в соответствии с Федеральным законом от 29.11.07 №282-ФЗ «Об официальном статистическом учете и системе государственной статистики в Российской Федерации» (ст. 4, п. 5; ст. 9, п. 1)

2.2. Сельское хозяйство, охота и лесное хозяйство

2.2.1. Сельское хозяйство

Объем производства продукции сельского хозяйства всех сельхозпроизводителей области (сельхозорганизации, крестьянские (фермерские) хозяйства, население) в январе-декабре 2014 года в действующих ценах, по предварительной оценке, составил 41583,1 млн. рублей.

Динамика производства продукции сельского хозяйства

в %

	2013г.		2014г.	
	к соответствующему периоду предыдущего года	к предыдущему периоду	к соответствующему периоду предыдущего года	к предыдущему периоду
январь	98,1	58,6	95,3	58,2
февраль	102,9	105,2	87,7	114,5
март	112,7	101,3	92,0	95,2
I квартал	104,1	24,5	91,4	24,1
апрель	93,8	125,7	84,6	114,0
май	106,4	94,6	91,5	101,4
июнь	107,3	118,8	94,0	123,3
II квартал	102,3	126,3	90,0	126,1
I полугодие	103,2	-	90,7	-
июль	58,3	195,3	156,8	118,4
август	51,3	77,3	в2,1р	в2,3р
сентябрь	56,8	в2,7р	в2,5р	в2,5р
III квартал	55,2	в3,1р	в2,3р	в2,9р
октябрь	94,5	в2,3р	152,8	116,4
ноябрь	96,1	67,8	135,9	59,9
декабрь	102,8	16,5	89,3	13,7
IV квартал	97,2	43,4	129,6	17,1
январь-декабрь	71,1	-	170,0	-

Растениеводство. В хозяйствах всех категорий в 2014 году по сравнению с 2013 годом зерна в весе после доработки собрано в 2,4 раза больше, чем в предыдущем году, сои (в весе после доработки) – в 2,7 раза; сбор картофеля вырос в 3,1 раза, овощей – в 1,9 раза.

Валовые сборы основных сельскохозяйственных культур в хозяйствах всех категорий

тыс. тонн

	2014г.	В % к		Справочно:	
		2013г.	2009-2013гг. (в среднем за год)	2013г.	2009-2013гг. (в среднем за год)
Зерно – всего (в весе после доработки)	417,9	в2,4р	167,2	172,3	250,0
Соя (в весе после доработки)	996,9	в2,7р	176,5	376,0	564,9
Картофель	371,5	в3,1р	140,9	118,0	263,7
Овощи - всего	67,8	в1,9р	119,8	35,0	56,6

Основная доля зерна (77,8%) и сои (66,2%), как и в предыдущие годы, выращена в сельскохозяйственных организациях; картофеля и овощей (соответственно 93,3% и 87,6%) – в хозяйствах населения. В крестьянских (фермерских) хозяйствах собрано 22,1% зерна, 33,8% сои, 5,4% картофеля и 9,1% овощей.

Животноводство. На 1 января 2015 года поголовье крупного рогатого скота в хозяйствах всех сельхозпроизводителей, по расчетам, составило 80,5 тыс. голов (на 7,5% меньше по сравнению с 1 января 2014г.), из него коров – 39,1 тыс. голов (меньше на 7,1%), свиней – 64,5 тыс. голов (меньше на 8,0%), овец и коз – 20,7 тыс. голов (меньше на 7,2%), птицы – 2332,3 тыс. голов (меньше на 1,9%).

В структуре поголовья скота на хозяйства населения приходилось 58,1% поголовья крупного рогатого скота, 51,3% свиней, 68,1% овец и коз, 15,6% птицы (на 1 января 2014г. - соответственно 60,1%, 56,2%, 67,7%, 14,4%).

Поголовье скота в хозяйствах всех категорий

	1 января 2015г., тыс. голов	В % к		Справочно:	
		1 янва- ря 2014г.	1 де- кабря 2014г.	1 января 2014г. в % к	
				1 января 2013г.	1 декабря 2013г.
Крупный рогатый скот	80,5	92,5	93,1	87,3	92,3
в- том числе коровы	39,1	92,9	96,1	90,9	96,1
Свиньи	64,5	92,0	93,2	95,2	92,2
Овцы и козы	20,7	92,8	93,7	85,8	93,7
Птица	2332,3	98,1	97,6	100,3	93,1

В сельскохозяйственных организациях на 1 января 2015 года по сравнению с 1 января 2014 года сократилось поголовье овец и коз в 1,7 раза, птицы – на 3,3%, крупного рогатого скота – на 1,4%, увеличилось - свиней на 4,3%, коров - на 2,5%.

Выход приплода телят на 100 голов маточного поголовья в 2014 году по сравнению с 2013 годом ниже на 20,9%, поросят – на 13,1%. Падеж крупного рогатого скота к обороту стада составил 3,7% (в 2013г. - 5,9%), свиней – 5,8% (6,2%).

В январе-декабре 2014 года по сравнению с январем-декабром 2013 года в хозяйствах всех категорий сократилось производство скота и птицы на убой (в живом весе) на 9,1%, яиц – на 1,1%, молока – на 15,0%.

Производство основных видов продукции животноводства в хозяйствах всех категорий

	Январь-декабрь 2014г. тыс. тонн	В % к январю-декабрю 2013г.	Декабрь 2014г. в % к		Справочно:		
			декабрю 2013г.	ноябрю 2014г.	январь-декабрь 2013г. в % к январю-декабрю 2012г.	декабрь 2013г. в % к	
						декабрю 2012г.	ноябрю 2013г.
Скот и птица на убой (в живом весе)	54,8	90,9	86,6	103,6	119,9	109,8	103,1
Молоко	140,3	85,0	90,1	93,2	102,0	99,2	93,8
Яйца, млн. штук	236,8	98,9	85,6	102,8	103,6	113,8	103,9

Производство скота и птицы на убой (в живом весе) в сельскохозяйственных организациях в январе-декабре 2014 года по сравнению с январем-декабром 2013 года сократилось на 4,3%, молока - на 10,6%, возросло - яиц на 0,6%.

В январе-декабре 2014 года в сельскохозяйственных организациях¹⁾ в структуре производства скота и птицы на убой (в живом весе) отмечалось незначительное увеличение удельного веса производства крупного рогатого скота и свиней по сравнению с январем-декабром 2013 года.

¹⁾ По кругу крупных, средних и малых сельскохозяйственных организаций (без мелких подсобных хозяйств несельскохозяйственных организаций)

**Производство основных видов скота и птицы на убой
сельскохозяйственными организациями¹⁾**

	Январь-декабрь 2014г.			Декабрь 2014г.		Справочно: январь-декабрь 2013г. в % к январю-декабрю 2012г.
	тонн	в % к январю-декабрю 2013г.	структура производ- ства скота и птицы по видам, %	в % к		
				декаб- рю 2013г.	нояб- рю 2014г.	
Скот и птица на убой (в живом весе)	26470	96,1	100,0	85,7	104,9	132,5
из них:						
крупный рогатый скот	2241	98,6	8,5	105,8	132,9	113,2
свиньи	1591	97,0	6,0	89,4	91,8	110,5
птица	22588	95,8	85,3	82,1	102,3	136,7

Надои молока на 1 корову в крупных, средних и малых сельскохозяйственных организациях в январе-декабре 2014 года составили 4674 килограмма против 4811 килограммов в январе-декабре 2013 года, **яйценоскость кур-несушек** - 325 штук яиц против 324 штук.

Среднесуточные привесы крупного рогатого скота на откорме и нагуле сократились на 6,7%, свиной – возросли на 46,2% и составили соответственно 350 граммов и 332 грамма.

Наличие кормов. В сельскохозяйственных организациях области на 1 января 2015 года по сравнению с 1 января 2014 года кормов запасено больше на 40,4%.

**Наличие кормов (в пересчете на кормовые единицы)
в сельскохозяйственных организациях²⁾
на 1 января**

	2014г.	2015г.	2015г. в % к 2014г.	Справочно: 2014г. в % к 2013г.
Наличие кормов, тыс. тонн к. ед.	67,8	95,2	140,4	84,0
в том числе концентрированных	40,9	54,3	132,8	105,1
в расчете на условную голову, центнеров к. ед.	11,2	16,8	150,0	81,0

¹⁾ По кругу крупных, средних и малых сельскохозяйственных организаций (без мелких подсобных хозяйств несельскохозяйственных организаций)

²⁾ Без малых и микропредприятий, мелких подсобных хозяйств

Реализация сельскохозяйственной продукции. В январе-декабре 2014 года по сравнению с соответствующим периодом предыдущего года в сельскохозяйственных организациях (без мелких подсобных хозяйств) увеличилась продажа яиц на 0,7%, сои – на 22,2%, зерновых культур - на 55,3%, сократилась – скота и птицы на убой (в живом весе) на 3,6%, молока - на 10,7%, картофеля - на 29,8%, овощей – на 30,3%.

Объём реализации продукции сельского хозяйства сельскохозяйственными организациями¹⁾

	Январь-декабрь 2014г., тыс. тонн	В % к январю-декабрю 2013г.	Декабрь 2014г. в % к		Справочно:		
			декабрю 2013г.	ноябрю 2014г.	январь-декабрь 2013г. в % к январю-декабрю 2012г.	декабрь 2013г. в % к	
						декабрю 2012г.	ноябрю 2013г.
Зерно	175,1	155,3	в2,7р	в2,4р	91,2	42,3	71,0
Соя	253,2	122,2	92,6	48,2	64,9	36,4	85,9
Картофель	... ²⁾	70,2	-	в20,7р	102,8	-	-
Овощи	... ²⁾	69,7	4,8	18,9	82,4	87,8	103,1
Скот и птица на убой (в живом весе)	26,5	96,4	81,6	105,5	133,3	110,4	114,5
Молоко	28,2	89,3	128,9	117,6	88,2	72,5	105,6
Яйца, млн. штук	177,2	100,7	88,9	123,9	109,8	111,5	146,3

2.2.2. Лесозаготовки

За январь-декабрь 2014 года отгружено товаров собственного производства, выполнено работ и услуг собственными силами по лесозаготовкам на сумму 395,8 млн. рублей, индекс производства составил 87,2% против 83,4% аналогичного периода 2013 года; выпуск древесины необработанной – 431,5 тыс. куб.м плотных, или 88,9% к уровню января-декабря 2013 года.

¹⁾ По кругу крупных, средних и малых сельскохозяйственных организаций (без мелких подсобных хозяйств несельскохозяйственных организаций)

²⁾ Данные не публикуются в целях обеспечения конфиденциальности первичных статистических данных, полученных от организации, в соответствии с Федеральным законом от 29.11.07 №282-ФЗ «Об официальном статистическом учете и системе государственной статистики в Российской Федерации» (ст.4, п.5; ст.9, п.1)

2.3. Строительство

Строительная деятельность. Объем работ, выполненных по виду деятельности "Строительство", в январе-декабре 2014 года составил 32356,2 млн. рублей, или 89,6% к уровню соответствующего периода 2013 года.

Динамика объема работ, выполненных по виду деятельности "строительство"

	Млн. рублей	В % к	
		соответствующему периоду предыдущего года	предыдущему периоду
2013г.			
январь	1478,5	100,9	47,5
февраль	1305,7	96,2	88,1
март	1994,3	50,4	146,4
I квартал	4778,5	78,5	47,1
апрель	2215,0	90,1	111,7
май	1995,2	69,3	89,1
июнь	2172,3	48,1	108,5
II квартал	6382,5	64,6	129,6
I полугодие	11161,0	73,3	-
июль	2508,5	61,6	115,7
август	2546,8	55,1	97,4
сентябрь	2470,4	52,4	96,1
III квартал	7525,7	56,0	113,8
9 месяцев	18686,7	66,5	-
октябрь	2178,8	53,7	89,0
ноябрь	2691,5	79,3	126,1
декабрь	11135,3	в3,2р	в4,0р
IV квартал	16005,6	146,8	в2,1р
год	34692,3	91,8	-
2014г.			
январь	1344,6	83,7	11,9
февраль	2038,8	143,6	151,2
март	1574,2	78,4	79,8
I квартал	4957,6	106,7	36,0
апрель	1916,4	85,6	122,0
май	2448,5	117,8	122,6
июнь	3030,3	133,0	122,5
II квартал	7395,2	112,2	142,1
I полугодие	12352,8	119,0	-

	Млн. рублей	В % к	
		соответствующему периоду предыдущего года	предыдущему периоду
июль	3075,2	117,1	101,9
август	3266,2	127,5	106,0
сентябрь	3471,4	136,6	102,9
III квартал	9812,8	127,2	129,1
9 месяцев	22165,6	119,0	-
октябрь	3369,6	149,9	97,7
ноябрь	2984,8	104,1	87,5
декабрь	3836,2	32,6	125,8
IV квартал	10190,6	60,6	100,7
год	32356,2	89,6	-

Ввод в действие (в эксплуатацию) зданий. Из числа введенных в действие в январе-декабре 2014 года зданий 95,3% составляют здания жилого назначения.

	Количество зданий, единиц	Общий строи- тельный объем зданий, тыс.куб.м	Общая площадь зданий, тыс.кв.м
Введено в действие зданий	788	1873,1	453,2
в том числе:			
жилого назначения	751	1617,5	409,6
нежилого назначения	37	255,6	43,6
из них введено зданий:			
промышленных	2	14,5	2,0
сельскохозяйственных	8	31,8	5,3
коммерческих	6	30,7	7,5
административные	3	19,6	4,5
учебных	4	27,9	7,0
здравоохранения	-	-	-
других	14	131,1	17,3

Ввод в действие производственных мощностей и объектов

	Январь- декабрь 2014г.	Справочно: январь- декабрь 2013г.
Мощности по производству:		
стенowych материалов (без стеновых железобетонных панелей), млн. условных кирпичей	-	25,0

	Январь-декабрь 2014г.	Справочно: январь-декабрь 2013г.
в том числе кирпича строительного, млн. условных кирпичей	-	25,0
Построено:		
помещений для свиней, тыс.мест	-	0,3
помещений для содержания крупного рогатого скота, тыс.мест	-	0,2
линий электропередач напряжением 35 кВ и выше, км	2,6	1,9
из них напряжением 35-110 кВ, км	2,6	1,9
трансформаторных понизительных подстанций напряжением 35 кВ и выше, тыс.КВА	50,0	10,0
автомобильных дорог с твердым покрытием, км	87,5	5,5
башен сотовой связи, штук	5	19
автозаправочных станций, единиц	-	3
капитальных гаражей, единиц	3	2
антенно-мачтовых сооружений для сотовой связи, штук	-	24

Жилищное строительство. В январе-декабре 2014 года на территории области организациями всех форм собственности построено 5920 квартир общей площадью 323,5 тыс. кв. метров, или 89,0% к уровню января-декабря 2013 года.

Динамика ввода в действие жилых домов

	Кв. метров общей площади	В % к	
		соответствующему периоду предыдущего года	предыдущему периоду
2013г.			
январь	14265	26,0	12,6
февраль	5840	49,3	40,9
март	15657	64,3	в2,7р
I квартал	35762	39,2	23,3
апрель	18642	126,1	119,1
май	10704	в4,3р	57,4
июнь	16747	154,2	156,5
II квартал	46093	163,9	128,9
I полугодие	81855	68,6	-
июль	27284	в3,7р	162,9
август	13149	61,9	48,2
сентябрь	26041	161,4	198,0

	Кв. метров общей площади	В % к	
		соответствующему перио- ду предыдущего года	предыдущему периоду
III квартал	66474	148,9	144,2
9 месяцев	148329	90,5	-
октябрь	33142	в3,2р	127,3
ноябрь	49780	165,3	150,2
декабрь	132212	117,0	в2,7р
IV квартал	215134	140,2	в3,2р
год	363463	114,5	-
2014г.			
январь	9299	65,2	7,0
февраль	4318	73,9	46,4
март	16967	108,4	в3,9р
I квартал	30584	85,5	14,2
апрель	9673	51,9	57,0
май	6607	61,7	68,3
июнь	5228	31,2	79,1
II квартал	21508	46,7	70,3
I полугодие	52092	63,6	-
июль	9222	33,8	176,4
август	61168	в4,7р	в6,6р
сентябрь	29198	112,1	47,7
III квартал	99588	149,8	в4,6р
9 месяцев	151680	102,3	-
октябрь	43390	130,9	148,6
ноябрь	48008	96,4	110,6
декабрь	80396	60,8	167,5
IV квартал	171794	79,9	172,5
год	323474	89,0	-

Доля индивидуального жилья в общем объеме
жилищного строительства, в процентах

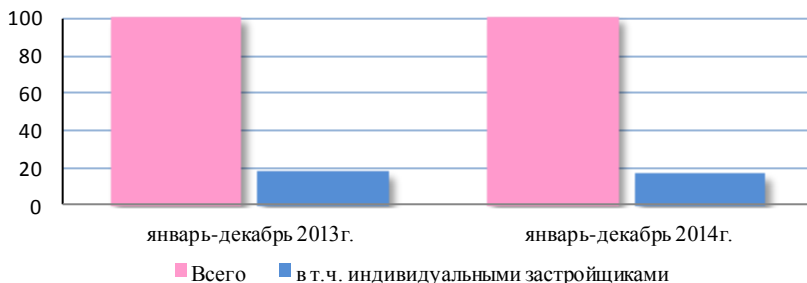

Индивидуальными застройщиками введено 16,5% жилья от общего объема, введенного в январе-декабре 2014 года (год назад – 17,4%).

Стоимость строительства жилья. Средняя фактическая стоимость 1 кв.метра общей площади жилых домов, введенных в январе-декабре 2014 года, составила 38988 рублей.

Средняя фактическая стоимость строительства 1 кв. метра общей площади жилых домов

рублей

	Отдельно стоящие жилые дома квартирного типа без пристроек, надстроек и встроенных помещений и без жилых домов, построенных индивидуальными застройщиками
2013г.	
I квартал	34439
II квартал	40675
III квартал	41217
IV квартал	42075
год	42246
2014г.	
I квартал	38016
II квартал	39595
III квартал	38250
IV квартал	39528
год	38988

Строительство объектов социально-культурной сферы. В январе-декабре 2014 года за счет нового строительства введен в действие детский сад на 50 мест и за счет реконструкции увеличена мощность действующего детского сада на 38 мест в Тындинском муниципальном районе. За счет реконструкции увеличена мощность действующего детского сада на 30 мест в Октябрьском муниципальном районе. В областном центре введены в действие 2 новых детских сада на 110 и 170 мест. За счет реконструкции введен детский сад на 55 мест в Бурейском муниципальном районе, и увеличилась мощность действующей больницы в Тындинском районе на 34 койки. Построена баня на 8 мест в Серышевском муниципальном районе.

Построены водопроводные сети в Мазановском муниципальном районе (протяженностью 0,2 км) и городском округе г.Свободном (1,5 км), канализационные сети в городских округах г.Благовещенске (1,5 км) и г.Свободном (0,7 км), тепловые сети в городском округе г.Свободном (0,4 км) и Бурейском муниципальном районе (0,5км). Введен в действие центральный тепловой пункт в Тындинском муниципальном районе мощностью 0,7 Гкал в час.

2.4. Транспорт и связь

2.4.1. Транспорт

В январе-декабре 2014 года грузооборот транспорта предприятий всех видов экономической деятельности, по предварительным данным, составил 284,5 млн. тонно-километров.

Грузооборот и перевозки грузов¹⁾

	Декабрь 2014г. в % к		Январь-декабрь 2014г. в % к январю-де- кабрю 2013г.	<u>Справочно:</u> январь-декабрь 2013г. в % к январю- декабрю 2012г.
	декаб- рю 2013г.	ноябрю 2014г.		
Грузооборот транспорта, млн. т-км	96,0	80,3	105,8	83,0
в том числе:				
автомобильного ²⁾	96,0	80,3	107,2	84,5
воздушного (транспортная авиация)	-	-	-	-
внутреннего водного	-	-	87,2	66,8
Перевезено грузов транс- портом, тыс. тонн	78,0	68,7	93,4	68,7
в том числе:				
автомобильным ²⁾	78,0	68,7	93,1	69,1
воздушным (транспортная авиация)	-	-	-	-
внутренним водным	-	-	99,6	62,1

¹⁾ В соответствии с постановлением Правительства РФ от 27 ноября 2010г. № 939 «О стандартах раскрытия информации субъектами естественных монополий в сфере железнодорожных перевозок» и определением перечня показателей, предусмотренных для публикации, с 2014 года ежемесячно сведения по грузообороту и перевозке грузов формируются без данных по железнодорожному транспорту

²⁾ Организационными всеми видами экономической деятельности (без субъектов малого предпринимательства)

Динамика грузооборота транспорта

	Млн. т-км	В % к	
		соответствующему периоду предыдущего года	предыдущему периоду
2013г.			
январь	18,6	86,5	70,2
февраль	19,4	93,3	104,3
март	18,4	86,4	94,8
январь-март	56,4	82,3	х
апрель	23,3	95,5	126,6
май	18,8	77,4	80,7
июнь	20,5	72,2	109,0
январь-июнь	119,0	84,6	х
июль	23,1	79,7	112,7
август	26,5	86,0	114,7
сентябрь	24,2	70,3	91,3
январь-сентябрь	192,8	80,4	х
октябрь	26,9	85,1	111,2
ноябрь	26,6	103,9	98,9
декабрь	22,5	84,0	84,6
январь-декабрь	268,8	83,0	х
2014г.			
январь	17,7	95,2	65,8
февраль	16,2	83,5	91,5
март	18,7	101,6	115,4
январь-март	52,6	93,3	х
апрель	19,7	84,5	105,3
май	16,8	89,4	85,3
июнь	22,7	110,7	135,1
январь-июнь	111,8	93,9	х
июль	28,1	121,6	123,8
август	29,5	111,3	105,0
сентябрь	27,1	112,0	91,9
январь-сентябрь	196,5	101,9	х
октябрь	39,5	146,8	145,8
ноябрь	26,9	101,1	68,1
декабрь	21,6	96,0	80,3
январь-декабрь	284,5	105,8	х

Отправление грузов внутренним водным транспортом

	Январь-декабрь 2014г. в % к январю-декабрю 2013г.	Справочно: январь-декабрь 2013г. в % к январю-декабрю 2012г.
Отправлено грузов	99,6	62,1
в том числе:		
во внутреннем сообщении	100,6	63,3
в заграничном сообщении	-	21,8

Пассажирские перевозки

Пассажирооборот транспорта общего пользования в январе-декабре 2014 года составил 362,3 млн. пасс.-километров, в том числе автомобильного – 361,9 млн., внутреннего водного – 0,4 млн. пасс.-километров.

Пассажирооборот троллейбусного транспорта в январе-сентябре 2014 года по отношению к январю-сентябрю 2013 года снизился на 26,3%.

Пассажирооборот транспорта общего пользования¹⁾

	Декабрь 2014г., млн. пасс.-км	В % к		Январь- декабрь 2014г. в % к январю- декабрю 2013г.	Справочно: январь- декабрь 2013г. в % к январю- декабрю 2012г.
		декаб- рю 2013г.	нояб- рю 2014г.		
Пассажирооборот транспорта	29,6	91,1	99,3	95,9	88,9
в том числе:					
автомобильного ²⁾	29,6	91,4	99,3	95,9	88,9
внутреннего водного ³⁾	-	-	-	119,1	59,6
воздушного (транс- портная авиация)	-	-	-	-	-

¹⁾ В соответствии с постановлением Правительства РФ от 27 ноября 2010г. № 939 «О стандартах раскрытия информации субъектами естественных монополий в сфере железнодорожных перевозок» и определением перечня показателей, предусмотренных для публикации, с 2014 года ежемесячно сведения по пассажируобороту и перевозке пассажиров формируются без данных по железнодорожному транспорту

²⁾ Юридическими лицами всех видов экономической деятельности и физическими лицами, осуществляющими регулярные перевозки пассажиров на коммерческой основе по открытым в установленном порядке автобусным маршрутам общего пользования

³⁾ Юридическими лицами (включая малые предприятия и микропредприятия), осуществляющими перевозочную деятельность на внутреннем водном транспорте на коммерческой основе

Динамика пассажирооборота транспорта общего пользования

	Млн. пасс.-км	В % к	
		соответствующему периоду предыдущего года	предыдущему периоду
2013г.			
январь	30,0	81,7	88,0
февраль	30,7	87,5	102,3
март	31,6	88,3	102,9
январь-март	92,3	85,8	х
апрель	32,0	88,2	101,3
май	31,8	87,8	99,4
июнь	32,4	91,5	101,9
январь-июнь	188,5	87,4	х
июль	30,6	85,0	94,4
август	29,5	83,1	96,4
сентябрь	31,9	91,4	108,1
январь-сентябрь	280,5	87,1	х
октябрь	32,9	94,3	103,1
ноябрь	31,8	94,1	96,7
декабрь	32,5	95,3	102,2
январь-декабрь	377,7	88,9	х
2014г.			
январь	29,9	99,7	92,0
февраль	29,2	95,1	97,7
март	30,1	95,3	103,1
январь-март	89,2	96,6	х
апрель	31,0	96,9	103,0
май	29,3	92,1	94,5
июнь	32,6	100,6	111,3
январь-июнь	182,1	96,6	х
июль	29,9	97,7	91,7
август	30,6	103,7	102,3
сентябрь	31,0	97,2	101,3
январь-сентябрь	273,6	97,5	х
октябрь	29,3	89,1	94,5
ноябрь	29,8	93,7	101,7
декабрь	29,6	91,1	99,3
январь-декабрь	362,3	95,9	х

Перевозки пассажиров организациями транспорта¹⁾

	Декабрь 2014г., тыс. человек	В % к		Январь- декабрь 2014г. в % к январю- декабрю 2013г.	Справочно: январь-де- кабрь 2013г. в % к янва- рю-декабрю 2012г.
		декаб- рю 2013г.	ноябрю 2014г.		
Перевезено пассажиров предприятиями транспорта	4640,9	93,6	99,9	97,3	87,6
в том числе:					
автомобильного ²⁾	4640,9	94,1	100,5	97,4	87,8
внутреннего водного ³⁾	-	-	-	85,6	70,0
воздушного (транс- портная авиация)	-	-	-	-	-

Выполнение расписания движения пассажирским транспортом в январе-декабре 2014 года

	Фактиче- ски вы- полнено рейсов, единиц	В % к январю- декабрю 2013г.	Не выполнено рейсов	
			единиц	в % к предусмот- ренным расписани- ем
Во внутригородском сообщении				
автобусами	1497153	100,8	19716	1,3
троллейбусами
В пригородном сообщении				
автобусами	111989	102,2	587	0,5
В междугородном сообщении				

¹⁾ В соответствии с постановлением Правительства РФ от 27 ноября 2010г. № 939 «О стандартах раскрытия информации субъектами естественных монополий в сфере железнодорожных перевозок» и определением перечня показателей, предусмотренных для публикации, с 2014 года ежемесячно сведения по пассажирообороту и перевозке пассажиров формируются без данных по железнодорожному транспорту. Сведения по городскому электрическому транспорту (троллейбусному) публикуются 1 раз в три месяца

²⁾ Юридическими лицами всех видов экономической деятельности и физическими лицами, осуществляющими регулярные перевозки пассажиров на коммерческой основе по открытым в установленном порядке автобусным маршрутам общего пользования

³⁾ Юридическими лицами (включая малые предприятия и микропредприятия), осуществляющими перевозочную деятельность на внутреннем водном транспорте на коммерческой основе

	Фактически выполнено рейсов, единиц	В % к январю-декабрю 2013г.	Не выполнено рейсов	
			единиц	в % к предусмотренным расписанием
автобусами	16650	89,3	52	0,3

2.4.2. Связь

Объем услуг связи, оказанный предприятиями связи, по оперативным данным, в январе-декабре 2014 года составил 8828,8 млн. рублей и по сравнению с январем-декабрем 2013 года уменьшился в сопоставимой оценке на 1,4%.

Объем услуг связи

	Январь-декабрь 2014г., млн. рублей	В % к январю-декабрю 2013г.	<u>Справочно:</u> январь-декабрь 2013г. в % к январю-декабрю 2012г.
Общий объем услуг связи	8828,8	98,6	96,0
в том числе населению	5449,2	96,1	94,0

3. РЫНКИ ТОВАРОВ И УСЛУГ

3.1. Розничная торговля

Оборот розничной торговли в декабре 2014 года составил 16640,8 млн. рублей, что в товарной массе составило 117,7% к соответствующему периоду предыдущего года, в январе-декабре 2014 года – 135141,8 млн. рублей, или 105,5%.

Динамика оборота розничной торговли

	Млн. рублей	В % к	
		соответствующему периоду предыдущего года	предыдущему периоду
2013г.			
январь	8227,0	109,9	70,6

	Млн. рублей	В % к	
		соответствующему периоду предыдущего года	предыдущему периоду
февраль	8217,8	104,8	99,1
март	9134,6	107,6	110,8
I квартал	25579,4	107,2	83,8
апрель	9199,3	104,8	100,2
май	9275,6	104,0	100,3
июнь	9471,2	104,5	101,6
II квартал	27946,1	104,5	107,7
I полугодие	53525,5	105,7	-
июль	9960,1	102,9	104,9
август	10221,7	103,7	101,8
сентябрь	10078,1	101,8	98,0
III квартал	30259,9	102,9	106,7
9 месяцев	83785,4	104,6	-
октябрь	11004,7	107,8	108,3
ноябрь	10698,2	112,2	96,4
декабрь	12800,0	102,9	118,8
IV квартал	34502,9	107,3	111,5
год	118288,3	105,4	-
2014г.			
январь	9188,8	103,9	71,5
февраль	9222,3	104,7	99,8
март	10429,4	106,1	112,1
I квартал	28840,5	105,0	82,1
апрель	10022,3	100,7	95,2
май	10133,7	100,9	100,6
июнь	10472,8	102,3	103,0
II квартал	30628,8	101,4	103,9
I полугодие	59469,3	103,1	-
июль	10946,2	101,7	104,3
август	11606,8	105,5	105,6
сентябрь	11708,0	107,7	100,1
III квартал	34261,0	105,0	110,4
9 месяцев	93730,3	103,8	-
октябрь	12077,6	101,5	102,1
ноябрь	12693,1	108,8	103,4
декабрь	16640,8	117,7	128,3
IV квартал	41411,5	109,9	116,6
год	135141,8	105,5	-

В январе-декабре 2014 года оборот розничной торговли на 99,4% формировался **торгующими организациями и индивидуальными предпринимателями**, осуществляющими деятельность вне рынка; доля **розничных рынков и ярмарок** составила 0,6% (в январе-декабре 2013г. – 99,0% и 1,0% соответственно).

Оборот розничной торговли торгующих организаций и продажа товаров на рынках и ярмарках

	Январь-декабрь 2014г., млн. рублей	В % к январю-декабрю 2013г.	Декабрь 2014г. в % к	
			декабрю 2013г.	ноябрю 2014г.
Всего	135141,8	105,5	117,7	128,3
в том числе:				
-оборот розничной торговли торгующих организаций и индивидуальных предпринимателей вне рынка	134268,7	105,9	117,7	128,4
-продажа товаров на розничных рынках и ярмарках	873,1	67,7	121,6	109,5

В январе-декабре 2014 года в структуре оборота розничной торговли удельный вес **пищевых продуктов, включая напитки, и табачных изделий** составил 48,7%, **непродовольственных товаров** – 51,3% (в январе-декабре 2013г. – 47,6% и 52,4% соответственно).

Динамика оборота розничной торговли пищевыми продуктами, включая напитки, и табачными изделиями, непродовольственными товарами

	Пищевые продукты, включая напитки, и табачные изделия			Непродовольственные товары		
	млн. рублей	в % к		млн. рублей	в % к	
		соответствующему периоду предыдущего года	предыдущему периоду		соответствующему периоду предыдущего года	предыдущему периоду
2013г.						
январь	4160,6	109,6	85,0	4066,4	110,2	60,3
февраль	4075,2	104,6	97,1	4142,6	104,9	101,1
март	4447,1	107,5	108,9	4687,5	107,7	112,7
I квартал	12682,9	107,1	95,1	12896,5	107,4	75,0
апрель	4419,5	104,7	98,7	4779,8	104,8	101,7
май	4444,7	103,8	99,9	4830,9	104,1	100,8
июнь	4420,8	101,3	99,1	5050,4	107,5	103,9

	Пищевые продукты, включая напитки, и табачные изделия			Непродовольственные товары		
	млн. рублей	в % к		млн. рублей	в % к	
		соответствующему периоду предыдущего года	предыдущему периоду		соответствующему периоду предыдущего года	предыдущему периоду
II квартал	13285,0	103,8	103,3	14661,1	105,2	112,1
I полугодие	25967,9	105,1	-	27557,6	106,4	-
июль	4763,3	98,4	107,6	5196,8	107,5	102,5
август	4861,1	99,9	101,1	5360,6	107,4	102,3
сентябрь	4686,1	96,9	95,5	5392,0	106,4	100,2
III квартал	14310,5	99,0	106,4	15949,4	106,7	106,9
9 месяцев	40278,4	102,6	-	43507,0	106,6	-
октябрь	5179,0	111,4	109,1	5825,7	105,0	107,7
ноябрь	5096,9	119,5	97,3	5601,3	106,5	95,6
декабрь	5714,2	107,3	110,8	7085,8	99,7	126,1
IV квартал	15990,1	113,1	108,2	18512,8	102,9	114,4
год	56268,5	105,1	-	62019,8	105,6	-
2014г.						
январь	4659,9	102,2	80,9	4528,9	105,6	63,8
февраль	4654,8	104,4	99,1	4567,5	105,0	100,6
март	5070,1	103,3	107,7	5359,3	108,7	116,6
I квартал	14384,8	103,3	87,5	14455,7	106,7	77,3
апрель	4856,7	99,4	95,0	5165,6	101,9	95,3
май	4939,9	100,5	101,0	5193,8	101,3	100,2
июнь	5067,7	103,6	102,2	5405,1	101,1	103,7
II квартал	14864,3	101,2	100,9	15764,5	101,4	107,0
I полугодие	29249,1	102,2	-	30220,2	103,9	-
июль	5288,8	100,4	104,2	5657,4	102,9	104,3
август	5547,9	103,6	104,3	6058,9	107,3	106,7
сентябрь	5692,4	110,3	101,7	6015,6	105,5	98,6
III квартал	16529,1	104,7	109,8	17731,9	105,3	111,1
9 месяцев	45778,2	103,1	-	47952,1	104,4	-
октябрь	5888,7	103,1	102,0	6188,9	103,1	102,0
ноябрь	6268,2	110,6	104,4	6424,9	107,2	102,4
декабрь	7863,7	121,5	121,7	8777,1	114,6	134,7
IV квартал	20020,6	112,2	115,8	21390,9	107,9	117,4
год	65798,8	105,7	-	69343,0	105,4	-

Объем и структура продажи алкогольных напитков населению

	Январь-декабрь 2014г.		Справочно: январь-декабрь 2013г.	
	тыс. дкл	в % к январю- декабрю 2013г.	тыс. дкл	в % к янва- рю-декабрю 2012г.
Алкогольные напитки				
в абсолютном алкоголе ¹⁾	627,1	84,9	738,6	88,5
в натуральном выражении:				
водка и ликероводочные изделия	665,6	80,4	827,9	75,8
винодельческая продукция (без шампанских и игристых вин)	418,1	76,7	545,0	114,7
из нее вино	273,8	66,3	412,8	125,7
коньяки, коньячные напитки (включая бренди, кальвадосы)	36,5	66,1	55,2	106,8
шампанские и игристые вина	100,5	65,9	152,6	100,2
напитки слабоалкогольные (с содержанием этилового спирта не более 9%)	46,9	58,3	80,5	76,9
пиво, кроме коктейлей пивных и напитка солодового	5756,7	94,2	6113,3	98,5

Изменение товарных запасов в организациях розничной торговли

на конец месяца

	Товарные запасы, млн. рублей	Уровень запасов, дней торговли
2013г.		
январь	2142,5	38
февраль	2194,3	40
март	2397,6	40
апрель	2670,0	45
май	2444,9	42
июнь	2683,1	47
июль	2516,1	44
август	2559,9	45

¹⁾ С учетом уточнения Росалкогольрегулированием информации об объемах содержания этилового спирта в алкогольной продукции

	Товарные запасы, млн. рублей	Уровень запасов, дней торговли
сентябрь	2504,0	47
октябрь	2773,7	48
ноябрь	2740,0	48
декабрь	2725,3	39
2014г.		
январь	2649,6	46
февраль	2470,7	44
март	2397,9	33
апрель	2517,1	41
май	2445,2	39
июнь	2364,7	37
июль	2388,2	38
август	2226,9	34
сентябрь	2437,5	39
октябрь	2551,1	39
ноябрь	2647,3	40
декабрь	3349,3	38

В организациях розничной торговли, не относящихся к субъектам малого предпринимательства, в декабре 2014 года по сравнению с предыдущим месяцем отмечалось наибольшее увеличение объемов продажи мяса животных, яиц, кондитерских изделий, чая, свежих овощей и фруктов (на 31%-57%). Из непродовольственных товаров наиболее возросла реализация мобильных телефонов, тканей, верхней одежды (на 34%-69%).

За декабрь 2014 года в организациях розничной торговли, не относящихся к субъектам малого предпринимательства, наиболее выросли запасы мяса животных, кондитерских изделий, свежих фруктов (на 37%-45%). Из непродовольственных товаров отмечался значительный рост запасов тканей, верхней одежды, газет и журналов (на 24%-36%).

Изменение продажи и запасов основных продуктов питания и непродовольственных товаров в организациях розничной торговли, не относящихся к субъектам малого предпринимательства

в сопоставимых ценах

	Продано в % к предыдущему месяцу		Запасы на 1 января 2015г. в % к запасам на 1 декабря 2014г.	Обеспеченность запасами, в днях торговли	
	в де-кабре 2014г.	<u>справоч-но:</u> в ноябре 2014г.		на 1 янва-ря 2015г.	<u>справоч-но:</u> на 1 де-кабря 2014г.
Мясо (включая мясо домашней птицы и дичи, продукты и консервы из мяса)	124,7	94,7	115,3	11	12
из них:					
мясо животных	130,9	86,1	136,8	19	18
мясо домашней птицы	120,6	98,6	111,3	10	11
продукты из мяса	126,8	94,7	111,9	8	9
Рыба и морепродукты	124,6	94,6	117,6	14	15
Животные масла	120,5	102,9	117,7	11	12
Растительные масла	121,8	99,1	108,0	17	19
Молочные продукты	111,2	93,6	117,4	11	11
из них:					
сыры жирные	129,9	97,9	115,5	13	15
цельномолочная продукция	109,1	96,7	124,3	9	8
Яйцо птицы	137,1	97,6	127,4	11	12
Сахар	111,3	96,1	103,0	18	20
Мука	95,3	99,4	94,8	20	20
Крупа	106,9	89,3	103,3	17	17
Кондитерские изделия	156,9	96,1	145,0	13	14
Чай	146,3	99,0	121,6	13	17
Соль	108,3	95,4	103,9	15	16
Макаронные изделия	107,7	98,2	108,1	16	16
Хлеб и хлебобулочные изделия	107,8	100,4	108,3	9	9
Свежий картофель	129,3	76,6	83,7	18	28
Свежие овощи	151,9	104,0	127,9	11	13
Свежие фрукты	151,6	110,4	139,6	10	11
Мебель бытовая	105,4	83,1	116,4	64	58

	Продано в % к предыдущему месяцу		Запасы на 1 янва- ря 2015г. в % к запасам на 1 декабря 2014г.	Обеспеченность запасами, в днях торговли	
	в де- кабре 2014г.	<u>справоч-</u> <u>но:</u> в ноябре 2014г.		на 1 янва- ря 2015г.	<u>справоч-</u> <u>но:</u> на 1 де- кабря 2014г.
Строительные материалы	115,9	81,6	107,6	42	45
Мобильные телефоны	168,7	116,1	91,8	27	50
Ткани	134,0	126,0	130,2	33	34
Верхняя одежда	141,0	122,1	135,9	18	18
Фармацевтические, меди- цинские и ортопедические товары	125,9	94,2	103,9	32	39
из них:					
лекарственные средства	125,8	94,1	103,8	32	39
Газеты и журналы	122,0	91,6	124,4	12	12

По результатам выборочного **обследования конъюнктуры и деловой активности в розничной торговле** в IV квартале 2014 года, удельный вес опрошенных руководителей организаций, считающих, что экономическая ситуация по сравнению с предыдущим кварталом улучшилась, превысил удельный вес руководителей, придерживающихся противоположной точки зрения, на 8 процентных пунктов.

Изменение экономической ситуации в розничной торговле

в % от числа опрошенных руководителей организаций

По отношению к предыдуще- му кварталу	2013г.				2014г.			
	I квар- тал	II квар- тал	III квар- тал	IV квар- тал	I квар- тал	II квар- тал	III квар- тал	IV квар- тал
Улучшение	24	21	21	21	11	18	19	14
Без изменений	64	69	72	71	85	74	75	80
Ухудшение	12	10	7	8	4	8	6	6
Баланс ¹⁾	+12	+11	+14	+13	+7	+10	+13	+8

¹⁾ Разность оценок «улучшение» и «ухудшение», в процентах

Индекс предпринимательской уверенности¹⁾, характеризующий деловой климат в розничной торговле, в IV квартале 2014 года сохранил положительное значение и составил 9,2%, что на 1,7 процентного пункта выше, чем в соответствующем квартале 2013 года.

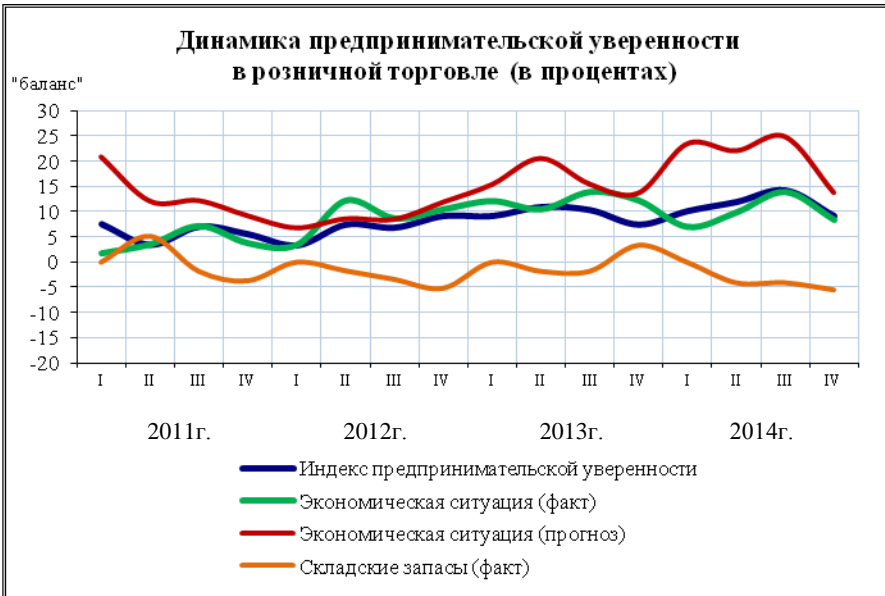

Из общего количества опрошенных предпринимателей 72% считают, что в I квартале 2015 года экономическая ситуация в розничной торговле не изменится. Баланс прогнозных оценок изменения экономической ситуации составил 14%.

От 50% до 58% руководителей торговых организаций надеются в ближайшие три месяца сохранить на уровне IV квартала 2014 года оборот розничной торговли, объем продаж в натуральном выражении, заказы на поставку товаров; 27%-35% предпринимателей рассчитывают превзойти этот уровень по перечисленным показателям.

¹⁾ Индекс предпринимательской уверенности рассчитывается как среднеарифметическое «балансов» оценок изменения экономического положения в текущем квартале и ожидаемых изменений в следующем квартале, а также фактического уровня складских запасов (последний – с обратным знаком), в процентах

Прогнозные оценки изменения показателей деятельности организаций розничной торговли в I квартале 2015 года

в % от числа обследованных организаций

	По сравнению с IV кварталом 2014г.			
	увеличение	тот же уровень	уменьшение	баланс ¹⁾
Средняя численность работников	10	83	7	+3
Оборот розничной торговли	35	50	15	+20
Объем продаж в натуральном выражении	31	57	12	+19
Заказы на поставку товаров	27	58	15	+12
Ассортимент товаров	26	68	6	+20
Объем складских запасов	22	68	10	+12
Складские площади	3	94	3	-
Торговая наценка	4	90	6	-2
Обеспеченность собственными финансовыми ресурсами	4	85	11	-7
Прибыль	31	51	18	+13
Инвестиции на расширение деятельности, ремонт и модернизацию	6	80	6	-

За 2014 год территориальным Управлением Федеральной службы Роспотребнадзора по Амурской области проведено 218 проверок торгующих организаций (за 2013г. – 283 проверки). В ходе проверок выявлено 260 административных правонарушений (за 2013г. - 359), в структуре которых самыми распространенными являлись те, которые связаны с нарушением правил продажи отдельных видов товаров – 49% (47%) и нарушением прав потребителей – 31% (30%). Сумма взысканных с правонарушителей штрафов составила 546 тыс. рублей (за 2013г.- 640 тыс. рублей).

Качество товаров, поступивших на потребительский рынок области

	Изъято товаров из оборота в % к общему объему проинспектированных за год			
	отечественных товаров		импортных товаров	
	2013	2014	2013	2014
Пищевые продукты, включая напитки, и табачные изделия				
Мясо и птица	25	8	-	-
Изделия колбасные	13	14	-	-

¹⁾ Баланс – разность оценок «увеличение» и «уменьшение», в процентах

	Изъято товаров из оборота в % к общему объему проинспектированных за год			
	отечественных товаров		импортных товаров	
	2013	2014	2013	2014
Продукция рыбная пищевая	-	8	-	-
Масло животное	-	10	-	-
Продукция маргариновая и майонезная	-	8	-	-
Сыры	17	14	-	-
Масла растительные	-	-	60	-
Цельномолочная продукция	17	13	-	-
Яйцо птицы	-	29	-	-
Кондитерские изделия	17	15	-	-
Пряности пищевкусовые, приправы и добавки-концентраты	-	13	-	100
Безалкогольные напитки и минеральные воды	33	39	-	-
Водка и ликероводочные изделия	5	0	-	-
Вина виноградные и плодовые	4	4	5	12
Коньяки, коньячные напитки и спирты коньячные	10	-	-	-
Пиво	43	3	-	38
Непродовольственные товары				
Устройства радиоприемные	-	-	100	-
Электроосветительная арматура и электрические лампы	2	3	40	100
Видео- и аудиокассеты с записью	6	0	-	-
Изделия трикотажные (бельевой и верхний трикотаж)	-	-	-	4
Изделия швейные	-	-	100	7

3.2. Рестораны, кафе и бары

Оборот общественного питания¹⁾ в декабре 2014 года составил 566,0 млн. рублей, или 99,3% (в сопоставимых ценах) к соответствующему периоду предыдущего года, в январе-декабре 2014 года – 5349,4 млн. рублей, или 105,9%.

¹⁾ Оборот ресторанов, кафе, баров, столовых при предприятиях и учреждениях, а также организаций, осуществляющих поставку продукции общественного питания

Динамика оборота общественного питания

	Млн. рублей	В % к	
		соответствующему периоду предыдущего года	предыдущему периоду
2013г.			
январь	307,2	106,8	59,8
февраль	348,3	116,1	113,0
март	382,9	112,1	108,6
I квартал	1038,4	111,7	78,9
апрель	375,1	115,3	98,0
май	360,9	99,0	96,2
июнь	369,0	94,4	102,3
II квартал	1105,0	102,2	105,4
I полугодие	2143,4	106,6	-
июль	392,4	87,5	106,3
август	388,5	90,2	98,8
сентябрь	450,5	97,3	115,0
III квартал	1231,4	91,8	111,0
9 месяцев	3374,8	100,6	-
октябрь	487,6	116,1	108,2
ноябрь	456,1	115,8	93,6
декабрь	533,8	101,2	117,0
IV квартал	1477,5	110,1	119,2
год	4852,3	103,3	-
2014г.			
январь	336,8	106,9	63,1
февраль	364,3	102,3	108,1
март	404,3	104,5	111,0
I квартал	1105,4	104,4	74,8
апрель	408,5	106,3	99,7
май	416,4	112,7	102,0
июнь	438,7	114,4	103,8
II квартал	1263,6	111,1	112,2
I полугодие	2369,0	107,9	-
июль	429,5	104,4	97,1
август	434,5	105,8	100,1
сентябрь	505,8	106,3	115,5
III квартал	1369,8	105,6	105,4
9 месяцев	3738,8	107,1	-
октябрь	518,6	100,5	102,4
ноябрь	526,0	108,5	101,0

	Млн. рублей	В % к	
		соответствующему периоду предыдущего года	предыдущему периоду
декабрь	566,0	99,3	107,1
IV квартал	1610,6	102,5	115,9
год	5349,4	105,9	-

3.3. Рынок платных услуг населению¹⁾

В январе-декабре 2014 года населению области оказано платных услуг на сумму 40345,8 млн. рублей. Удельный вес расходов на оплату услуг в потребительских расходах населения за этот период составил 22,0%.

Динамика объема платных услуг населению

	В % к	
	соответствующему периоду предыдущего года	предыдущему периоду
2013г.		
январь	105,1	81,6
февраль	109,5	111,5
март	107,1	103,3
I квартал	107,3	90,1
апрель	105,7	124,0
май	97,5	94,1
июнь	97,7	106,1
II квартал	100,2	103,5
июль	106,3	109,1
август	102,7	108,3
сентябрь	101,9	95,7
III квартал	102,7	105,2
октябрь	94,3	102,6
ноябрь	94,9	96,6
декабрь	93,8	102,9
IV квартал	94,3	96,3
январь-декабрь	100,7	-

¹⁾ В целях обеспечения сопоставимости в динамике расчет индекса физического объема произведен по отношению к данным 2012 (или 2013) года, пересчитанным по методологии формирования официальной статистической информации об объеме платных услуг населению, утвержденной приказом Росстата от 26 июня 2013 г. № 234 и введенной в действие с 1 января 2014г.

	В % к	
	соответствующему периоду предыдущего года	предыдущему периоду
2014г.		
январь	101,7	87,5
февраль	100,6	110,7
март	101,9	104,7
I квартал	101,3	96,7
апрель	101,4	99,3
май	104,0	96,5
июнь	98,8	100,7
II квартал	101,3	103,5
июль	93,9	103,7
август	100,5	100,5
сентябрь	101,3	96,4
III квартал	98,4	102,1
октябрь	100,2	101,6
ноябрь	101,3	97,7
декабрь	103,8	105,4
IV квартал	101,8	99,5
январь-декабрь	100,7	-

Объем платных услуг населению по секторам реализации

	Январь-декабрь 2014г.	
	млн. рублей	в % к итогу
Объем платных услуг населению	40345,8	100,0
в том числе оказано услуг:		
крупными и средними организациями	18806,7	46,6
субъектами малого предпринимательства	18683,9	46,3
из них индивидуальными предпринимателями	5860,5	14,5
ненаблюдаемая деятельность (расчет)	2855,2	7,1

В январе-декабре 2014 года в структуре объема платных услуг населению 76,0% приходилось на услуги транспорта, связи, жилищно-коммунальные и бытовые.

Объем платных услуг населению по видам

	Январь-декабрь 2014г. млн. рублей	В % к		Декабрь 2014г. в % к	
		январю-декабрю 2013г.	итогу	декабрю 2013г.	ноябрю 2014г.
Платные услуги	40345,8	100,7	100,0	103,8	105,4
в том числе:					
бытовые	3404,4	106,3	8,4	116,4	104,6
транспортные	7304,9	104,9	18,1	154,8	100,0
связи	6273,8	100,5	15,6	96,5	100,4
жилищные	3310,9	100,1	8,2	100,2	102,7
коммунальные	10381,6	100,1	25,7	97,8	116,7
культуры	400,7	106,4	1,0	94,0	117,7
туристские	1794,5	104,9	4,4	92,0	103,8
гостиниц и аналогичных средств размещения	648,6	105,2	1,6	118,6	100,1
физкультуры и спорта	113,5	109,9	0,3	116,0	129,6
медицинские	1729,5	102,3	4,3	100,1	121,6
санаторно-оздоровительные	402,0	103,0	1,0	98,2	100,1
ветеринарные	73,1	106,0	0,2	103,6	100,1
правовые	402,9	100,5	1,0	105,2	100,0
системы образования	2862,7	105,7	7,1	142,4	93,7
социальные услуги, предоставляемые гражданам пожилого возраста и инвалидам	31,5	... ¹⁾	0,1	... ¹⁾	... ¹⁾
прочие	1211,2	... ¹⁾	3,0	... ¹⁾	... ¹⁾

Объем бытовых услуг населению по видам

	Январь-декабрь 2014г. млн. рублей	В % к		Декабрь 2014г. в % к	
		январю-декабрю 2013г.	итогу	декабрю 2013г.	ноябрю 2014г.
Бытовые услуги	3404,4	106,3	100,0	116,4	104,6
в том числе:					
ремонт, окраска и пошив обуви	31,2	100,1	0,9	100,1	105,0

¹⁾ Не рассчитывается

	Январь-декабрь 2014г. млн. рублей	В % к		Декабрь 2014г. в % к	
		январю-декабрю 2013г.	ито-гу	декаб-рю 2013г.	нояб-рю 2014г.
ремонт и пошив швейных, меховых и кожаных изделий ремонт, пошив и вязание трикотажных изделий	304,6	106,3	9,0	в3,3р	90,0
ремонт и техническое обслуживание бытовой радиоэлектронной аппаратуры, бытовых машин и приборов, ремонт и изготовление металлоизделий	129,9	127,6	3,8	в2,9р	90,0
техобслуживание и ремонт транспортных средств	624,1	106,3	18,3	118,8	90,1
изготовление и ремонт мебели	110,8	... ¹⁾	3,3	... ¹⁾	... ¹⁾
химчистка и крашение	11,8	103,2	0,4	142,9	100,0
услуги прачечных	0,6	108,3	0,0	199,3	90,0
ремонт и строительство жилья и других построек	722,8	104,5	21,2	90,3	115,3
услуги фотографий	107,4	140,5	3,2	в3,1р	100,0
услуги бань и душевых	156,9	100,4	4,6	100,0	129,6
услуги парикмахерских	778,9	100,6	22,9	95,0	104,6
услуги предприятий по прокату	82,4	... ¹⁾	2,4	... ¹⁾	... ¹⁾
ритуальные услуги	246,8	104,6	7,2	126,3	90,0
прочие виды бытовых услуг	96,2	... ¹⁾	2,8	... ¹⁾	... ¹⁾

3.4. Оптовая торговля и товарные рынки

3.4.1. Продажа продукции

В январе-декабре 2014 года оборот оптовой торговли области составил 66226,7 млн. рублей, что в товарной массе на 3,5% меньше, чем в январе-декабре 2013 года. На долю субъектов малого предпринимательства приходилось 32,8% оборота оптовой торговли (в январе-декабре 2013г. – 40,9%).

¹⁾ Не рассчитывается

Динамика оборота оптовой торговли

	Оборот оптовой торговли			В том числе оборот оптовой торговли организаций оптовой торговли		
	млн. рублей	в % к		млн. рублей	в % к	
		соответствующему периоду предыдущего года	предыдущему периоду		соответствующему периоду предыдущего года	предыдущему периоду
2013г.						
январь	4978,8	80,0	80,4	4311,3	85,4	85,9
февраль	5018,9	84,8	100,0	4295,6	86,6	98,3
март	5160,8	77,9	100,8	4439,3	83,7	100,8
I квартал	15158,5	80,8	94,0	13046,2	85,2	98,7
апрель	5693,9	96,5	111,8	4741,8	95,9	107,7
май	4551,8	64,9	77,8	3703,5	63,6	76,2
июнь	4586,3	73,0	99,3	3802,3	71,8	101,3
II квартал	14832,0	77,2	97,4	12247,6	76,2	92,9 х
I полугодие	29990,5	79,0	х	25293,8	80,5	х
июль	5237,8	76,9	116,2	4441,3	84,2	118,9
август	5383,5	75,5	104,1	4339,0	80,1	99,2
сентябрь	5715,5	83,3	102,3	4689,5	88,1	102,2
III квартал	16336,8	78,6	109,9	13469,8	84,2	109,9
9 месяцев	46327,3	78,8	х	38763,6	81,8	х
октябрь	5574,7	95,6	94,2	4613,6	95,2	93,4
ноябрь	5147,6	92,5	92,6	4237,1	92,7	91,9
декабрь	6479,3	91,2	121,3	5188,7	90,2	117,5
IV квартал	17201,6	93,0	104,7	14039,4	92,5	101,4
январь-декабрь	63528,9	82,5	х	52803,0	84,7	х
2014г.						
январь	4503,2	88,5	74,0	3538,2	80,3	72,6
февраль	4702,0	86,3	99,1	3731,7	80,0	100,1
март	5428,8	100,1	117,9	4477,6	96,0	122,6
I квартал	14634,0	91,8	х	11747,5	85,6	х
апрель	5627,9	91,2	100,7	4614,2	89,8	102,0
май	4971,2	103,5	116,0	3992,8	102,2	87,5
июнь	5438,6	112,0	80,6	4431,9	110,1	110,7
II квартал	16037,7	101,4	115,3	13038,9	99,8	110,3
I полугодие	30671,7	96,5	х	24786,4	92,5	х

	Оборот оптовой торговли			В том числе оборот оптовой торговли организаций оптовой торговли		
	млн. рублей	в % к		млн. рублей	в % к	
		соответ- ствующему периоду предыду- щего года	преды- душе- му перио- ду		соответ- ствующему периоду предыду- щего года	преды- душе- му перио- ду
июль	6057,9	104,2	117,4	4765,3	96,7	104,9
август	5632,5	97,1	92,0	4463,6	95,5	97,3
сентябрь	6064,8	98,0	108,8	4716,8	92,9	102,3
III квартал	17755,2	99,7	103,7	13945,7	95,0	106,1
9 месяцев	48426,9	97,7	х	38732,1	93,3	х
октябрь	5958,6	99,0	100,1	4944,1	99,3	94,0
ноябрь	5110,6	89,2	83,5	4141,9	87,8	92,5
декабрь	6730,6	92,4	129,8	5604,1	96,0	133,4
IV квартал	17799,8	93,6	101,6	14690,1	94,6	106,8
январь- декабрь	66226,7	96,5	х	53422,2	93,7	х

В январе-декабре 2014 года объем оптовой торговли на 80,7% сформирован организациями оптовой торговли, оборот которых составил 53422,2 млн. рублей, или на 6,3% меньше соответствующего периода 2013 года.

Продажа отдельных видов продукции (товаров) организациями оптовой торговли

(без субъектов малого предпринимательства и организаций
со средней численностью работников до 15 человек, не являющихся
субъектами малого предпринимательства)

	Декабрь 2014г.	В % (размах) к	
		ноябрю 2014г.	декабрю 2013г.
Продукция производственно-технического назначения, тонн			
Бензины автомобильные	5045,0	119,2	58,7
Топливо дизельное	15987,0	199,3	в2,1р
Автомобильные шины, штук	... ¹⁾	43,8	15,9
Сельскохозяйственные тракторы, штук	... ¹⁾	120,0	в2,0р

¹⁾ Данные не публикуются в целях обеспечения конфиденциальности первичных статистических данных, полученных от организаций, в соответствии с Федеральным законом от 29.11.07 №282-ФЗ «Об официальном статистическом учете и системе государственной статистики в Российской Федерации» (ст. 4, п. 5; ст. 9, п. 1)

	Декабрь 2014г.	В % (размах) к	
		ноябрю 2014г.	декабрю 2013г.
Цемент	... ¹⁾	25,7	20,5
Уголь и продукты его переработки	261903,0	77,6	68,8
Непродовольственные потребительские товары, тонн			
Мыло	... ¹⁾	172,7	в2,4р
Синтетические моющие средства	... ¹⁾	134,2	122,0
Лакокрасочные материалы	... ¹⁾	81,8	61,0
Пищевые продукты, включая напитки, и табачные изделия, тонн			
Масла растительные	114,2	108,8	115,7
Маргарин	11,6	158,9	127,5
Консервы из мяса животных и птицы, туб	31,9	106,7	189,9
Соковая продукция из фруктов и овощей, минеральная вода и прочие безалкогольные напитки, дкл	74598,1	139,0	42,8
Кондитерские изделия, включая шоколад	959,6	0,9	89,3
Мука	... ¹⁾	155,2	в2,3р
Крупы	30,8	125,2	75,9
Макаронные изделия	78,4	98,1	66,6
Чай	38,6	146,2	127,8

**Запасы отдельных видов продукции (товаров)
организациями оптовой торговли, на конец месяца**

(без субъектов малого предпринимательства и организаций
со средней численностью работников до 15 человек, не являющихся
субъектами малого предпринимательства)

на конец месяца

	Декабрь 2014г.	В % (размах) к	
		ноябрю 2014г.	декабрю 2013г.
Продукция производственно–технического назначения, тонн			
Бензины автомобильные	7264,0	108,5	54,3
Топливо дизельное	6445,0	103,5	59,9
Сельскохозяйственные тракторы, штук	... ¹⁾	86,1	59,6
Уголь и продукты его переработки	29,0	3,9	14,5

¹⁾ Данные не публикуются в целях обеспечения конфиденциальности первичных статистических данных, полученных от организаций, в соответствии с Федеральным законом от 29.11.07 №282-ФЗ «Об официальном статистическом учете и системе государственной статистики в Российской Федерации» (ст. 4, п. 5; ст. 9, п. 1)

	Декабрь 2014г.	В % (размах) к	
		ноябрю 2014г.	декабрю 2013г.
Непродовольственные потребительские товары, тонн			
Мыло	... ¹⁾	в2,7р	в16,0р
Синтетические моющие средства	... ¹⁾	63,8	41,5
Лакокрасочные материалы	... ¹⁾	106,0	62,3
Пищевые продукты, включая напитки, и табачные изделия, тонн			
Масла растительные	122,4	в2,6р	193,1
Маргарин	12,1	168,1	121,0
Консервы из мяса животных и птицы, туб	49,9	89,6	154,5
Соковая продукция из фруктов и овощей, минеральная вода и прочие безалкогольные напитки, дкл	72342,3	79,5	85,8
Кондитерские изделия, включая шоколад	657,7	0,5	136,7
Мука	... ¹⁾	59,1	86,2
Крупы	25,6	148,0	92,8
Макаронные изделия	20,7	91,2	72,9
Чай	39,5	71,8	94,0

**Продажа и запасы алкогольной продукции
в организациях, имеющих лицензию на закупку, хранение
и поставки алкогольной продукции (без микропредприятий)**

	Продано для розничной торговли и общественного питания за январь-декабрь 2014г.		Остаток продукции на конец декабря 2014г.	
	тыс. дкл	в % к январю-декабрю 2013г.	тыс. дкл	в % к концу декабря 2013г.
Водка и ликероводочные изделия	561,7	81,8	186,0	66,2
Винодельческая продукция (без вин игристых и шампанских)	384,8	96,0	114,3	56,3
Вина игристые и шампанские	123,3	93,1	44,2	43,3
Напитки слабоалкогольные	49,0	63,2	7,7	12,2
Коньяки и коньячные напитки	36,4	83,1	10,5	61,4

¹⁾ Данные не публикуются в целях обеспечения конфиденциальности первичных статистических данных, полученных от организаций, в соответствии с Федеральным законом от 29.11.07 №282-ФЗ «Об официальном статистическом учете и системе государственной статистики в Российской Федерации» (ст. 4, п. 5; ст. 9, п. 1)

По результатам выборочного **обследования конъюнктуры и деловой активности**, проведенного в IY квартале 2014 года, в оптовой торговле сохранялась благоприятная ситуация для предпринимательской деятельности «благоприятной» и «удовлетворительной» ее охарактеризовали 81% от числа руководителей обследованных торговых организаций (в IY квартале 2013 г. – 84%).

**Оценка экономического положения организаций
оптовой торговли в IY квартале 2014 года
по видам деятельности**

в % к общему количеству по виду деятельности

	Доля организаций, руководители которых оценили экономическое положение как		
	«благо- приятное»	«удовлетво- рительное»	«неблаго- приятное»
Всего по организациям оптовой торговли	10	71	19
в том числе осуществляющим продажу:			
автомобильных деталей, узлов и принадлежностей	-	100	-
сельскохозяйственного сырья и жи- вых животных	-	100	-
пищевых продуктов (включая напитки) и табачных изделий	-	62	38
бытовых электротоваров, радио- и телеаппаратуры	-	100	-
фармацевтических и медицинских товаров, ортопедических изделий	-	50	50
топлива	-	75	25
металлов и металлических руд	-	100	-
лесоматериалов, строительных ма- териалов и санитарно- технического оборудования	25	75	-
химических продуктов	-	-	100
машин и оборудования	-	100	-
прочих товаров	33	67	-

Среди факторов, ограничивающих деятельность оптовых организаций в наибольшей степени, респонденты выделяли высокий уровень транспортных расходов (68% от общего числа опрошенных руководителей), высокий уровень налогов (58%), неплатежеспособность покупателей и недостаток финансовых средств (52%) и высокий процент коммерческого кредита (29%)

Источниками финансирования оптовой торговли в IV квартале 2014 года были собственные оборотные средства организаций (62% объема финансирования), кредитные и заемные средства (19%), финансовые средства клиентов (18%), прочие (0,1%), в III квартале 2013 года – соответственно 53%, 30%, 17%

3.4.2. Наличие и использование природного топлива

Запасы угля на складах добывающих и топливных организаций области по состоянию на 1 января 2015 года составили 688,1 тыс. тонн, что на 25,7% меньше, чем на 1 января 2014 года.



Запасы мазута топочного на складах предприятий-потребителей области по состоянию на 1 января 2015 года составили 15,1 тыс. тонн и уменьшились по сравнению с 1 январем 2014 года на 6,8%

Запасы угля и топочного мазута на складах предприятий-потребителей области по видам экономической деятельности

	Уголь на 1.01.2015г.			Мазут топочный на 1.01.2015г.		
	тыс. тонн	в % к		тыс. тонн	в % к	
		1.12. 2014г.	1.01. 2014г.		1.12. 2014г.	1.01. 2014г.
Запасы топлива у потребителей	688,1	81,2	74,3	15,1	93,2	92,6

	Уголь на 1.01.2015г.			Мазут топочный на 1.01.2015г.		
	тыс. тонн	в % к		тыс. тонн	в % к	
		1.12. 2014г.	1.01. 2014г.		1.12. 2014г.	1.01. 2014г.
в том числе с основным видом деятельности:						
добыча полезных ископаемых	15,3	97,5	89,0	-	-	-
обрабатывающие производства	17,9	122,6	94,7	0,4	133,3	100,0
производство и распределение электроэнергии, газа и воды	547,1	79,0	74,2	13,9	90,3	93,3
сельское хозяйство	26,2	95,3	76,2	-	-	-
транспорт и связь	17,8	77,1	73,0	0,8	160,0	80,0
строительство	9,8	144,1	41,4	-	-	-
прочие потребители	54,0	80,0	77,0	-	-	-
Из строки «Запасы топлива у потребителей, всего»						
в том числе жилищно-коммунальное хозяйство	20,2	57,9	47,9	2,8	80,0	53,8

Доля запасов угля и мазута топочного, сосредоточенных у потребителей жилищно-коммунального хозяйства, в общих запасах по области по состоянию на 1 января 2015 года составила соответственно 2,9% и 18,5%

4. ХОЗЯЙСТВУЮЩИЕ СУБЪЕКТЫ

4.1 Характеристика хозяйствующих субъектов

Статистический учет организаций и индивидуальных предпринимателей осуществляется органами государственной статистики с 1992 года на основе сведений об их государственной регистрации. В соответствии с постановлением Правительства Российской Федерации от 17.05.2002г. № 319 государственную регистрацию юридических лиц и индивидуальных предпринимателей осуществляют территориальные органы ФНС России.

Из 16,2 тыс. организаций, учтенных органами государственной статистики на территории Амурской области, 15,3 тыс. являются юридическими лицами.

В Статистическом регистре индивидуальных предпринимателей зарегистрировано 21,4 тыс. лиц, прошедших регистрацию в Управлении Федеральной налоговой службы по Амурской области.

**Распределение организаций по видам
экономической деятельности на 1 января 2015 года**

	Количество организаций		В % к количеству организаций	
	единиц	в % к ито-гу	на 1 января 2014г.	на 1 октября 2014г.
Всего	16174	100,0	102,9	100,1
в том числе:				
сельское хозяйство, охота и лесное хозяйство	738	4,6	98,1	100,3
из них:				
сельское хозяйство, охота и предоставление услуг в этих областях	505	3,1	100,0	100,0
лесное хозяйство, лесозаготовки и предоставление услуг в этих областях	233	1,5	94,3	100,9
рыболовство, рыбоводство	8	0,0	100,0	100,0
добыча полезных ископаемых	300	1,9	106,0	103,4
в том числе:				
добыча топливно-энергетических полезных ископаемых	42	0,3	97,7	102,4
добыча полезных ископаемых, кроме топливно-энергетических	258	1,6	107,5	103,6
обрабатывающие производства	990	6,1	101,0	99,7
в том числе:				
производство пищевых продуктов, включая напитки, и табака	178	1,1	102,9	100,6
текстильное и швейное производство	31	0,2	100,0	100,0
производство кожи, изделий из кожи и производство обуви	1	0,0	25,0	100,0
обработка древесины и производство изделий из дерева	81	0,5	101,3	101,3
целлюлозно-бумажное производство; издательская и полиграфическая деятельность	151	0,9	98,1	98,7
производство кокса и нефтепродуктов	5	0,05	100,0	100,0
химическое производство	33	0,2	117,9	106,5
производство резиновых и пластмассовых изделий	45	0,3	107,1	102,3
производство прочих неметаллических минеральных продуктов	116	0,7	103,6	100,0

	Количество организаций		В % к количеству организаций	
	единиц	в % к ито-гу	на 1 января 2014г.	на 1 октября 2014г.
металлургическое производство и производство готовых металлических изделий	107	0,7	98,2	99,1
производство машин и оборудования	70	0,4	98,6	98,6
производство электрооборудования, электронного и оптического оборудования	55	0,35	110,0	101,9
производство транспортных средств и оборудования	19	0,1	111,8	100,0
прочие производства	98	0,6	94,2	95,1
производство и распределение электроэнергии, газа и воды	383	2,4	97,5	99,7
строительство	1897	11,7	106,6	101,6
оптовая и розничная торговля; ремонт автотранспортных средств, мотоциклов, бытовых изделий и предметов личного пользования	4195	25,9	107,0	100,7
в том числе:				
торговля автотранспортными средствами и мотоциклами, их техническое обслуживание и ремонт	807	5,0	109,9	100,6
оптовая торговля, включая торговлю через агентов, кроме торговли автотранспортными средствами и мотоциклами	2171	13,4	106,3	100,7
розничная торговля, кроме торговли автотранспортными средствами и мотоциклами; ремонт бытовых изделий и предметов личного пользования	1217	7,5	106,4	100,7
гостиницы и рестораны	281	1,7	106,4	103,7
транспорт и связь	847	5,2	105,0	100,1
связь	147	0,9	97,4	100,0
финансовая деятельность	329	2,0	104,4	100,6
операции с недвижимым имуществом, аренда и предоставление услуг	2646	16,4	103,6	100,3
из них:				
управление эксплуатацией жилого	367	2,3	97,1	98,1

	Количество организаций		В % к количеству организаций	
	единиц	в % к ито- гу	на 1 января 2014г.	на 1 октября 2014г.
фонда				
научные исследования и разработки	50	0,3	98,0	100,0
государственное управление и обеспечение военной безопасности, социальное страхование	945	5,9	104,0	99,2
образование	817	5,1	88,4	96,8
здравоохранение и предоставление социальных услуг	386	2,4	98,5	99,0
предоставление прочих коммунальных, социальных и персональных услуг	1412	8,7	98,2	98,0
деятельность по организации отдыха и развлечений, культуры и спорта	493	3,0	88,0	93,4

Распределение организаций по организационно-правовым формам на 1 января 2015 года

	Количество организаций, единиц	В % к количеству организаций	
		на 1 января 2014г.	на 1 октября 2014г.
Всего	16174	102,9	100,1
в том числе:			
юридические лица, являющиеся коммерческими организациями	11920	105,1	101,0
из них:			
хозяйственные общества и товарищества	11550	105,5	101,1
из них:			
акционерные общества	342	94,7	97,7
унитарные предприятия	154	90,6	96,9
юридические лица, являющиеся некоммерческими организациями	3351	95,4	97,8
из них:			
фонды	49	92,5	100,0
учреждения	2042	92,3	97,0
организации без прав юридического лица	903	104,6	97,6

**Распределение организаций по формам собственности
на 1 января 2015 года**

	Количество организаций, единиц	Из них по формам собственности					
		государственная и муниципальная	в % к общему количеству организаций	частная	в % к общему количеству организаций	смешанная российская	в % к общему количеству организаций
Всего	16174	2619	16,2	11971	74,0	211	1,3
в том числе:							
сельское хозяйство, охота и лесное хозяйство	738	47	6,4	599	81,2	9	1,2
в том числе:							
сельское хозяйство, охота и предоставление услуг в этих областях	505	20	4,0	431	85,3	7	1,4
лесное хозяйство, лесозаготовки и предоставление услуг в этих областях	233	27	11,6	168	72,1	2	0,9
рыболовство, рыбоводство	8	1	12,5	7	87,5	-	-
добыча полезных ископаемых	300	3	1,0	262	87,3	3	1,0
в том числе:							
добыча топливно-энергетических полезных ископаемых	42	-	-	37	88,1	1	2,4
добыча полезных ископаемых, кроме топливно-энергетических	258	3	1,2	225	87,2	2	0,8
обрабатывающие производства	990	31	3,1	863	87,2	14	1,4

	Количество организаций, единиц	Из них по формам собственности					
		государственная и муниципальная	в % к общему количеству организаций	частная	в % к общему количеству организаций	смешанная российская	в % к общему количеству организаций
в том числе:							
производство пищевых продуктов, включая напитки, и табака	178	4	2,2	159	89,3	5	2,8
текстильное и швейное производство	31	1	3,2	27	87,1	-	-
производство кожи, изделий из кожи и производство обуви	1	-	-	1	100,0	-	-
обработка древесины и производство изделий из дерева	81	1	1,2	60	74,1	-	-
целлюлозно-бумажное производство; издательская и полиграфическая деятельность	151	15	9,9	125	82,8	2	1,3
производство кокса и нефтепродуктов	5	-	-	4	80,0	-	-
химическое производство	33	-	-	26	78,8	1	3,0
производство резиновых и пластмассовых изделий	45	-	-	41	91,1	-	-
производство прочих неметаллических минеральных продуктов	116	2	1,7	102	87,9	1	0,9

	Количество организаций, единиц	Из них по формам собственности					
		государственная и муниципальная	в % к общему количеству организаций	частная	в % к общему количеству организаций	смешанная российская	в % к общему количеству организаций
тов							
металлургическое производство и производство готовых металлических изделий	107	-	-	101	94,4	1	0,9
производство машин и оборудования	70	1	1,4	67	95,7	-	-
производство электрооборудования, электронного и оптического оборудования	55	3	5,5	51	92,7	-	-
производство транспортных средств и оборудования	19	3	15,8	9	47,4	2	10,5
прочие производства	98	1	1,0	90	91,8	2	2,0
производство и распределение электроэнергии, газа и воды	383	52	13,6	319	83,3	12	3,1
строительство	1897	40	2,1	1732	91,3	14	0,7
оптовая и розничная торговля; ремонт автотранспортных средств, мотоциклов, бытовых изделий и предметов личного	4195	25	0,6	3963	94,5	15	0,4

	Количество организаций, единиц	Из них по формам собственности					
		государственная и муниципальная	в % к общему количеству организаций	частная	в % к общему количеству организаций	смешанная российская	в % к общему количеству организаций
пользования							
в том числе:							
торговля автотранспортными средствами и мотоциклами, их техническое обслуживание и ремонт	807	1	0,1	756	93,7	2	0,2
оптовая торговля, включая торговлю через агентов, кроме торговли автотранспортными средствами и мотоциклами	2171	14	0,6	2049	94,4	8	0,4
розничная торговля, кроме торговли автотранспортными средствами и мотоциклами; ремонт бытовых изделий и предметов личного пользования	1217	10	0,8	1158	95,2	5	0,4
гостиницы и рестораны	281	14	5,0	241	85,8	1	0,4
транспорт и связь	847	92	10,9	723	85,4	16	1,9
связь	147	26	17,7	116	78,9	2	1,4
финансовая деятельность	329	28	8,5	274	83,3	16	4,9

	Количество организаций, единиц	Из них по формам собственности					
		государственная и муниципальная	в % к общему количеству организаций	частная	в % к общему количеству организаций	смешанная российская	в % к общему количеству организаций
операции с недвижимым имуществом, аренда и предоставление услуг	2646	188	7,1	2304	87,1	103	3,9
из них:							
управление эксплуатацией жилого фонда	367	11	3,0	312	85,0	43	11,7
научные исследования и разработки	50	13	26,0	32	64,0	3	6,0
государственное управление и обеспечение военной безопасности, социальное страхование	945	921	97,5	21	2,2	-	-
образование	817	702	85,9	99	12,1	2	0,2
здравоохранение и предоставление социальных услуг	386	171	44,3	210	54,4	-	-
предоставление прочих коммунальных, социальных и персональных услуг	1412	304	21,5	354	25,1	6	0,4
деятельность по организации отдыха и развлечений, культуры и спорта	493	279	56,6	168	34,1	3	0,6

**Распределение индивидуальных предпринимателей,
прошедших государственную регистрацию (перерегистрацию)
в соответствии с Федеральным законом
"О государственной регистрации юридических лиц и
индивидуальных предпринимателей", по видам экономической
деятельности на 1 января 2015 года**

	Количество предпринимателей		В % к количеству предпринимателей	
	единиц	в % к итогу	на 1 января 2014г.	на 1 октября 2014г.
Всего	21387	100,0	99,6	99,4
в том числе:				
сельское хозяйство, охота и лесное хозяйство	1210	5,7	97,0	96,3
в том числе:				
сельское хозяйство, охота и предоставление услуг в этих областях	1027	4,8	96,7	95,4
лесное хозяйство, лесозаготовки и предоставление услуг в этих областях	183	0,9	98,9	102,2
рыболовство, рыбоводство	13	0,1	144,4	100,0
добыча полезных ископаемых	13	0,1	130,0	118,2
в том числе:				
добыча топливно-энергетических полезных ископаемых	4	0,0	133,3	133,3
добыча полезных ископаемых, кроме топливно-энергетических	9	0,1	128,6	112,5
обрабатывающие производства	1272	6,0	99,1	99,5
в том числе:				
производство пищевых продуктов, включая напитки, и табака	240	1,1	101,7	101,7
текстильное и швейное производство	233	1,1	94,3	98,3
производство кожи, изделий из кожи и производство обуви	4	0,0	80,0	100,0
обработка древесины и производство изделий из дерева	122	0,6	99,2	99,2
целлюлозно-бумажное производство; издательская и полиграфическая деятельность	87	0,4	98,9	97,8

	Количество предпринимателей		В % к количеству предпринимателей	
	единиц	в % к итогу	на 1 января 2014г.	на 1 октября 2014г.
производство кокса и нефтепродуктов	1	0,0	100,0	100,0
химическое производство	12	0,1	109,1	100,0
производство резиновых и пластмассовых изделий	39	0,2	105,4	100,0
производство прочих неметаллических минеральных продуктов	59	0,3	100,0	95,2
металлургическое производство и производство готовых металлических изделий	136	0,6	102,3	100,0
производство машин и оборудования	48	0,2	92,3	94,1
производство электрооборудования, электронного и оптического оборудования	59	0,3	103,5	100,0
производство транспортных средств и оборудования	-	-	-	-
прочие производства	232	1,1	100,0	101,3
производство и распределение электроэнергии, газа и воды	27	0,1	87,1	96,4
строительство	1121	5,2	99,0	98,2
оптовая и розничная торговля; ремонт автотранспортных средств, мотоциклов, бытовых изделий и предметов личного пользования	11002	51,5	98,4	99,5
в том числе:				
торговля автотранспортными средствами и мотоциклами, их техническое обслуживание и ремонт	1105	5,2	99,0	99,6
оптовая торговля, включая торговлю через агентов, кроме торговли автотранспортными средствами и мотоциклами	1428	6,7	96,6	101,0
розничная торговля, кроме торговли автотранспортными средствами и мотоциклами; ремонт бытовых изделий и предметов личного пользования	8469	39,6	98,6	99,3

	Количество предпринимателей		В % к количеству предпринимателей	
	единиц	в % к итогу	на 1 января 2014г.	на 1 октября 2014г.
гостиницы и рестораны	486	2,3	116,8	100,6
транспорт и связь	1996	9,3	95,8	99,8
связь	57	0,3	93,4	100,0
финансовая деятельность	66	0,3	132,0	101,5
операции с недвижимым имуществом, аренда и предоставление услуг	2063	9,6	105,6	100,8
из них:				
деятельность, связанная с использованием вычислительной техники и информационных технологий	266	1,2	105,1	103,5
научные исследования и разработки	3	0,0	100,0	100,0
государственное управление и обеспечение военной безопасности, социальное страхование	6	0,0	85,7	100,0
образование	89	0,4	115,6	103,5
здравоохранение и предоставление социальных услуг	244	1,1	100,8	100,4
предоставление прочих коммунальных, социальных и персональных услуг	1771	8,3	102,0	98,8
из них:				
сбор сточных вод, отходов и аналогичная деятельность	24	0,1	120,0	96,0
деятельность по организации отдыха и развлечений, культуры и спорта	212	1,0	114,6	99,5
деятельность домашних хозяйств	5	0,0	71,4	71,4
конкретные виды экономической деятельности не установлены	3	0,0	75,0	75,0

4.2 Демография организаций¹⁾

В декабре 2014 года зарегистрировано 94 организации, количество официально ликвидированных организаций составило 86.

Демография организаций по видам экономической деятельности

единиц

	Количество зарегистрированных организаций				Количество официально ликвидированных организаций			
	всего		на 1000 организаций, учтенных в регистре хозяйствующих субъектов		всего		на 1000 организаций, учтенных в регистре хозяйствующих субъектов	
	январь-декабрь 2014г.	декабрь 2014г.	январь-декабрь 2014г.	декабрь 2014г.	январь-декабрь 2014г.	декабрь 2014г.	январь-декабрь 2014г.	декабрь 2014г.
Всего:	1515	94	100,6	6,2	1051	86	69,8	5,6
в том числе:								
сельское хозяйство, охота и лесное хозяйство	41	5	56,4	6,9	54	3	74,3	4,2
в том числе:								
сельское хозяйство, охота и предоставление услуг в этих областях	33	5	66,8	10,2	34	2	68,8	4,1
лесное хозяйство, лесозаготовки и предоставление услуг в этих областях	8	-	34,4	-	20	1	86,0	4,4
рыболовство, рыбоводство	-	-	-	-	-	-	-	-

¹⁾ Исключая филиалы, представительства и другие обособленные подразделения, а также граждан (физических лиц), занимающихся предпринимательской деятельностью без образования юридического лица.

	Количество зарегистрированных организаций				Количество официально ликвидированных организаций			
	всего		на 1000 организаций, учтенных в регистре хозяйствующих субъектов		всего		на 1000 организаций, учтенных в регистре хозяйствующих субъектов	
	январь-декабрь 2014г.	декабрь 2014г.	январь-декабрь 2014г.	декабрь 2014г.	январь-декабрь 2014г.	декабрь 2014г.	январь-декабрь 2014г.	декабрь 2014г.
добыча полезных ископаемых	40	3	138,4	10,1	22	2	76,1	6,7
в том числе:								
добыча топливно-энергетических полезных ископаемых	2	-	48,2	-	2	-	48,2	-
добыча полезных ископаемых, кроме топливно-энергетических	38	3	153,5	11,7	20	2	80,8	7,8
обрабатывающие производства	73	2	76,1	2,1	59	5	61,5	5,2
в том числе:								
производство пищевых продуктов, включая напитки, и табака	10	1	59,2	5,8	6	1	35,5	5,8
текстильное и швейное производство	1	-	32,3	-	1	-	32,3	-
производство кожи, изделий из кожи и обуви	-	-	-	-	3	-	2000,0	-
обработка древесины и производство изделий из дерева	7	-	88,6	-	7	-	88,6	-

	Количество зарегистрированных организаций				Количество официально ликвидированных организаций			
	всего		на 1000 организаций, учтенных в регистре хозяйствующих субъектов		всего		на 1000 организаций, учтенных в регистре хозяйствующих субъектов	
	январь-декабрь 2014г.	декабрь 2014г.	январь-декабрь 2014г.	декабрь 2014г.	январь-декабрь 2014г.	декабрь 2014г.	январь-декабрь 2014г.	декабрь 2014г.
целлюлозно-бумажное производство; издательская и полиграфическая деятельность	9	-	59,0	-	11	1	72,1	6,6
производство кокса, нефтепродуктов и ядерных материалов	-	-	-	-	-	-	-	-
химическое производство	5	-	169,5	-	1	-	33,9	-
производство резиновых и пластмассовых изделий	7	-	160,9	-	2	-	46,0	-
производство прочих неметаллических минеральных продуктов	12	-	108,1	-	7	-	63,1	-
металлургическое производство и производство готовых металлических изделий	4	-	37,0	-	4	1	37,0	9,3
производство машин и оборудования	5	-	70,9	-	3	1	42,6	14,2

	Количество зарегистрированных организаций				Количество официально ликвидированных организаций			
	всего		на 1000 организаций, учтенных в регистре хозяйствующих субъектов		всего		на 1000 организаций, учтенных в регистре хозяйствующих субъектов	
	январь-декабрь 2014г.	декабрь 2014г.	январь-декабрь 2014г.	декабрь 2014г.	январь-декабрь 2014г.	декабрь 2014г.	январь-декабрь 2014г.	декабрь 2014г.
торговля автотранспортными средствами и мотоциклами, их техническое обслуживание и ремонт	136	6	178,2	7,5	58	5	76,0	6,3
оптовая торговля, включая торговлю через агентов, кроме торговли автотранспортными средствами и мотоциклами	289	22	141,0	10,4	144	14	70,2	6,6
розничная торговля, кроме торговли автотранспортными средствами и мотоциклами; ремонт бытовых изделий и предметов личного пользования	128	8	113,3	6,9	59	5	52,2	4,3
гостиницы и рестораны	34	1	126,2	3,6	16	-	59,4	-
транспорт и связь	95	9	126,4	11,7	48	3	63,9	3,9
связь	6	-	50,6	-	9	1	75,9	8,6
финансовая деятельность	35	3	155,2	13,0	17	1	75,4	4,3

	Количество зарегистрированных организаций				Количество официально ликвидированных организаций			
	всего		на 1000 организаций, учтенных в регистре хозяйствующих субъектов		всего		на 1000 организаций, учтенных в регистре хозяйствующих субъектов	
	январь-декабрь 2014г.	декабрь 2014г.	январь-декабрь 2014г.	декабрь 2014г.	январь-декабрь 2014г.	декабрь 2014г.	январь-декабрь 2014г.	декабрь 2014г.
операции с недвижимым имуществом, аренда и предоставление услуг	238	11	94,1	4,3	152	7	60,1	2,7
из них:								
деятельность, связанная с использованием вычислительной техники и информационных технологий	18	1	122,0	6,6	8	-	54,2	-
научные исследования и разработки	1	-	22,5	-	2	-	44,9	-
государственное управление и обеспечение военной безопасности; обязательное социальное страхование	9	-	13,0	-	18	4	26,0	5,8
образование	8	-	9,6	-	108	9	129,2	11,4
здравоохранение и предоставление социальных услуг	17	5	47,7	14,1	15	2	42,1	5,6

	Количество зарегистрированных организаций				Количество официально ликвидированных организаций			
	всего		на 1000 организаций, учтенных в регистре хозяйствующих субъектов		всего		на 1000 организаций, учтенных в регистре хозяйствующих субъектов	
	январь-декабрь 2014г.	декабрь 2014г.	январь-декабрь 2014г.	декабрь 2014г.	январь-декабрь 2014г.	декабрь 2014г.	январь-декабрь 2014г.	декабрь 2014г.
государственная собственность	8	-	16,5	-	31	2	63,9	4,3
в том числе:								
федеральная собственность	4	-	24,0	-	4	-	24,0	-
собственность субъекта Российской Федерации	4	-	12,6	-	27	2	85,2	6,5
муниципальная собственность	32	1	18,2	0,6	200	20	113,5	11,9
собственность общественных и религиозных организаций (объединений)	55	4	75,8	5,4	38	6	52,4	8,2
частная собственность	1358	86	119,1	7,4	739	54	64,8	4,6
смешанная российская собственность	6	1	35,9	6,0	12	1	71,9	6,0
собственность российских граждан, постоянно проживающих за границей	-	-	-	-	-	-	-	-
собственность потребительской кооперации	-	-	-	-	1	-	37,7	-

	Количество зарегистрированных организаций				Количество официально ликвидированных организаций			
	всего		на 1000 организаций, учтенных в регистре хозяйствующих субъектов		всего		на 1000 организаций, учтенных в регистре хозяйствующих субъектов	
	январь-декабрь 2014г.	декабрь 2014г.	январь-декабрь 2014г.	декабрь 2014г.	январь-декабрь 2014г.	декабрь 2014г.	январь-декабрь 2014г.	декабрь 2014г.
собственность государственных корпораций	-	-	-	-	-	-	-	-
иностранная собственность	51	2	126,6	4,8	23	2	57,1	4,8
совместная российская и иностранная собственность	5	-	54,3	-	7	1	76,1	10,9

5. ЦЕНЫ

Индексы цен и тарифов

на конец периода, в %

	Декабрь 2014г. к		Справочно: декабрь 2013г. к	
	ноябрю 2014г.	декабрю 2013г.	декабрь 2013г. к	
			ноябрю 2013г.	декабрю 2012г.
Индекс потребительских цен на товары и услуги	102,1	110,5	100,9	107,7
Индекс цен производителей промышленных товаров	105,2	116,1	100,9	93,2
Сводный индекс цен строительной продукции	102,2	106,2	102,1	106,0
Индекс цен производителей на реализованную сельскохозяйственную продукцию	102,2	101,3	104,4	110,0
Индекс тарифов на услуги связи для юридических лиц	100,0	103,2	100,0	102,8

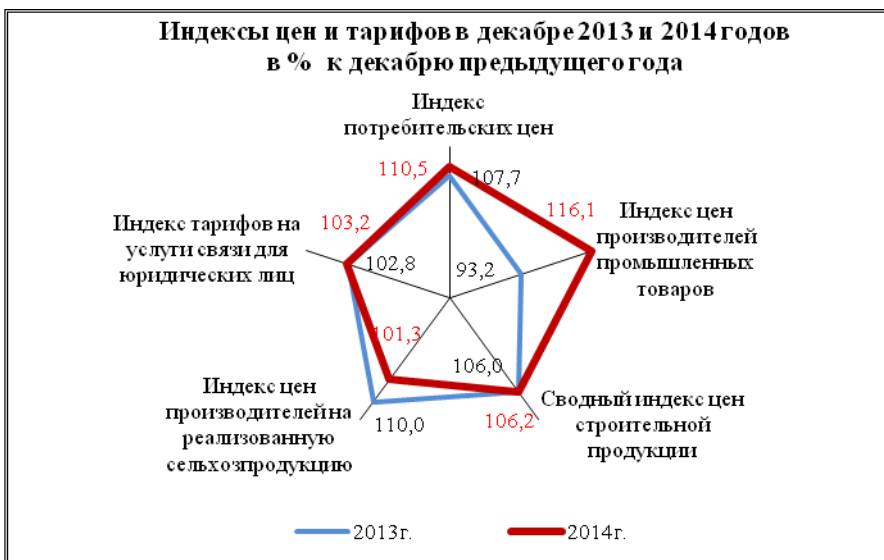

5.1. Потребительские цены

Индекс потребительских цен и тарифов на товары и услуги в Амурской области в декабре 2014 года по отношению к ноябрю 2014 года составил 102,1%, к декабрю 2013 года – 110,5%.

Индексы потребительских цен и тарифов на товары и услуги

на конец периода, в %

	Индекс потребительских цен декабря 2014г. к		Справочно: по России декабрь 2014г. к ноябрю 2014г.
	ноябрю 2014г.	декабрю 2013г.	
Все товары и услуги	102,1	110,5	102,6
Все товары и услуги (без овощей, картофеля и фруктов)	101,8	110,7	х
Все товары	102,2	110,6	102,8
Все товары без алкогольных напитков	102,4	110,5	х
Продовольственные товары	103,1	112,6	103,3
Продовольственные товары (без алкогольных напитков)	103,6	112,6	103,7

	Индекс потребительских цен декабря 2014г. к		Справочно: по России декабрь 2014г. к нояб- рю 2014г.
	ноябрю 2014г.	декабрю 2013г.	
Алкогольные напитки	100,5	112,3	100,7
Непродовольственные товары	101,4	108,7	102,3
Услуги	101,9	110,2	102,2

Индекс потребительских цен на **продовольственные товары** в декабре 2014 года по сравнению с ноябрем 2014 года составил 103,1%.

Изменения цен по основным группам продовольственных товаров

на конец периода, в %

	Декабрь 2014г. к	
	ноябрю 2014г.	декабрю 2013г.
Продовольственные товары	103,1	112,6
Продовольственные товары (без овощей, картофеля и фруктов)	102,1	113,5
Мясо и птица	102,7	119,3
Колбасы вареные	100,4	120,2
Рыба и морепродукты пищевые	102,1	108,5
Масло сливочное	100,9	108,8
Масло подсолнечное	106,2	102,0
Молоко и молочная продукция	102,7	110,6
Яйца	110,8	105,7
Сахар	110,6	125,6
Кондитерские изделия	101,7	111,7
Хлеб и хлебобулочные изделия	103,8	106,2
Крупа и бобовые	109,4	131,0
Флодоовощная продукция, включая картофель	112,2	105,1
Общественное питание	100,5	106,8
Алкогольные напитки	100,5	112,3

Цены на **непродовольственные товары** в декабре 2014 года по сравнению с предыдущим месяцем выросли на 1,4%.

Индексы потребительских цен на отдельные группы непродовольственных товаров

на конец периода, в %

	Декабрь 2014г. к	
	ноябрю 2014г.	декабрю 2013г.
Непродовольственные товары	101,4	108,7
Ткани	101,8	103,7
Одежда и белье	102,0	108,4
Обувь кожаная, текстильная и комбинированная	100,4	106,9
Моющие и чистящие средства	100,4	109,8
Табачные изделия	100,9	127,2
Мебель	100,8	108,7
Бумажно-беловые товары	100,2	104,8
Электротовары и другие бытовые приборы	105,3	111,7
Телерадиотовары	110,5	115,4
Строительные материалы	100,8	104,0
Легковые автомобили	100,5	107,8
Бензин	99,7	105,6
Медикаменты	102,6	118,3
Топливо	100,0	105,2

Индекс цен и тарифов на услуги в декабре 2014 года по сравнению с предыдущим месяцем составил 101,9%.

Индексы потребительских цен на отдельные группы услуг

на конец периода, в %, размах

	Декабрь 2014г. к	
	ноябрю 2014г.	декабрю 2013г.
Услуги	101,9	110,2
Бытовые услуги	100,5	107,0
из них:		
постановка набоек	100,0	108,8
пошив женского платья	102,4	104,1
ремонт телевизоров цветного изображения	100,0	100,0
ремонт холодильников (без стоимости деталей)	100,0	100,0
химическая чистка мужского костюма	100,0	111,3
стирка и глажение белья прямого	100,0	105,4
услуги фотоателье	100,0	106,6
услуги парикмахерских	101,0	106,3

	Декабрь 2014г. к	
	ноябрю 2014г.	декабрю 2013г.
услуги бань и душевых	100,0	108,2
ритуальные услуги	100,0	102,1
Услуги пассажирского транспорта	105,4	98,1
городской автобус	100,0	106,9
воздушный транспорт	100,9	95,8
Услуги связи	101,0	100,8
абонентская плата за неограниченный объем местных телефонных соединений, месяц	100,0	101,9
предоставление разговоров по междугородной телефонной связи внутри России	100,0	100,0
Жилищно-коммунальные услуги	100,6	113,1
Медицинские услуги	100,0	106,4
Услуги образования	100,1	96,4
Услуги дошкольного воспитания	100,0	139,1

5.2. Цены производителей

Индекс цен **производителей промышленных товаров** в декабре 2014 года по сравнению с предыдущим месяцем составил 105,2%.

Производство сухих бетонных смесей подорожало на 40,2%, добыча и обогащение руд цветных металлов – на 14,7%, производство строительных металлических конструкций и изделий – на 10,0%, драгоценных металлов – на 8,8%, продуктов мукомольно-крупяной промышленности – на 5,8%, растительных масел и жиров, макаронных изделий, мяса и мясопродуктов – на 2,2%-2,8%.

Тарифы на производство и распределение электроэнергии, газа и воды возросли на 3,1%.

Индексы цен производителей промышленных товаров

на конец периода, в %

	Декабрь 2014г. к	
	ноябрю 2014г.	декабрю 2013г.
Индексы цен производителей промышленных товаров	105,2	116,1
в том числе:		
добыча полезных ископаемых	106,8	125,1
обрабатывающие производства	106,0	123,9
производство и распределение электроэнергии, газа и воды	103,1	99,9

В декабре 2014 года **сводный индекс цен строительной продукции** к ноябрю 2014 года составил 102,2%, к декабрю 2013 года – 106,2%, в том числе индекс цен производителей в строительстве (строительно-монтажные работы) – 102,2% и 105,5%, на машины и оборудование, используемые в строительстве – 102,2% и 107,9% соответственно.

Сводные индексы цен строительной продукции по отдельным видам экономической деятельности

на конец периода, в %

	Декабрь 2014г. к	
	ноябрю 2014г.	декабрю 2013г.
Сельское хозяйство, охота и лесное хозяйство	102,0	109,6
Добыча полезных ископаемых	102,3	106,3
Обрабатывающие производства	102,2	108,1
Производство и распределение электроэнергии, газа и воды	101,9	106,3
Строительство	102,2	108,7
Транспорт и связь	102,2	106,0
Операции с недвижимым имуществом	102,2	107,7

Цены производителей на реализованную сельскохозяйственную продукцию в декабре 2014 года по сравнению с предыдущим месяцем возросли на 2,2%, в том числе на продукцию растениеводства – на 2,2%, животноводства – на 2,1%.

Индексы цен реализации сельскохозяйственной продукции

на конец периода, в %

	К предыдущему месяцу			Декабрь 2014г. к де- кабрю 2013г.
	октябрь 2014г.	ноябрь 2014г.	декабрь 2014г.	
Индекс цен производителей на реализованную сельско- хозяйственную продукцию	99,3	97,1	102,2	101,3
в том числе на:				
продукцию растениеводства	100,1	91,9	102,2	94,7
зерновые культуры	100,3	99,6	99,6	88,2
картофель	100,0	110,8	100,0	100,0
овощи	130,8	101,4	100,2	49,3
продукцию животноводства	97,8	106,5	102,1	113,7
скот и птицу (в живом весе)	96,1	109,2	100,7	112,5
молоко	100,4	101,1	101,1	119,8
яйца куриные	101,8	104,3	111,1	109,3

Индекс тарифов на услуги связи для юридических лиц в декабре 2014 года по сравнению с предыдущим месяцем составил 100,0%.

Индексы тарифов на услуги связи для юридических лиц

на конец периода, в %

	Декабрь 2014г. к	
	ноябрю 2014г.	декабрю 2013г.
Все услуги связи	100,0	103,2
Почтовая связь	100,0	106,1
Документальная электросвязь	100,0	109,1
Городская телефонная связь	100,0	110,3
Междугородная телефонная связь	100,0	100,0
Передача данных по каналам связи	100,0	100,0
Беспроводная связь	100,0	100,0
Услуги электросвязи	100,0	102,7

6. ФИНАНСЫ

6.1. Государственные финансы

6.1.1. Консолидированный бюджет

Структура консолидированного бюджета

(по данным министерства финансов Амурской области)

	Январь-ноябрь 2014г.		Справочно: январь-ноябрь 2013г.	
	млн. рублей	в % к итогу	млн. рублей	в % к итогу
Доходы - итого	46763	100,0	56759	100,0
из них:				
налоговые и неналоговые доходы	32984	70,5	31770	56,0
налог на прибыль организаций	6716	14,4	7115	12,5
налог на доходы физических лиц	12913	27,6	12561	22,1
акцизы	1656	3,5	1923	3,4
налоги на совокупный доход	2041	4,4	1942	3,4
налоги на имущество	5847	12,5	4569	8,0
налоги, сборы и регулярные платежи за пользование природными ресурсами	1663	3,6	1558	2,7

	Январь-ноябрь 2014г.		Справочно: январь-ноябрь 2013г.	
	млн. рублей	в % к итогу	млн. рублей	в % к итогу
государственная пошлина	129	0,3	104	0,2
безвозмездные поступления	13779	29,5	24989	44,0
Расходы - итого	57096	100,0	61191	100,0
из них на:				
общегосударственные вопросы	3933	6,9	3733	6,1
национальная безопасность и право- охранительная деятельность	977	1,7	1623	2,7
национальная экономика	9760	17,1	10051	16,4
жилищно-коммунальное хозяйство	6460	11,3	6634	10,8
образование	13440	23,5	13951	22,8
культура, кинематография	1505	2,6	1368	2,2
здравоохранение	7451	13,0	6595	10,8
социальная политика	11794	20,7	15809	25,8
физическая культура и спорт	408	0,7	359	0,6
средства массовой информации	117	0,2	148	0,2
Профицит, дефицит (-) бюджета	-10333		-4432	

6.1.2. Поступление налоговых платежей и других доходов в бюджетную систему

По данным Управления Федеральной налоговой службы по Амурской области, за январь-ноябрь 2014 года поступило государственных налогов и других доходов в бюджетную систему 34173 млн. рублей, что на 5581 млн. рублей (на 19,5%) больше, чем за январь-ноябрь 2013 года.

Поступление налоговых платежей и других доходов в бюджетную систему

	Январь-ноябрь 2014г.		Справочно: январь-ноябрь 2013г	
	млн. рублей	удельный вес в об- щей сумме поступле- ний, в %	млн. рублей	удельный вес в об- щей сумме поступле- ний, в %
Всего	34173	100,0	28592	100,0

	Январь-ноябрь 2014г.		Справочно: январь-ноябрь 2013г	
	млн. рублей	удельный вес в об- щей сумме поступле- ний, в %	млн. рублей	удельный вес в об- щей сумме поступле- ний, в %
в том числе:				
налог на прибыль организаций	7249	21,2	7624	26,7
налог на доходы физических лиц	12927	37,8	12561	43,9
акцизы	6	0,0	10	0,0
налоги на имущество	5847	17,1	4569	16,0
налоги, сборы и регулярные пла- тежи за пользование природны- ми ресурсами	2753	8,1	2574	9,0
прочие налоги, сборы и другие поступления	5391	15,8	1254	4,4

Основную часть налоговых платежей и других доходов в бюджетную систему за январь-ноябрь 2014 года обеспечили поступления налога на доходы физических лиц – 37,8% и налога на прибыль организаций – 21,2%.

Структура задолженности по налогам и сборам в бюджетную систему Амурской области на 1 декабря 2014 года

	Задолжен- ность		В том числе					
			недоимка		задолженность			
	млн. руб- лей	в % к итогу	млн. руб- лей	в % к итогу	приостановлен- ная к взыска- нию в связи с введе- нием процедур банкротства	взыскивае- мая судеб- ными при- ставами	млн. руб- лей	в % к итогу
Всего	3146	100,0	1389	100,0	666	100,0	900	100,0
в том числе по:								
федеральным налогам и сбо- рам	1848	58,7	659	47,5	575	86,3	423	47,0
в том числе:								
налог на добав- ленную стои- мость	1199	38,1	394	28,4	479	71,9	258	28,7

	Задолженность		В том числе					
			недоимка		задолженность			
	млн. рублей	в % к итогу	млн. рублей	в % к итогу	приостановленная к взысканию в связи с введением процедур банкротства		взыскиваемая судебными приставами	
млн. рублей					в % к итогу	млн. рублей	в % к итогу	
налог на прибыль и организаций	334	10,6	105	7,6	38	5,7	79	8,8
платежи за пользование природными ресурсами	26	0,8	15	1,1	2	0,3	9	1,0
остальные федеральные налоги и сборы	289	9,2	145	10,4	56	8,4	77	8,5
региональным налогам и сборам	940	29,9	510	36,7	44	6,6	386	42,9
местным налогам и сборам	169	5,4	149	10,7	4	0,6	16	1,8
налогам со специальным налоговым режимом	189	6,0	71	5,1	43	6,5	75	8,3

За плательщиками, зарегистрированными в налоговых органах области, по состоянию на 1 декабря 2014 года числится **недоимка** в сумме 1389 млн. рублей, за месяц недоимка увеличилась на 222 млн. рублей (на 19,0%).

Задолженность по уплате сумм пеней и налоговых санкций в бюджетную систему по состоянию на 1 декабря 2014 года составила 845 млн. рублей, в том числе по федеральным налогам и сборам - 631 млн. рублей.

6.2. Финансовая деятельность организаций, не относящихся к субъектам малого предпринимательства, средняя численность работников которых превышает 15 человек

6.2.1. Финансовые результаты деятельности организаций

За январь-ноябрь 2014 года, по оперативным данным, **сальдированный финансовый результат** (прибыль минус убыток) организаций (без банков, страховых и бюджетных организаций) в действующих ценах составил 8832 млн. рублей прибыли (185 организаций получили прибыль в размере 14687 млн. рублей, 82 организации - убыток на сумму 5855 млн. рублей).

Сальдированный финансовый результат по видам экономической деятельности

	Январь-ноябрь 2014г.	
	прибыль, убыток (-), тыс. рублей	в % (разах) к январю-ноябрю 2013г. ¹⁾
Всего	8832144	187,4
из них:		
Сельское хозяйство, охота и лесное хозяйство	1295025	79,7
в том числе сельское хозяйство	1287292	103,4
Добыча полезных ископаемых	4713841	129,1
Обрабатывающие производства	454599	109,8
производство пищевых продуктов, включая напитки, и табака	275754	120,8
целлюлозно-бумажное производство; издательская и полиграфическая деятельность	19571	в4,4р
производство прочих неметаллических минеральных продуктов	109047	в2,3р
производство электрооборудования, электронного и оптического оборудования	10687	41,8
Производство и распределение электроэнергии, газа и воды	1614872	-
Строительство	642449	188,2

¹⁾ Темпы изменения сальдированного финансового результата отчетного периода по сравнению с соответствующим периодом предыдущего года рассчитаны по сопоставимому кругу организаций; с учетом корректировки данных соответствующего периода предыдущего года, исходя из изменений учетной политики, законодательных актов и др. в соответствии с методологией бухгалтерского учета. Прочерк означает, что в одном или обоих сопоставляемых периодах был получен отрицательный финансовый результат.

	Январь-ноябрь 2014г.	
	прибыль, убыток (-), тыс. рублей	в % (разах) к январю- ноябрю 2013г. ¹⁾
Оптовая и розничная торговля; ремонт автотранспортных средств, мотоциклов, бытовых изделий и предметов личного пользования	422460	136,5
Гостиницы и рестораны	3034	75,7
Транспорт и связь	-367288	-
Операции с недвижимым имуществом, аренда и предоставление услуг	11757	-
Предоставление прочих коммунальных, социальных и персональных услуг	61634	84,0

Доля убыточных организаций по области за январь-ноябрь 2014 года составила 30,7% и по сравнению с соответствующим периодом 2013 года уменьшилась на 0,8 процентного пункта.

Прибыль и убыток организаций по видам экономической деятельности за январь-ноябрь 2014 года

	Доля при- быльных органи- заций в общем числе предпри- ятий, в %	Сумма прибыли, тыс. рублей	Доля убыточ- ных ор- ганиза- ций в общем числе предпри- ятий, в %	Сумма убытка, тыс. рублей
Всего	69,3	14686774	30,7	5854630
из них:				
Сельское хозяйство, охота и лесное хозяйство	82,4	1361141	17,6	66116
в том числе сельское хозяйство	81,5	1347785	18,5	60493
Добыча полезных ископаемых	62,5	8424636	37,5	3710795
Обрабатывающие производства	73,3	559364	26,7	104765
производство пищевых продуктов, включая напитки, и табака	100,0	275754	-	-
целлюлозно-бумажное производство; издательская и полиграфическая деятельность	66,7	19790	33,3	219

	Доля при-быльных органи-заций в общем числе предпри-ятий, в %	Сумма прибыли, тыс. рублей	Доля убыточ-ных органи-заций в общем числе предпри-ятий, в %	Сумма убытка, тыс. рублей
производство прочих неметаллических минеральных продуктов	83,3	129226	16,7	20179
производство электрооборудования, электронного и оптического оборудования	66,7	15474	33,3	4787
Производство и распределение электроэнергии, газа и воды	53,1	2039046	46,9	424174
Строительство	67,6	1443251	32,4	800802
Оптовая и розничная торговля; ремонт автотранспортных средств, мотоциклов, бытовых изделий и предметов личного пользования	88,4	480491	11,6	58031
Гостиницы и рестораны	57,1	4455	42,9	1421
Транспорт и связь	48,1	217966	51,9	585254
Операции с недвижимым имуществом, аренда и предоставление услуг	70,0	70741	30,0	58984
Предоставление прочих коммунальных, социальных и персональных услуг	75,0	66595	25,0	4961

6.2.2. Состояние платежей и расчетов в организациях

На 1 декабря 2014 года **суммарная задолженность** по обязательствам (кредиторская, задолженность по кредитам банков и займам) организаций, по оперативным данным, составила 135183,6 млн. рублей, из нее **просроченная** – 3,6%.

Размер и структура суммарной просроченной задолженности по обязательствам организаций

на конец месяца

	Ноябрь 2014г.			Справочно:
	млн. рублей	в % к октябрю 2014г.	в % к ноябрю 2013г.	ноябрь 2013г. в % к ноябрю 2012г.
Всего	4911,0	103,1	140,8	122,0
в том числе				
Кредиторская задолженность	4832,1	103,1	142,2	123,3
в % к итогу	98,4	-	-	-
Задолженность по кредитам банков и займам	78,9	99,9	87,6	86,7
в % к итогу	1,6	-	-	-

Кредиторская задолженность по организациям на 1 декабря 2014 года составила 69268,2 млн. рублей, из нее **просроченная** – 7,0%.

Структура и динамика просроченной кредиторской задолженности организаций

на конец месяца, тыс.рублей

	Количество организаций, имеющих просроченную кредиторскую задолженность, единиц	Просроченная кредиторская задолженность	В том числе		
			поставщикам	в бюджет	в дарственные внебюджетные фонды
2014г.					
Январь	52	3386579	2703988	244163	293184
в % к просроченной кредиторской задолженности		100,0	79,8	7,2	8,7
Февраль	55	3338983	2589671	218822	302894
в % к просроченной кредиторской задолженности		100,0	77,6	6,6	9,1
Март	59	3372894	2641852	308609	297920
в % к просроченной кредиторской задолженности		100,0	78,3	9,1	8,8

	Количество организаций, имеющих просроченную кредиторскую задолженность, единиц	Просроченная кредиторская задолженность	В том числе		
			поставщикам	в бюджет	в дарственные внебюджетные фонды
Апрель	62	3722978	2937296	282581	343225
в % к просроченной кредиторской задолженности		100,0	78,9	7,6	9,2
Май	63	4917285	4168071	222935	349445
в % к просроченной кредиторской задолженности		100,0	84,8	4,5	7,1
Июнь	59	4865157	4152432	245563	357006
в % к просроченной кредиторской задолженности		100,0	85,4	5,0	7,3
Июль	58	5166769	4361520	257357	367035
в % к просроченной кредиторской задолженности		100,0	84,4	5,0	7,1
Август	57	4811757	4001442	320835	354691
в % к просроченной кредиторской задолженности		100,0	83,2	6,7	7,4
Сентябрь	59	3872370	2999737	293830	361878
в % к просроченной кредиторской задолженности		100,0	77,5	7,6	9,3
Октябрь	59	4686133	3864527	291169	383970
в % к просроченной кредиторской задолженности		100,0	82,5	6,2	8,2
Ноябрь	58	4832132	3941900	307415	446933
в % к просроченной кредиторской задолженности		100,0	81,6	6,4	9,2

**Просроченная кредиторская задолженность организаций
по видам экономической деятельности на 1 декабря 2014 года**

	Количество организа- ций, имеющих просро- ченную кредиторскую задолженность, единиц	Просроченная кредиторская задолженность, тыс. рублей
Всего	58	4832132
из них		
Сельское хозяйство, охота и лес- ное хозяйство	4	38826
в том числе сельское хозяйство	3	38724
Добыча полезных ископаемых	4	1600963
Обрабатывающие производства	7	28257
производство пищевых продук- тов, включая напитки, и табака	1	9935
целлюлозно-бумажное производ- ство; издательская и полиграфиче- ская деятельность	2	1870
производство прочих неметалли- ческих минеральных продуктов	-	-
производство электрооборудова- ния, электронного и оптического оборудования	1	67
Производство и распределение электроэнергии, газа и воды	15	1419177
Строительство	11	1142133
Оптовая и розничная торговля; ремонт автотранспортных средств, мотоциклов, бытовых изделий и предметов личного пользования	4	311702
Гостиницы и рестораны	1	28
Транспорт и связь	5	214283
Операции с недвижимым иму- ществом, аренда и предостав- ление услуг	3	41973
Предоставление прочих комму- нальных, социальных и персо- нальных услуг	4	34790

В структуре просроченной кредиторской задолженности основной объем приходится на долги организаций, осуществляющих деятельность по

добыче полезных ископаемых, производству и распределению электроэнергии, газа и воды, строительству.

Задолженность по полученным кредитам банков и займам организаций на 1 декабря 2014 года составила 65915,4 млн. рублей, из которой доля просроченной задолженности - 0,1%.

Задолженность по кредитам банков и займам по видам экономической деятельности на 1 декабря 2014 года

тыс.рублей

	Всего	В том числе просроченная
Всего	65915409	78875
из них		
Сельское хозяйство, охота и лесное хозяйство	4833274	40698
в том числе сельское хозяйство	4514339	40698
Добыча полезных ископаемых	34216342	2150
Обрабатывающие производства	3112510	14437
производство пищевых продуктов, включая напитки, и табака	2244772	-
целлюлозно-бумажное производство; издательская и полиграфическая деятельность	-	-
производство прочих неметаллических минеральных продуктов	150946	-
производство электрооборудования, электронного и оптического оборудования	15837	8437
Производство и распределение электроэнергии, газа и воды	10186857	21265
Строительство	7223195	-
Оптовая и розничная торговля; ремонт автотранспортных средств, мотоциклов, бытовых изделий и предметов личного пользования	3462229	-
Гостиницы и рестораны	8932	325
Транспорт и связь	1590816	-
Операции с недвижимым имуществом, аренда и предоставление услуг	1182180	-
Предоставление прочих коммунальных, социальных и персональных услуг	12500	-

Дебиторская задолженность на 1 декабря 2014 года составила 50319,9 млн. рублей, из нее просроченная – 6,0%.

Просроченная дебиторская задолженность организаций по видам экономической деятельности на 1 декабря 2014 года

	Количество организаций, имеющих просроченную дебиторскую задолженность, единиц	Просроченная дебиторская задолженность, тыс. рублей
Всего	75	3035366
из них		
Сельское хозяйство, охота и лесное хозяйство	5	14796
в том числе сельское хозяйство	3	12028
Добыча полезных ископаемых	6	636542
Обрабатывающие производства	8	20789
производство пищевых продуктов, включая напитки, и табака	2	19242
целлюлозно-бумажное производство; издательская и полиграфическая деятельность	1	458
производство прочих неметаллических минеральных продуктов	-	-
производство электрооборудования, электронного и оптического оборудования	1	130
Производство и распределение электроэнергии, газа и воды	17	1110038
Строительство	13	687684
Оптовая и розничная торговля; ремонт автотранспортных средств, мотоциклов, бытовых изделий и предметов личного пользования	6	339973
Гостиницы и рестораны	-	-
Транспорт и связь	8	277187
Операции с недвижимым имуществом, аренда и предоставление услуг	5	50416
Предоставление прочих коммунальных, социальных и персональных услуг	6	23459

**Превышение кредиторской задолженности над дебиторской
по состоянию на 1 декабря 2014 года**

тыс.рублей

	Дебитор- ская за- должен- ность	Кредитор- ская за- должен- ность	Превышение кредиторской задолженно- сти над дебиторской
Всего	50319870	69268219	18948349
из них			
Сельское хозяйство, охота и лесное хозяйство	1567549	3384709	1817160
в том числе сельское хозяйство	1416629	2874776	1458147
Добыча полезных ископаемых	14800572	7442687	-7357885
Обрабатывающие производства	4161324	6677121	2515797
производство пищевых продук- тов, включая напитки, и табака	1458502	871411	-587091
целлюлозно-бумажное производ- ство; издательская и полиграфи- ческая деятельность	17877	13978	-3899
производство прочих неметалли- ческих минеральных продуктов	741108	780176	39068
производство электрооборудова- ния, электронного и оптического оборудования	19147	43503	24356
Производство и распределение электроэнергии, газа и воды	7721817	9840875	2119058
Строительство	14012521	15012314	999793
Оптовая и розничная торговля; ремонт автотранспортных средств, мотоциклов, бытовых из- делий и предметов личного поль- зования	4859058	10092676	5233618
Гостиницы и рестораны	19540	73020	53480
Транспорт и связь	1975272	15348139	13372867
Операции с недвижимым имуще- ством, аренда и предоставление услуг	1066069	1001174	-64895
Предоставление прочих комму- нальных, социальных и персо- нальных услуг	77398	103607	26209

6.3. Денежно-кредитная система

Объем кредитов, предоставленных предприятиям, организациям, банкам и физическим лицам, по данным Главного управления Центрального Банка России по Амурской области, на 1 декабря 2014 года составил 340,7 млрд. рублей (на 01.12.2013г. – 352,9 млрд. рублей) и уменьшился за месяц на 1,0%.

Динамика кредитных вложений

на начало месяца, млн. рублей

	Кредиты, предоставленные предприятиям, организациям, банкам и физическим лицам	Из общего объема кредитов		
		кредиты, предоставленные		
		предприятиям и организациям	кредитным организациям	физическим лицам
2014г.				
январь	350142,1	57123,8	6206,7	286811,6
февраль	354562,1	59598,7	9584,0	285379,4
март	349828,6	55710,8	10002,6	284115,2
апрель	347071,6	54163,3	5659,1	287249,2
май	355457,0	55262,4	9863,6	290330,9
июнь	358538,5	58137,0	9513,5	290888,0
июль	352349,4	52867,4	5477,0	294005,0
август	349499,9	52184,2	8885,9	284429,8
сентябрь	347270,4	52509,8	8674,8	286085,8
октябрь	342235,3	52060,3	5567,1	284607,9
ноябрь	344105,5	53644,9	7869,9	282590,7
декабрь	340655,1	54713,9	6370,4	279570,8
Справочно: декабрь 2013г.	352903,0	59890,3	9712,9	283299,8

Ставка рефинансирования (учетная ставка) по кредитам, предоставленным коммерческим банкам, с 14 сентября 2012 года составляет 8,25%.

Вклады населения на рублевых и валютных счетах, по оперативным данным Главного управления Центрального Банка России по Амурской области, в отделениях Сбербанка Российской Федерации на 1 декабря 2014 года составили 30,8 млрд. рублей и увеличились за месяц на 2,4% (на 1.12.2013г. – 26,7 млрд. рублей), в коммерческих банках – 186,8 млрд. рублей, уменьшение составило 1,3% (на 1.12.2013г. – 192,3 млрд. рублей).

Остатки вкладов физических лиц в кредитных организациях

на начало месяца, млн.рублей

	Вклады граждан в банках	Из них			
		в Сбербанке	в % к началу года	в коммерческих банках	в % к началу года
2014г.					
январь	217536	29952	100,0	187584	100,0
февраль	213742	27377	91,4	186365	99,4
март	214259	27949	93,3	186310	99,3
апрель	210230	27691	92,5	182539	97,3
май	211979	28226	94,2	183753	98,0
июнь	208620	23599	78,8	185021	98,6
июль	214111	28679	95,7	185432	98,9
август	218211	30071	100,4	188140	100,3
сентябрь	219760	30043	100,3	189717	101,1
октябрь	219402	29701	99,2	189701	101,1
ноябрь	219327	30090	100,5	189237	100,9
декабрь	217597	30826	102,9	186771	99,6
Справочно: декабрь 2013г.	218995	26650	117,2	192345	101,4

Остаток вклада на душу постоянного населения в банках Амурской области (коммерческих и Сбербанке) по состоянию на 1 декабря 2014 года составил 268,2 тыс. рублей (на 1.12.2013г. – 268,1 тыс. рублей).

7. СОЦИАЛЬНАЯ СФЕРА

7.1. Уровень жизни населения

В январе-декабре 2014 года объем денежных доходов населения сложился в размере 263082,7 млн. рублей и увеличился на 9,2% по сравнению с соответствующим периодом предыдущего года. Население израсходовало средств на покупку товаров и оплату услуг 183421,2 млн. рублей, что на 12,9% больше, чем в январе-декабре 2013 года.

**Основные показатели,
характеризующие уровень жизни населения**

	Январь-декабрь 2014г.	В % к январю-декабрю 2013г.	Декабрь 2014г. в % к		Справочно: январь-декабрь 2013г. в % к январю-декабрю 2012г.	Справочно: Россия	
			декабрю 2013г.	ноябрю 2014г.		ноябрь 2014г.	в % к ноябрю 2013г.
Денежные доходы (в среднем на душу в месяц), рублей ¹⁾	27048,0	109,6	110,0	140,2	114,9	28582	104,4
Реальные располагаемые денежные доходы ²⁾	x	102,1	97,3	132,4	105,5	x	95,3
Среднемесячная начисленная заработная плата одного работника (январь-ноябрь 2014г.)							
номинальная, рублей	31499,9	108,5 ³⁾	105,4 ⁴⁾	97,9 ⁵⁾	109,9 ⁶⁾	33088	109,6
реальная	x	101,0 ³⁾	96,6 ⁴⁾	95,4 ⁵⁾	102,0 ⁶⁾	x	100,5

7.1.1. Денежные доходы

Реальные располагаемые денежные доходы (доходы за вычетом обязательных платежей, скорректированные на индекс потребительских цен), по предварительным данным, в декабре 2014 года по сравнению с соответствующим периодом 2013 года снизились на 2,7%, в январе-декабре 2014 года - возросли на 2,1%.

¹⁾ Предварительные данные

²⁾ Оценка

³⁾ Январь-ноябрь 2014г. к январю-ноябрю 2013г.

⁴⁾ Ноябрь 2014г. к ноябрю 2013г

⁵⁾ Ноябрь 2014г. к октябрю 2014г.

⁶⁾ Январь-ноябрь 2013г. к январю-ноябрю 2012г.

Динамика реальных располагаемых денежных доходов¹⁾

	В % к	
	соответствующему периоду предыдущего года	предыдущему периоду
2013г.		
январь	81,8	42,5
февраль	104,7	140,1
март	106,4	107,0
январь-март	98,3	67,2
апрель	114,0	114,2
май	104,2	91,3
июнь	106,9	103,2
II квартал	108,4	125,2
I полугодие	103,7	-
июль	100,6	104,1
август	98,3	100,4
сентябрь	98,2	96,1
III квартал	99,0	102,0
январь-сентябрь	101,9	-
октябрь	116,8	119,9
ноябрь	117,5	97,9
декабрь	109,6	135,4
IV квартал	114,0	129,0
январь-декабрь	105,5	-
2014г.		
январь	109,8 ²⁾	42,6 ²⁾
февраль	114,5 ²⁾	146,0
март	105,4 ²⁾	98,4
январь-март	109,7²⁾	70,3
апрель	96,1 ²⁾	105,1
май	99,9 ²⁾	95,4
июнь	103,4 ²⁾	106,9
II квартал	99,8²⁾	113,8
I полугодие	104,2²⁾	-
июль	99,9 ²⁾	100,5
август	105,6 ²⁾	106,2

¹⁾ За 2013 год данные уточнены на основании годового баланса денежных доходов и расходов населения, за 2014 год - предварительные данные

²⁾ Данные за соответствующий период 2013 года пересчитаны в соответствии с официальной статистической методологией по расчету объема платных услуг, введенной в действие с января 2014 года.

	В % к	
	соответствующему периоду предыдущего года	предыдущему периоду
сентябрь	107,2 ¹⁾	97,5
III квартал	104,2¹⁾	106,6
январь-сентябрь	104,1¹⁾	-
октябрь	95,2 ¹⁾	106,6
ноябрь	99,5 ¹⁾	102,4
декабрь	97,3 ¹⁾	132,4
IV квартал	97,5¹⁾	120,6
январь-декабрь	102,1¹⁾	-

Динамика денежных доходов и расходов населения¹⁾

млн. рублей

	Денежные доходы населения	Денежные расходы населения	Превышение денежных доходов над расходами или расходов над доходами (-)
2013г.			
январь	12266,4	15084,9	-2818,5
февраль	16381,8	15937,8	444,0
март	17403,3	16822,2	581,1
январь-март	46051,5	47844,9	-1793,4
апрель	19748,0	18144,8	1603,2
май	18567,0	17685,2	881,8
июнь	19368,3	17976,2	1392,1
II квартал	57683,3	53806,2	3877,1
I полугодие	103734,8	101651,1	2083,7
июль	20041,9	19598,2	443,7
август	20272,2	19392,8	879,4
сентябрь	19666,7	19663,3	3,4
III квартал	59980,8	58654,3	1326,5
январь-сентябрь	163715,6	160305,4	3410,2
октябрь	23084,4	20281,2	2803,2
ноябрь	23257,6	21561,6	1696,0
декабрь	30956,8	26963,3	3993,5
IV квартал	77298,8	68806,1	8492,7
январь-декабрь	241014,4	229111,5	11902,9

¹⁾ За 2013 год данные уточнены на основании годового баланса денежных доходов и расходов населения, за 2014 год - предварительные данные

	Денежные доходы населения	Денежные расходы населения	Превышение денежных доходов над расходами или расходов над доходами (-)
2014г.			
январь	13820,4	15057,6	-1237,2
февраль	19839,0	18734,8	1104,2
март	20150,4	19471,4	679,0
январь-март	53809,8	53263,8	546,0
апрель	20760,6	19659,6	1101,0
май	19927,6	19240,7	686,9
июнь	21146,6	20563,5	583,1
II квартал	61834,8	59463,8	2371,0
I полугодие	115644,6	112727,6	2917,0
июль	21316,2	20342,5	973,7
август	22658,3	21283,8	1374,5
сентябрь	22228,5	21143,7	1084,8
III квартал	66203,0	62770,0	3433,0
январь-сентябрь	181847,6	175497,6	6350,0
октябрь	23293,0	22506,3	786,7
ноябрь	24127,3	23625,4	501,9
декабрь	33814,8	32377,5	1437,3
IV квартал	81235,1	78509,2	2725,9
январь-декабрь	263082,7	254006,8	9075,9

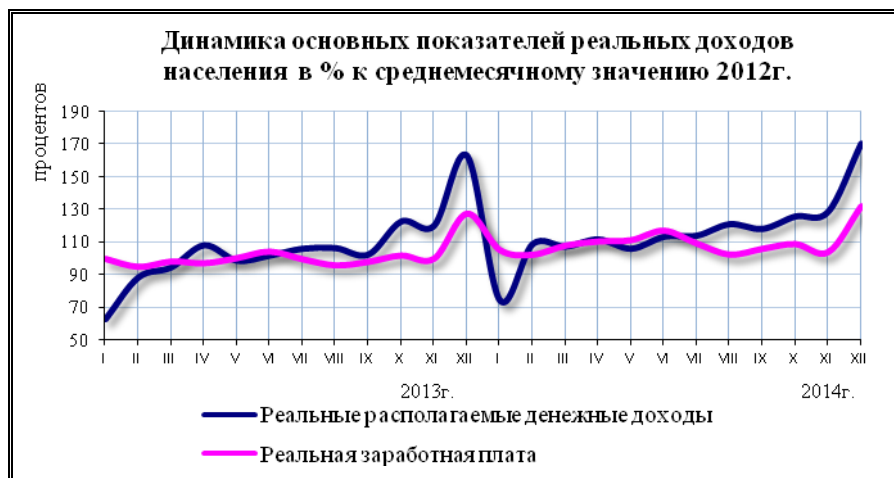

Структура использования денежных доходов населения¹⁾

в процентах

	Де- неж- ные дохо- ды	Из них использовано на						
		покуп- ку то- варов и оплату услуг ²⁾	в том числе		оплату обяза- тельных плате- жей и взносов	сбере- же- ния ^{3) 4)}	по- купка валю- ты	прирост (+), умень- шение (-) денег на руках ⁴⁾
			покуп- ку то- варов	опла- ту услуг				
2013г.								
январь ⁵⁾	100	92,0	70,9	21,1	17,9	+10,3	2,8	-23,0
февраль ⁵⁾	100	71,2	53,5	17,7	13,2	+11,0	1,9	+2,7
март ⁵⁾	100	73,3	55,9	17,4	12,2	+9,1	2,1	+3,3
январь- март⁵⁾	100	77,5	59,0	18,5	14,1	+10,1	2,2	-3,9
апрель ⁵⁾	100	64,2	48,5	15,7	11,2	+14,5	2,0	+8,1
май ⁵⁾	100	68,9	53,2	15,7	13,1	+11,5	1,7	+4,8
июнь ⁵⁾	100	68,0	51,9	16,1	13,5	+9,0	2,3	+7,2
II квартал⁵⁾	100	67,0	51,3	15,7	12,6	+11,7	2,0	+6,7
I полугодие⁵⁾	100	71,7	54,8	16,9	13,2	+11,0	2,1	+2,0
июль ⁵⁾	100	69,9	52,7	17,2	12,4	+12,8	2,7	+2,2
август ⁵⁾	100	69,5	53,4	16,1	12,3	+11,2	2,7	+4,3
сентябрь ⁵⁾	100	70,5	54,6	15,9	12,7	+14,0	2,8	0,0
III квартал⁵⁾	100	70,0	53,6	16,4	12,4	+12,7	2,7	+2,2
январь- сентябрь⁵⁾	100	71,1	54,4	16,7	13,0	+11,5	2,3	+2,1
октябрь ⁵⁾	100	64,2	50,4	13,8	10,5	+10,6	2,6	+12,1
ноябрь ⁵⁾	100	61,7	48,5	13,2	12,5	+16,4	2,1	+7,3
декабрь ⁵⁾	100	54,6	44,2	10,4	10,2	+20,4	1,9	+12,9
VI квартал⁵⁾	100	59,6	47,4	12,2	11,0	+16,2	2,2	+11,0
январь- декабрь⁵⁾	100	67,4	52,1	15,3	12,3	+13,1	2,3	+4,9

¹⁾ За 2013 год данные уточнены на основании годового баланса денежных доходов и расходов населения, за 2014 год - предварительные данные

²⁾ С учетом платежей за товары (услуги, работы) с использованием банковских карт за рубежом

³⁾ Сбережения включают прирост (уменьшение) вкладов, приобретение ценных бумаг, изменение средств на счетах индивидуальных предпринимателей, изменение задолженности по кредитам, приобретение недвижимости

⁴⁾ Знак "+" означает прирост вкладов на счетах, увеличение денег на руках, знак "-" означает отток вкладов со счетов, уменьшение денег на руках

⁵⁾ Данные рассчитаны в соответствии с официальной статистической методологией по расчету объема платных услуг, введенной в действие с января 2014 года

	Де-нежные доходы	Из них использовано на						
		покупку товаров и оплату услуг ²⁾	в том числе		оплату обязательных платежей и взносов	сбережения ^{3) 4)}	покупку валюты	прирост (+), уменьшение (-) денег на руках ⁴⁾
			покупку товаров	оплату услуг				
2014г.								
январь	100	91,5	70,5	21,0	13,9	-1,5	5,1	-9,0
февраль	100	65,7	49,5	16,2	12,1	+13,5	3,1	+5,6
март	100	71,6	54,9	16,7	14,2	+6,6	4,2	+3,4
январь-март	100	74,6	57,0	17,6	13,3	+7,1	4,0	+1,0
апрель	100	67,6	51,3	16,3	12,2	+12,8	2,1	+5,3
май	100	70,4	54,1	16,3	13,1	+10,3	2,7	+3,5
июнь	100	68,3	52,7	15,6	12,0	+14,2	2,7	+2,8
II квартал	100	68,8	52,7	16,1	12,4	+12,5	2,5	+3,8
I полугодие	100	71,5	54,7	16,8	12,8	+10,0	3,2	+2,5
июль	100	70,7	54,5	16,2	11,9	+10,0	2,8	+4,6
август	100	69,7	54,2	15,5	11,5	+10,5	2,2	+6,1
сентябрь	100	71,2	56,1	15,1	11,7	+10,1	2,1	+4,9
III квартал	100	70,6	55,0	15,6	11,7	+10,1	2,4	+5,2
январь-сентябрь	100	71,1	54,7	16,4	12,4	+10,1	2,9	+3,5
октябрь	100	69,5	55,0	14,5	9,6	+11,6	5,9	+3,4
ноябрь	100	69,7	55,3	14,4	8,3	+15,5	4,4	+2,1
декабрь	100	62,4	51,3	11,1	11,6	+17,4	4,3	+4,3
VI квартал	100	66,6	53,5	13,1	10,1	+15,1	4,8	+3,4
январь-декабрь	100	69,7	54,4	15,3	11,7	+11,6	3,5	+3,5

7.1.2. Среднемесячная заработная плата

Заработная плата. Среднемесячная начисленная заработная плата (без выплат социального характера) работников предприятий и организаций, включая субъекты малого предпринимательства, в январе-ноябре 2014 года сложилась в размере 31499,9 рубля и выросла по сравнению с соответствующим периодом 2013 года на 8,5%.

Динамика номинальной и реальной среднемесячной начисленной заработной платы работников организаций

	Среднемесячная номинальная начисленная заработная плата, рублей	В % к		Реальная начисленная заработная плата, в % к	
		соответствующему периоду предыдущего года	предыдущему периоду	соответствующему периоду предыдущего года	предыдущему периоду
2013г.					
январь	28270,1	110,3	78,5	102,6	78,0
февраль	27121,8	109,4	95,9	101,2	95,2
март	28221,1	111,3	104,1	102,9	103,6
январь-март	27871,9	110,4	-	102,2	-
апрель	28035,7	111,6	99,3	103,1	98,9
май	29181,6	111,2	104,1	102,5	103,2
июнь	30544,0	109,0	120,5	100,6	119,8
январь-июнь	28569,1	110,5	-	102,1	-
июль	29340,9	108,1	104,7	100,4	104,0
август	28525,6	110,8	97,2	102,9	96,4
сентябрь	29246,2	108,8	102,5	101,2	102,1
январь-сентябрь	28730,1	110,1	-	101,9	-
октябрь	30515,0	110,4	104,3	103,6	104,0
ноябрь	30149,4	108,2	98,8	101,0	98,2
январь-ноябрь	29027,2	109,9	-	102,0	-
2014г.					
январь	29881,6	105,7	77,1	98,2	76,8
февраль	29197,0	107,7	97,7	100,4	97,3
март	30968,9	109,7	106,1	102,2	105,4
январь-март	30015,3	107,7	-	100,3	-
апрель	32061,9	114,4	103,5	105,8	102,5
май	32351,0	110,9	100,9	103,2	100,6
июнь	34218,8	112,0	105,8	104,4	105,3
январь-июнь	31448,7	110,1	-	102,4	-
июль	31979,4	109,0	93,5	101,9	93,1
август	30241,7	106,0	94,6	99,3	94,0
сентябрь	31371,4	107,3	103,7	100,5	103,3
январь-сентябрь	31365,8	109,2	-	101,8	-
октябрь	32449,3	106,3	103,4	99,3	102,8
ноябрь	31777,6	105,4	97,9	96,6	95,4

	Ноябрь 2014г.	В % к	
		октябрю 2014г.	ноябрю 2013г.
оптовая и розничная торговля; ремонт авто-транспортных средств, мотоциклов, бытовых изделий и предметов личного пользования	14597,8	92,1	111,5
деятельность гостиниц и ресторанов	15892,9	93,0	98,5
транспорт и связь	41485,1	91,7	102,2
финансовая деятельность	44891,7	100,9	102,3
операции с недвижимым имуществом, аренда и предоставление услуг	26813,2	98,6	109,5
государственное управление и обеспечение военной безопасности; социальное страхование	42740,6	99,4	100,1
образование	24595,7	99,1	104,0
здравоохранение и предоставление социальных услуг	25358,2	99,7	104,2
предоставление прочих коммунальных, социальных и персональных услуг	21284,2	95,1	111,2
из них деятельность по организации отдыха и развлечений, культуры и спорта	20244,6	92,0	111,5

7.1.3. Просроченная задолженность предприятий и организаций по заработной плате

Просроченная задолженность по заработной плате по отчитавшимся предприятиям и организациям Амурской области (кроме субъектов малого предпринимательства) обследуемых видов экономической деятельности¹⁾ по состоянию на 1 января 2015 года отсутствует.

Динамика просроченной задолженности по заработной плате на предприятиях и в организациях Амурской области

на начало месяца

	Просроченная	в том числе задолженность из-за	Численность
--	--------------	---------------------------------	-------------

¹⁾ За исключением предприятий и организаций, осуществляющих свою деятельность в области оптовой и розничной торговли; ремонта автотранспортных средств, мотоциклов, бытовых изделий и предметов личного пользования (раздел G), гостиниц и ресторанов (раздел H), связи (код 64), финансовой деятельности (раздел J), государственного управления и обеспечения военной безопасности; обязательного социального обеспечения (раздел L), предоставления персональных услуг (код 93), предоставления услуг по ведению домашнего хозяйства (раздел P)

	задолженность по заработной плате		недофинансирования из бюджетов всех уровней		отсутствия собственных средств		работников, перед которыми имеется просроченная задолженность по заработной плате, человек
	тыс. рублей	в % (разах) к предыдущему месяцу	тыс. рублей	в % к предыдущему месяцу	тыс. рублей	в % (разах) к предыдущему месяцу	
2013г.							
январь	4834	85,8	-	-	4834	85,8	54
февраль	10163	в2,1р	-	-	10163	в2,1р	469
март	12719	125,2	-	-	12719	125,2	233
апрель	13679	107,5	-	-	13679	107,5	209
май	12396	90,6	-	-	12396	90,6	227
июнь	12189	98,3	-	-	12189	98,3	233
июль	5407	44,4	-	-	5407	44,4	63
август	5865	108,5	-	-	5865	108,5	82
сентябрь	5545	94,5	-	-	5545	94,5	82
октябрь	4810	86,7	-	-	4810	86,7	74
ноябрь	5407	112,4	-	-	5407	112,4	63
декабрь	5407	100,0	-	-	5407	100,0	63
2014г.							
январь	4777	88,3	-	-	4777	100,0	54
февраль	4777	100,0	-	-	4777	100,0	54
март	4777	100,0	-	-	4777	100,0	54
апрель	4601	96,3	-	-	4601	96,3	51
май	4601	100,0	-	-	4601	100,0	51
июнь	7752	168,5	-	-	7752	168,5	234
июль	4601	59,4	-	-	4601	59,4	51
август	11285	в2,5р	-	-	11285	в2,5р	485
сентябрь	4601	40,8	-	-	4601	40,8	51
октябрь	11726	в2,5р	-	-	11726	в2,5р	478
ноябрь	11397	97,2	-	-	11397	97,2	506
декабрь	7684	67,4	-	-	7684	67,4	468
2015г.							
январь	-	-	-	-	-	-	-

7.2. Занятость и безработица

7.2.1. Экономическая активность населения

Численность экономически активного населения в Амурской области в декабре 2014 года составила, по предварительным итогам обследования населения по проблемам занятости, 417,4 тыс. человек, из них 393,8 тыс. человек, или 94,3% заняты в экономике и 23,6 тыс. человек, или 5,7% не имели занятия, но активно его искали и в соответствии с методологией Международной Организации Труда классифицировались как безработные.

Динамика численности экономически активного и неактивного населения¹⁾

	Экономически активное население, тыс. человек	в том числе		Экономически неактивное население, тыс. человек
		занятые	безработные	
2013г.				
январь	428,7	405,2	23,5	206,7
февраль	420,4	395,3	25,1	215,0
март	411,2	385,4	25,8	224,2
I квартал (в среднем за период)	411,2	385,4	25,8	224,2
апрель	407,0	380,4	26,6	228,4
май	414,7	385,5	29,2	220,6
июнь	415,3	384,0	31,3	220,1
II квартал (в среднем за период)	415,3	384,0	31,3	220,1
июль	415,5	385,5	30,0	219,9
август	415,2	386,7	28,5	220,2
сентябрь	421,3	394,5	26,8	214,1
III квартал (в среднем за период)	421,3	394,5	26,8	214,1
октябрь	426,5	402,4	24,1	208,9
ноябрь	426,3	406,2	20,1	209,1
декабрь	428,0	409,3	18,7	207,3

¹⁾ Предварительные данные (расчет), в среднем за три последних месяца

	Экономически активное население, тыс. человек	в том числе		Экономически неактивное население, тыс. человек
		занятые	безработные	
IV квартал (в среднем за период)	428,0	409,3	18,7	207,3
2013 год (в среднем за период)	419,0	393,3	25,7	216,4
2014г.				
январь	425,0	404,5	20,5	207,3
февраль	420,9	397,5	23,4	208,4
март	416,4	391,5	24,9	209,9
I квартал (в среднем за период)	416,4	391,5	24,9	209,9
апрель	417,2	393,9	23,3	209,1
май	416,4	394,3	22,1	209,9
июнь	432,6	409,9	22,7	193,7
II квартал (в среднем за период)	432,6	409,9	22,7	193,7
июль	434,5	411,6	22,9	191,8
август	431,3	409,0	22,3	195,0
сентябрь	420,8	397,9	22,9	205,5
III квартал (в среднем за период)	420,8	397,9	22,9	205,5
октябрь	418,4	394,4	24,0	207,9
ноябрь	423,6	398,8	24,8	202,7
декабрь	417,4	393,8	23,6	208,9
IV квартал (в среднем за период)	417,4	393,8	23,6	208,9
2014 год (в среднем за период)	421,8	398,3	23,5	204,5

Более половины занятого населения Амурской области сосредоточено в организациях, не относящихся к субъектам малого предпринимательства. В ноябре 2014 года на них работало 211,2 тыс. человек, или 53,0% от общей численности занятых. Кроме того, в организациях, не относящихся к субъектам малого предпринимательства, привлекалось на условиях совместитель-

ства и по договорам гражданско-правового характера 7,0 тыс. человек (в эквиваленте полной занятости). Общее число замещенных рабочих мест для полной занятости работников в этих организациях, определенное как суммарное количество работников списочного состава, совместителей и работников, выполняющих работы по договорам гражданско-правового характера, в ноябре 2014 года составило 218,2 тыс. человек и было меньше, чем в ноябре 2013 года, на 4,8 тыс. человек, или на 2,1%.

**Динамика замещенных рабочих мест в организациях,
не относящихся к субъектам малого предпринимательства**

	Но- ябрь 2014г., чело- век	В % к		Январь- ноябрь 2014г. в % к январю- ноябрю 2013г.	Справочно: в %		
		ок- тябрю 2014г.	нояб- рю 2013г.		ноябрь 2013г. к		январь- ноябрь 2013г. к январю- ноябрю 2012г.
					октяб- рю 2013г.	нояб- рю 2012г.	
Всего замещен- ных рабочих мест	218180	99,2	97,9	101,5	99,3	99,8	99,1
в том числе:							
работников спи- сочного состава (без внешних совместителей)	211161	99,2	98,4	102,0	99,9	100,2	99,5
внешних совме- стителей	3116	100,6	87,3	88,3	102,2	85,0	88,3
работников, вы- полнявших ра- боты по дого- ворам граждан- ско-правового характера	3903	97,7	82,2	88,3	75,1	95,9	91,8

В ноябре 2014 года в общем количестве замещенных рабочих мест в организациях удельный вес рабочих мест внешних совместителей составил 1,4%, лиц, выполнявших работы по гражданско-правовым договорам – 1,8%.

Численность не занятых трудовой деятельностью граждан, состоящих на учете в государственных учреждениях службы занятости населения. К концу декабря 2014 года в государственных учреждениях службы занятости населения Амурской области состояли на учете 13,0 тыс. не занятых трудовой деятельностью граждан, из них 12,2 тыс. человек (93,8%) имели статус безработного, в том числе 9,6 тыс. человек получали пособие по безработице.

**Динамика численности незанятых граждан, состоящих на
учете в органах государственной службы занятости
(по данным управления занятости населения Амурской области)**

на конец месяца

	Численность незанятых граждан, тыс. человек	из них безработных		
		тыс. чело- век	в % к	
			соответствующему пери- оду предыдущего года	предыдуще- му периоду
2013г.				
январь	15,5	14,0	105,3	97,2
февраль	15,8	14,4	105,9	102,9
март	15,8	14,6	106,6	101,4
I квартал (в среднем за период)	15,7	14,3	105,9	105,1
апрель	15,1	14,3	105,1	97,9
май	15,0	13,9	102,2	97,2
июнь	14,5	13,6	101,5	97,8
II квартал (в среднем за период)	14,9	13,9	103,0	97,2
июль	14,4	13,3	102,3	97,8
август	14,1	13,1	104,8	98,5
сентябрь	13,6	12,5	105,0	95,4
III квартал (в среднем за период)	14,0	13,0	104,0	93,5
октябрь	12,9	11,6	92,1	92,8
ноябрь	13,1	11,8	84,9	101,7
декабрь	13,3	12,6	87,5	106,8
IV квартал (в среднем за период)	13,1	12,0	88,2	92,3
2013 год (в среднем за период)	14,4	13,3	100,0	-
2014г.				
январь	13,7	12,5	89,3	99,2
февраль	14,2	13,0	90,3	104,0
март	14,1	12,9	88,4	99,2

	Численность незанятых граждан, тыс. человек	из них безработных		
		тыс. чело- век	в % к	
			соответствующему пери- оду предыдущего года	предыдуще- му периоду
I квартал (в среднем за период)	14,0	12,8	89,5	106,7
апрель	13,6	12,6	88,1	97,7
май	13,6	12,5	89,9	99,2
июнь	13,4	12,3	90,4	98,4
II квартал (в среднем за период)	13,5	12,5	89,9	97,7
июль	13,4	12,2	91,7	99,2
август	13,0	12,0	91,6	98,4
сентябрь	12,5	11,4	91,2	95,0
III квартал (в среднем за период)	13,0	11,9	91,5	95,2
октябрь	12,3	11,1	95,7	97,4
ноябрь	13,0	11,5	97,5	103,6
декабрь	13,0	12,2	96,8	106,1
IV квартал (в среднем за период)	12,8	11,6	96,7	97,5
2014 год (в среднем за период)	13,3	12,2	91,7	-

Уровень официальной (регистрируемой) безработицы составил 2,9% экономически активного населения области (в декабре 2013г. – 2,9%).

В декабре 2014 года нагрузка незанятого населения, зарегистрированного в органах государственной службы занятости, на одну заявленную вакансию насчитывала 1,8 человека (в декабре 2013г. – 1,1 человека).

**Динамика потребности работодателей в работниках, заявленной
в управление занятости населения Амурской области
(по данным управления занятости населения Амурской области)**

на конец месяца

	Заявленная работодате- лями по- требность в работниках, тыс. человек	Нагрузка незанятого населения на одну заявленную вакансию		
		человек	в % к	
			соответствующему периоду предыдущего года	предыдуще- му периоду
2013г.				
январь	14,4	1,1	100,0	100,0
февраль	13,5	1,2	120,0	109,1
март	12,4	1,3	118,2	108,3
I квартал (в среднем за период)	13,4	1,2	109,1	100,0
апрель	12,6	1,2	109,1	92,3
май	13,9	1,1	110,0	91,7
июнь	13,6	1,1	122,2	100,0
II квартал (в среднем за период)	13,4	1,1	110,0	91,7
июль	13,1	1,1	122,2	100,0
август	12,9	1,1	122,2	100,0
сентябрь	12,8	1,1	122,2	100,0
III квартал (в среднем за период)	13,0	1,1	122,2	100,0
октябрь	12,0	1,1	91,7	100,0
ноябрь	10,7	1,2	85,7	109,1
декабрь	11,9	1,1	100,0	91,7
IV квартал (в среднем за период)	11,5	1,1	91,7	100,0
2013 год (в среднем за период)	12,8	1,1	110,0	-
2014г.				
январь	13,9	1,0	90,9	90,9
февраль	12,8	1,1	91,7	110,0
март	14,3	1,0	76,9	90,9

	Заявленная работодате- лями по- требность в работниках, тыс. человек	Нагрузка незанятого населения на одну заявленную вакансию		
		человек	в % к	
			соответствующему периоду предыдущего года	предыдуще- му периоду
I квартал (в среднем за период)	13,7	1,0	83,3	90,9
апрель	11,6	1,2	100,0	120,0
май	14,1	1,0	90,9	83,3
июнь	11,0	1,2	109,1	120,0
II квартал (в среднем за период)	12,2	1,1	100,0	110,0
июль	9,7	1,4	127,3	116,7
август	9,8	1,3	118,2	92,9
сентябрь	9,1	1,4	127,3	107,7
III квартал (в среднем за период)	9,5	1,4	127,3	127,3
октябрь	8,1	1,5	136,4	107,1
ноябрь	7,3	1,8	150,0	120,0
декабрь	7,3	1,8	163,6	100,0
IV квартал (в среднем за период)	7,6	1,7	154,5	121,4
2014 год (в среднем за период)	10,7	1,3	118,2	-

7.3. Заболеваемость населения

(по данным управления Федеральной службы по надзору в сфере защиты прав потребителей и благополучия человека по Амурской области)

На территории Амурской области в январе-декабре 2014 года по сравнению с аналогичным периодом 2013 года **эпидемиологическая обстановка** характеризовалась ростом заболеваемости населения по таким инфекционным заболеваниям, как острые кишечные инфекции, сальмонеллёзные инфекции, болезнь, вызванная вирусом иммунодефицита человека и бессимптомный инфекционный статус, вызванный вирусом иммунодефицита человека (ВИЧ), коклюш, гепатит А и педикулез.

В декабре 2014 года по сравнению с аналогичным месяцем 2013 года на 46,3% меньше выявлено случаев заболеваний туберкулезом, на 42,9% - случаев болезни, вызванной вирусом иммунодефицита человека и бессимптомным инфекционным статусом, вызванным вирусом иммунодефицита человека (ВИЧ), на 12,8% - острыми инфекциями верхних дыхательных путей, на 8,7% - гонококковыми инфекциями.

Среди заболевших инфекционными болезнями в декабре 2014 года дети в возрасте 0-17 лет составляли: по педикулезу – 97,1%, по ветряной оспе – 96,7%, острым инфекциям верхних дыхательных путей – 87,6%, острым кишечным инфекциям – 79,7%, сальмонеллезным инфекциям – 45,0%.

Заболеваемость населения отдельными инфекционными заболеваниями

	Декабрь 2014г., случаев	В % к		Январь- декабрь 2014г. в % к январю- декабрю 2013г.	Справочно: январь- декабрь 2013г. в % к январю-де- кабрю 2012г.
		декабрю 2013г.	ноябрю 2014г.		
Острые кишечные ин- фекции	443	126,9	94,9	100,9	92,4
из них бактериальная дизентерия	3	в3,0р	150,0	46,3	18,1
Другие сальмонеллез- ные инфекции	20	166,7	66,7	146,2	57,7
Острые гепатиты	3	50,0	в3,0р	82,2	в2,4р
из них:					
гепатит А	-	-	-	108,7	в5,8р
гепатит В	1	100,0	-	50,0	100,0
гепатит С	2	-	в2,0р	62,5	145,5
Краснуха	-	-	-	50,0	в3,0р
Коклюш	1	-	100,0	166,7	75,0
Паротит эпидемический	-	-	-	-	-
Острые инфекции верх- них дыхательных путей	9808	87,2	81,1	91,9	97,8
Грипп	-	-	-	46,3	133,3
Сифилис	48	106,7	192,0	80,2	87,3
Гонококковая инфекция	42	91,3	110,5	71,2	107,1
Туберкулез (впервые выявленный)	29	53,7	41,4	84,7	92,7

	Декабрь 2014г., случаев	В % к		Январь- декабрь 2014г. в % к январю- декабрю 2013г.	Справочно: январь- декабрь 2013г. в % к январю-де- кабрю 2012г.
		декабрю 2013г.	ноябрю 2014г.		
Болезнь, вызванная ви- русом иммунодефици- та человека и бессимп- томный инфекционный статус, вызванный ви- русом иммунодефици- та человека (ВИЧ)	4	57,1	33,3	125,8	136,6
Педикулез	105	в2,2р	70,0	148,7	101,5

В декабре 2014 года выявлено 4 случая заболевания, вызванного вирусом иммунодефицита человека, и заболевания с бессимптомным инфекционным статусом, вызванного вирусом иммунодефицита человека (ВИЧ).

7.4. Правонарушения

(по данным УМВД России по Амурской области)

Состояние преступности в Амурской области

	Январь- декабрь 2014г., случаев	В % к январю- декабрю 2013г.	Справочно: январь-декабрь 2013г. в % к янва- рю-декабрю 2012г.
Зарегистрировано преступлений	17254	102	94
из них по отдельным составам преступлений:			
убийство и покушение на убийство	132	82	102
умышленное причинение тяжкого вреда здоровью	323	88	95
изнасилование и покушение на из- насилование	35	121	66
бандитизм	-	-	100,0
захват заложников	1	-	-
похищение человека	2	100,0	67
разбой	123	92	107
грабеж	654	81	88

	Январь-декабрь 2014г., случаев	В % к январю-декабрю 2013г.	Справочно: январь-декабрь 2013г. в % к январю-декабрю 2012г.
кража	7831	100,6	91
в том числе из квартир	715	92	91
вымогательство	35	в1,6р	59
мошенничество	613	89	94
присвоение или растрата	102	101	109
хулиганство	6	60	83
неправомерное завладение автомобилем или иным транспортным средством без цели хищения	359	74	86

В январе-декабре 2014 года зарегистрировано 17254 преступления, что на 2% выше уровня января-декабря 2013 года. **Тяжких и особо тяжких** преступлений зарегистрировано 3818 (в январе-декабре 2013г. – 3845). На долю подобных преступлений в общем количестве зарегистрированных преступлений приходилось 22,1% (в январе-декабре 2013г. – 22,7%), их раскрываемость составила 69,3% (70,9%).

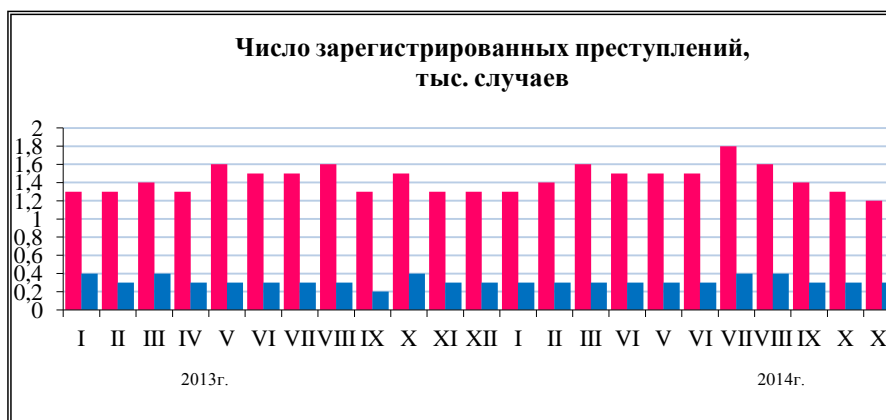

В январе-декабре 2014 года по сравнению с январем-декабрем 2013 года число преступлений, связанных с незаконным оборотом наркотиков, увеличилось на 2%.

Преступления, связанные с незаконным оборотом наркотиков

	Январь-декабрь 2014г., случаев	В % к январю-декабрю 2013г.	Справочно: январь-декабрь 2013г. в % к январю-декабрю 2012г.
Зарегистрировано преступлений, связанных с незаконным оборотом наркотических средств, психотропных веществ и их аналогов, сильнодействующих веществ	2296	102	99,8
из них тяжкие и особо тяжкие	1521	106	102
Из общего числа преступлений совершены:			
в крупных и особо крупных размерах	1184	102	56
Из числа зарегистрированных преступлений, уголовные дела и материалы о которых окончены расследованием либо разрешены в отчетном периоде, совершены:			
группой лиц по предварительному сговору	59	88	88
неоднократно	-	-	-

Число выявленных лиц, совершивших преступления, в январе-декабре 2014 года уменьшилось на 0,5% по сравнению с аналогичным периодом 2013 года.

Состав лиц, совершивших преступления

	Январь-декабрь 2014г.	В % к январю-декабрю 2013г.	Справочно: январь-декабрь 2013г. в % к январю-декабрю 2012г.
Выявлено лиц, человек	9240	99,5	96
из них:			
женщин	1432	94	102
несовершеннолетних	621	89	89
не имеющих постоянного источника дохода	5880	98	95
из них:			
безработных	78	70	99,1
ранее совершавших преступления	6009	104	96
из них:			

	Январь-декабрь 2014г.	В % к январю-декабрю 2013г.	Справочно: январь-декабрь 2013г. в % к январю-декабрю 2012г.
ранее судимых	2870	93	91
совершивших преступления, признанные рецидивом	1303	99,5	105
из них:			
опасным и особо опасным рецидивом	285	117	137

В январе-декабре 2014 года число несовершеннолетних, совершивших преступления, составило 621 человека, что на 11% меньше, чем за этот же период 2013 года.

8. ДЕМОГРАФИЯ

По предварительной оценке, численность постоянного населения Амурской области на 1 декабря 2014 года составила 810,4 тыс. человек и за январь-ноябрь 2014 года уменьшилась на 0,8 тыс. человек, или на 0,1% (на соответствующую дату предыдущего года сокращение составило 5,0 тыс. человек, или 0,6%).

В январе-ноябре 2014 года естественная убыль населения составила 146 человек, тогда как в январе-ноябре 2013 года число родившихся превышало число умерших на 231 человека.

Показатели естественного движения населения

	Человек		Январь-ноябрь 2014г. в % к январю-ноябрю 2013г.	На 1000 человек населения	
	январь-ноябрь 2014г.	январь-ноябрь 2013г.		январь-ноябрь 2014г.	январь-ноябрь 2013г.
Родившихся	10182	10543	96,6	13,7	14,1
Умерших	10328	10312	100,2	13,9	13,8
в том числе детей в возрасте до 1 года ¹⁾	98	100	98,0	9,4	9,4
Естественная убыль (прирост)	-146	231	-	-0,2	0,3

¹⁾ Коэффициент младенческой смертности рассчитан на 1000 родившихся

	Человек		Январь-ноябрь 2014г. в % к январю-ноябрю 2013г.	На 1000 человек населения	
	январь-ноябрь 2014г.	январь-ноябрь 2013г.		январь-ноябрь 2014г.	январь-ноябрь 2013г.
Браков	6546	6797	96,3	8,8	9,1
Разводов	4463	4436	100,6	6,0	5,9

За январь-ноябрь 2014 года по сравнению с аналогичным периодом 2013 года в области отмечено уменьшение числа родившихся на 361 человека и увеличение числа умерших на 16 человек.

Естественный прирост населения в январе-ноябре 2014 года зафиксирован в городских округах г.Благовещенске, г.Тынде и 9 муниципальных районах (в январе-ноябре 2013г. - в двух городских округах и 11 муниципальных районах).

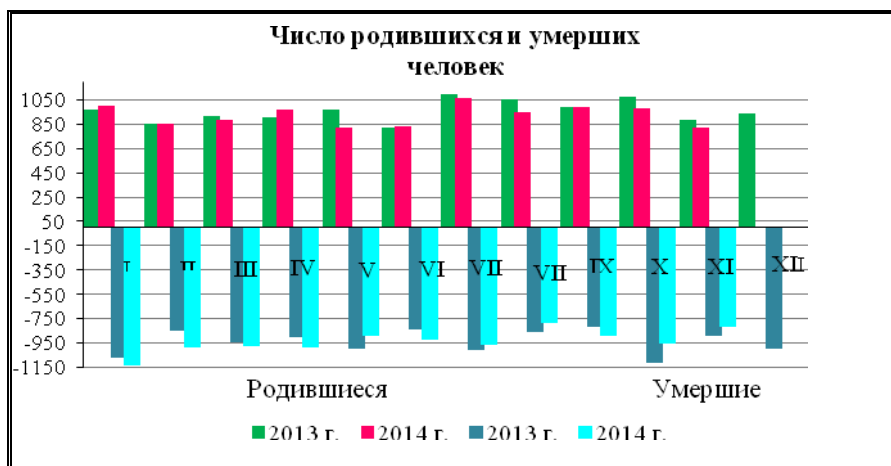

Распределение умерших по причинам смерти

	Человек			Январь-ноябрь 2014г. в % к январю-ноябрю 2013г.	Январь-ноябрь 2014г. в % ко всем умершим	На 10 тыс. человек населения	
	январь-ноябрь 2014г.	январь-ноябрь 2013г.	прирост (+), снижение (-)			январь-ноябрь 2014г.	январь-ноябрь 2013г.
Умерло, всего	10328	10312	16	100,2	100,0	139,2	138,0
в том числе от:							

	Человек			Январь-ноябрь 2014г. в % к январю-ноябрю 2013г.	Январь-ноябрь 2014г. в % ко всем умершим	На 10 тыс. человек населения	
	январь-ноябрь 2014г.	январь-ноябрь 2013г.	прирост (+), снижение (-)			ян-варь-ноябрь 2014г.	ян-варь-ноябрь 2013г.
болезней системы кровообращения	4439	5424	-985	81,8	43,0	59,8	72,6
несчастных случаев, отравлений и травм	1552	1585	-33	97,9	15,0	20,9	21,2
новообразований	1383	1425	-42	97,1	13,4	18,6	19,1
болезней органов дыхания	616	442	174	139,4	6,0	8,3	5,9
болезней органов пищеварения	651	492	159	132,3	6,3	8,8	6,6
инфекционных и паразитарных болезней	163	195	-32	83,6	1,6	2,2	2,6
других причин	1524	749	775	в2,0р	14,7	20,6	10,0

Миграционная ситуация в Амурской области выглядит следующим образом:

	Январь-ноябрь 2014г.		Справочно: январь-ноябрь 2013г.	
	человек	на 10 тыс. человек населения	человек	на 10 тыс. человек населения
Миграция – всего				
прибывшие	27667	372,8	23864	319,3
выбывшие	28365	382,2	29110	389,4
миграционный прирост (+), снижение (-)	-698	-9,4	-5246	-70,1
в том числе:				
в пределах области				
прибывшие	15956	215,0	16115	215,6
выбывшие	15956	215,0	16115	215,6
миграционный прирост (+), снижение (-)	-	-	-	-
внешняя миграция				
прибывшие	11711	157,8	7749	103,7
выбывшие	12409	167,2	12995	173,8

	Январь-ноябрь 2014г.		Справочно: январь-ноябрь 2013г.	
	человек	на 10 тыс. человек населения	человек	на 10 тыс. человек населения
миграционный прирост (+), снижение (-)	-698	-9,4	-5246	-70,1
в том числе:				
с государствами-участниками СНГ				
прибывшие	1718	23,2	470	6,3
выбывшие	160	2,2	107	1,4
миграционный прирост (+), снижение (-)	1558	21,0	363	4,9
со странами вне СНГ				
прибывшие	2340	31,6	43	0,6
выбывшие	27	0,4	57	0,8
миграционный прирост (+), снижение (-)	2313	31,2	-14	-0,2

За январь-ноябрь 2014 года число мигрантов внутри области уменьшилось на 159 человек, или на 1,0% по сравнению с январем-ноябрем 2013 года.

Миграционная убыль населения области уменьшилась на 4548 человек, что произошло в результате увеличения числа прибывших из-за пределов области на 3962 человека, или на 51,1%, и снижения числа выбывших на 586 человек, или на 4,5% (в том числе в регионы Дальневосточного федерального округа - на 619 человек).

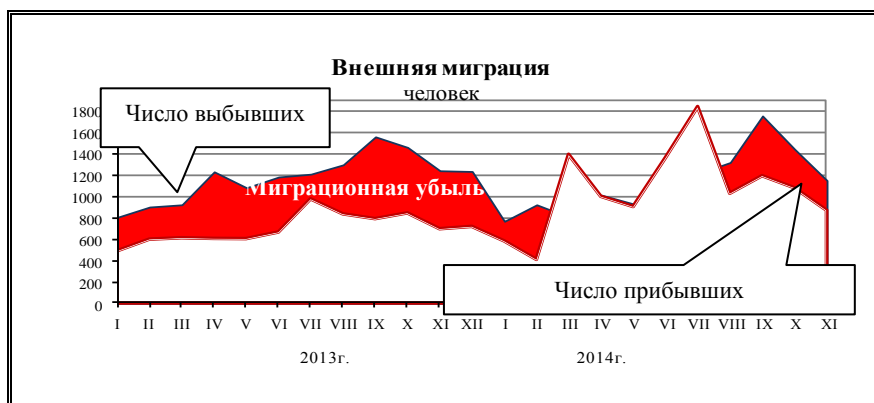

**НЕКОТОРЫЕ СТАТИСТИЧЕСКИЕ ПОКАЗАТЕЛИ
ЭКОНОМИЧЕСКОГО И СОЦИАЛЬНОГО ПОЛОЖЕНИЯ
ПО ГОРОДСКИМ ОКРУГАМ И МУНИЦИПАЛЬНЫМ РАЙОНАМ
АМУРСКОЙ ОБЛАСТИ**

Производство товаров и услуг

Объем отгруженных товаров собственного производства, выполненных работ и услуг организаций, не относящихся к субъектам малого предпринимательства (включая средние предприятия), средняя численность работников которых превышает 15 человек, по видам деятельности "Добыча полезных ископаемых", "Обрабатывающие производства", "Производство и распределение электроэнергии, газа и воды"

в действующих ценах

	Январь-декабрь 2014г., млн. рублей	В % к январю-декабрю 2013г.
Добыча полезных ископаемых - всего	47974,9	105,9
добыча топливно-энергетических полезных ископаемых	... ¹⁾	114,6
добыча полезных ископаемых, кроме топливно-энергетических	45656,1	105,5
Обрабатывающие производства - всего	21899,9	114,3
производство пищевых продуктов, включая напитки, и табака	12399,4	108,4
текстильное и швейное производство	12,2	97,5
производство кожи, изделий из кожи и производство обуви	... ¹⁾	61,8
обработка древесины и производство изделий из дерева	14,9	44,1
целлюлозно-бумажное производство, издательская и полиграфическая деятельность	138,5	99,7
химическое производство	... ¹⁾	42,9
производство резиновых и пластмассовых изделий	... ¹⁾	175,0
производство прочих неметаллических минеральных продуктов	1793,0	93,5
металлургическое производство и производство готовых металлических изделий	4035,9	в4,2р
производство машин и оборудования	729,7	73,7
производство электрооборудования, электронного и оптического оборудования	531,9	115,3
производство транспортных средств и оборудования	1593,4	61,2
прочие производства	646,0	108,5
Производство и распределение электроэнергии, газа и воды – всего	25645,7	115,9
производство, передача и распределение электроэнергии	17618,9	124,2
производство, передача и распределение пара и горячей воды (тепловой энергии)	7367,8	101,3

¹⁾ Данные не публикуются в целях обеспечения конфиденциальности первичных статистических данных, полученных от организаций, в соответствии с Федеральным законом от 29.11.07 №282-ФЗ «Об официальном статистическом учете и системе государственной статистики в Российской Федерации» (ст. 4, п. 5; ст. 9, п. 1)

Оборот организаций, не относящихся к субъектам малого предпринимательства (включая средние предприятия), средняя численность работников которых превышает 15 человек, по всем видам экономической деятельности по городским округам и муниципальным районам

в действующих ценах

	Январь-декабрь 2014г., млн. рублей	В % к январю-декабрю 2013г.
Амурская область	273399,3	109,3
городские округа:		
г.Благовещенск	123066,2	112,4
г.Белогорск	4757,1	113,1
г.Зея	4777,6	110,7
г.Райчихинск	4685,5	95,6
г.Свободный	5573,1	105,7
г.Тында	9642,1	115,5
г.Шимановск	1589,4	87,6
пгт Прогресс	947,8	109,8
муниципальные районы:		
Архаринский	803,6	40,0
Белогорский	265,4	60,0
Благовещенский	292,7	91,0
Бурейский	8661,6	118,9
Завитинский	271,0	91,6
Зейский	1536,7	134,5
Ивановский	857,2	87,9
Константиновский	466,1	94,0
Магдагачинский	16615,4	84,2
Мазановский	281,2	138,7
Михайловский	431,1	111,3
Октябрьский	2129,3	103,5
Ромненский	135,5	120,2
Свободненский	930,9	126,3
Селемджинский	15891,4	143,8
Серьшевский	949,3	125,0
Сковородинский	3669,3	140,5
Тамбовский	2538,3	133,2
Тындинский	18056,7	128,3
Шимановский	81,2	132,0

Объем отгруженных товаров собственного производства, выполненных работ и услуг организаций, не относящихся к субъектам малого предпринимательства, средняя численность работников которых превышает 15 человек, по видам экономической деятельности "Добыча полезных ископаемых", "Обрабатывающие производства", "Производство и распределение электроэнергии, газа и воды"

в действующих ценах

	Январь-декабрь 2014г., млн. рублей	В % к январю-декабрю 2013г.
Амурская область	95520,5	110,3
городские округа:		
г.Благовещенск	30830,8	115,9
г.Белогорск	311,1	45,3
г.Зея	2664,6	115,2
г.Райчихинск	1294,4	173,3
г.Свободный	2166,0	88,1
г.Тында	2291,3	101,9
г.Шимановск	883,9	78,6
пгт Прогресс	788,7	104,9
муниципальные районы:		
Архаринский	37,6	63,3
Белогорский	210,7	53,9
Благовещенский	... ¹⁾	65,8
Бурейский	4066,5	94,9
Завитинский	... ¹⁾	140,3
Зейский	... ¹⁾	155,7
Ивановский	40,3	116,6
Константиновский	... ¹⁾	108,1
Магдагачинский	14828,7	81,9
Мазановский	... ¹⁾	46,5
Михайловский	... ¹⁾	98,6
Октябрьский	1528,4	102,8
Ромненский	... ¹⁾	в2,1р
Свободненский	109,5	119,9
Селемджинский	... ¹⁾	135,1
Серышевский	122,9	97,8
Сковородинский	1272,2	113,0
Тамбовский	218,2	99,9
Тындинский	... ¹⁾	135,1
Шимановский	... ¹⁾	в2,4р

¹⁾ Данные не публикуются в целях обеспечения конфиденциальности первичных статистических данных, полученных от организаций, в соответствии с Федеральным законом от 29.11.07 №282-ФЗ «Об официальном статистическом учете и системе государственной статистики в Российской Федерации» (ст. 4, п. 5; ст. 9, п. 1)

**Грузооборот грузовых автомобилей организаций,
не относящихся к субъектам малого предпринимательства
(включая средние предприятия), средняя численность
работников которых превышает 15 человек**

	Январь-декабрь 2014г., тыс. ткм	В % к январю-декабрю 2013г.
Амурская область	268500,2	107,2
городские округа:		
г.Благовещенск	92794,6	112,5
г.Белогорск	14689,7	92,9
г.Зея	... ¹⁾	30,8
г.Райчихинск	... ¹⁾	92,3
г.Свободный	21193,0	84,7
г.Тында	9693,0	120,6
г.Шимановск	5299,3	151,2
пгт Прогресс	... ¹⁾	27,9
муниципальные районы:		
Архаринский	... ¹⁾	68,8
Белогорский	... ¹⁾	118,7
Благовещенский	... ¹⁾	90,6
Бурейский	6842,8	106,2
Завитинский	... ¹⁾	101,9
Зейский	... ¹⁾	66,4
Ивановский	4571,4	79,4
Константиновский	6083,9	153,7
Магдагачинский	3623,9	71,0
Мазановский	... ¹⁾	199,0
Михайловский	... ¹⁾	112,8
Октябрьский	2535,4	123,0
Ромненский	... ¹⁾	50,2
Свободненский	-	-
Селемджинский	... ¹⁾	172,3
Серышевский	... ¹⁾	39,5
Сковородинский	... ¹⁾	76,8
Тамбовский	15203,1	94,0
Тындинский	... ¹⁾	107,5
Шимановский	... ¹⁾	в2,4р

¹⁾ Данные не публикуются в целях обеспечения конфиденциальности первичных статистических данных, полученных от организаций, в соответствии с Федеральным законом от 29.11.07 №282-ФЗ «Об официальном статистическом учете и системе государственной статистики в Российской Федерации» (ст. 4, п. 5; ст. 9, п. 1)

Сельское хозяйство

Производство продукции животноводства сельскохозяйственными организациями¹⁾ в январе-декабре 2014 года

	Произведено скота и птицы на убой (в живом весе)		Валовой надой молока		Получено куриных яиц	
	ТОНН	в % к 2013г.	ТОНН	в % к 2013г.	тыс. штук	в % к 2013г.
Всего по области	26470	96	28651	88	196827	99,8
муниципальные районы:						
Архаринский	... ²⁾	131	-	-	-	-
Белогорский	... ²⁾	90	... ²⁾	97	... ²⁾	103
Благовещенский	... ²⁾	86	... ²⁾	69	-	-
Бурейский	... ²⁾	125	-	-	... ²⁾	78
Завитинский	... ²⁾	151	... ²⁾	54	-	-
Зейский	-	-	-	-	-	-
Ивановский	262	99,2	4260	86	-	-
Константиновский	1552	87	4643	86	-	-
Магдагачинский	... ²⁾	56	-	-	-	-
Мазановский	... ²⁾	132	... ²⁾	-	-	-
Михайловский	... ²⁾	105	... ²⁾	16	-	-
Октябрьский	... ²⁾	61	... ²⁾	99,0	-	-
Ромненский	... ²⁾	90	-	-	-	-
Свободненский	... ²⁾	163	-	-	... ²⁾	89
Селемджинский	... ²⁾	141	-	-	-	-
Серышевский	... ²⁾	133	... ²⁾	104	-	-
Сковородинский	... ²⁾	174	-	-	-	-
Тамбовский	1213	96	11526	96	-	-
Шимановский	82	137	... ²⁾	36	-	-
городские округа:						
г. Благовещенск	... ²⁾	96	... ²⁾	-	... ²⁾	106

¹⁾ По кругу крупных, средних и малых сельскохозяйственных организаций (без мелких подсобных хозяйств несельскохозяйственных организаций)

²⁾ Данные не публикуются в целях обеспечения конфиденциальности первичных статистических данных, полученных от организации, в соответствии с Федеральным законом от 29.11.07 №282-ФЗ «Об официальном статистическом учете и системе государственной статистики в Российской Федерации» (ст.4, п.5; ст.9, п.1)

**Поголовье скота и птицы в сельскохозяйственных
организациях¹⁾ на 1 января 2015 года**

	Крупный рогатый скот		в т.ч. коровы		Свиньи		Птица, тыс. голов	
	всего	2014г. в % к 2013г.	всего	2014г. в % к 2013г.	всего	2014г. в % к 2013г.	всего	2014г. в % к 2013г.
Всего по области	27863	98	12276	102	19530	107	1963,4	90
муниципальные районы:								
Архаринский	... ²⁾	110	... ²⁾	100,0	... ²⁾	59	-	-
Белогорский	... ²⁾	107	... ²⁾	107	... ²⁾	138	... ²⁾	70
Благовещенский	... ²⁾	86	... ²⁾	83	... ²⁾	19	-	-
Бурейский	... ²⁾	172	... ²⁾	в2,7 р	... ²⁾	-	... ²⁾	112
Завитинский	... ²⁾	77	... ²⁾	62	... ²⁾	103	-	-
Зейский	-	-	-	-	-	-	-	-
Ивановский	2386	94	942	103	... ²⁾	39	-	-
Константиновский	3235	84	1075	85	... ²⁾	116	-	-
Магдагачинский	... ²⁾	108	... ²⁾	105	... ²⁾	100,0	-	-
Мазановский	... ²⁾	64	... ²⁾	63	... ²⁾	84	-	-
Михайловский	... ²⁾	-	-	-	-	-	-	-
Октябрьский	... ²⁾	117	... ²⁾	158	-	-	-	-
Ромненский	... ²⁾	112	... ²⁾	111	-	-	-	-
Свободненский	... ²⁾	1	... ²⁾	-	-	-	... ²⁾	79
Серышевский	... ²⁾	110	... ²⁾	126	-	-	-	-
Сковородинский	... ²⁾	115	... ²⁾	148	-	-	-	-
Тамбовский	6323	103	2619	102	... ²⁾	112	-	-
Шимановский	1727	85	790	88	... ²⁾	96	-	-
городские округа:								
г.Благовещенск	-	-	-	-	... ²⁾	-	... ²⁾	101
г.Свободный	-	-	-	-	... ²⁾	-	-	-

¹⁾ По кругу крупных, средних и малых сельскохозяйственных организаций (без мелких подсобных хозяйств несельскохозяйственных организаций)

²⁾ Данные не публикуются в целях обеспечения конфиденциальности первичных статистических данных, полученных от организации, в соответствии с Федеральным законом от 29.11.07 №282-ФЗ «Об официальном статистическом учете и системе государственной статистики в Российской Федерации» (ст.4, п.5; ст.9, п.1)

**Наличие кормов (в пересчете на кормовые единицы)
в сельскохозяйственных организациях¹⁾
на 1 января**

	Всего, тонн		2014г. в % к 2013г.	В расчете на условную голову, ц к. ед.		
	2013г.	2014г.		2013г.	2014г.	2014г. в % к 2013г.
Всего по области	67786	95158	140	11,2	16,8	150
муниципальные районы:						
Архаринский	... ²⁾	... ²⁾	в20,0р	... ²⁾	... ²⁾	в22,3р
Белогорский	... ²⁾	... ²⁾	120	... ²⁾	... ²⁾	168
Благовещенский	... ²⁾	... ²⁾	149	... ²⁾	... ²⁾	в2,1р
Бурейский	... ²⁾	... ²⁾	127	... ²⁾	... ²⁾	91
Завитинский	... ²⁾	... ²⁾	127	... ²⁾	... ²⁾	122
Ивановский	... ²⁾	... ²⁾	176	... ²⁾	... ²⁾	182
Константиновский	3887	5439	140	14,2	22,2	156
Магдагачинский	... ²⁾	... ²⁾	в2,5р	... ²⁾	... ²⁾	в2,6р
Мазановский	-	... ²⁾	-	-	... ²⁾	-
Михайловский	... ²⁾	-	-	... ²⁾	-	-
Октябрьский	... ²⁾	... ²⁾	159	... ²⁾	... ²⁾	161
Ромненский	... ²⁾	... ²⁾	в16,0р	... ²⁾	... ²⁾	в14,4р
Свободненский	... ²⁾	-	-	-	-	-
Серышевский	... ²⁾	... ²⁾	92	... ²⁾	... ²⁾	85
Сковородинский	... ²⁾	... ²⁾	в34,4р	... ²⁾	... ²⁾	в28,9р
Тамбовский	19390	20613	106	30,1	31,8	106
Шимановский	3050	2724	89	21,7	21,6	99,5
городские округа:						
г. Благовещенск	... ²⁾	... ²⁾	127	... ²⁾	... ²⁾	126
г. Свободный	-	... ²⁾	-	-	... ²⁾	-

¹⁾ Без мелких подсобных хозяйств

²⁾ Данные не публикуются в целях обеспечения конфиденциальности первичных статистических данных, полученных от организации, в соответствии с Федеральным законом от 29.11.07 №282-ФЗ «Об официальном статистическом учете и системе государственной статистики в Российской Федерации» (ст.4, п.5; ст.9, п.1)

Строительство

Строительство жилых домов по городским округам и муниципальным районам области за январь-декабрь

	Введено кв. метров общей площади		2014г. в % к 2013г.
	2013г.	2014г.	
Всего по области	363463	323474	89,0
городские округа:			
г.Благовещенск	200398	125493	62,6
г.Белогорск	24108	28110	116,6
г.Зея	1397	5646	в4,0р
г.Райчихинск	133	2216	в16,7р
г.Свободный	8769	23178	в2,6р
г.Тында	17123	34237	199,9
г.Шимановск	4093	4301	105,1
пгт Прогресс	367	1442	в3,9р
муниципальные районы:			
Архаринский	816	3535	в4,3р
Белогорский	2038	3688	181,0
Благовещенский	57811	48542	84,0
Бурейский	4528	9092	в2,0р
Завитинский	1572	831	52,9
Зейский	610	5010	в8,2р
Ивановский	5115	3519	68,8
Константиновский	840	2616	в3,1р
Магдагачинский	784	1222	155,9
Мазановский	73	45	61,6
Михайловский	457	435	95,2
Октябрьский	3763	2724	72,4
Ромненский	320	486	151,9
Свободненский	248	1634	в6,6р
Селемджинский	2600	-	-
Серышевский	2003	2595	129,6
Сковородинский	6468	1040	16,1
Тамбовский	14611	6650	45,5
Тындинский	2273	4764	в2,1р
Шимановский	145	423	в2,9р

Выполнено работ и услуг собственными силами крупных и средних предприятий и организаций по чистому виду деятельности "строительство" за январь-декабрь 2014 года

	Млн. рублей	В % к январю-декабрю 2013г.	В % к общему итогу
Всего по области	19229,3	86,5	100,0
городские округа:			
г.Благовещенск	9800,0	116,5	51,0
г.Белогорск	208,6	71,4	1,1
г.Зeya	... ¹⁾	-	... ¹⁾
г.Райчихинск	... ¹⁾	29,0	... ¹⁾
г.Свободный	... ¹⁾	в2,7р	... ¹⁾
г.Тында	1692,5	98,3	8,8
г.Шимановск	... ¹⁾	4,0	... ¹⁾
пгт Прогресс	-	-	-
муниципальные районы:			
Архаринский	... ¹⁾	27,7	... ¹⁾
Белогорский	-	-	-
Благовещенский	... ¹⁾	133,7	... ¹⁾
Бурейский	1559,4	170,6	8,1
Завитинский	... ¹⁾	97,7	... ¹⁾
Зейский	373,8	79,0	1,9
Ивановский	-	-	-
Константиновский	... ¹⁾	175,9	... ¹⁾
Магдагачинский	... ¹⁾	49,6	... ¹⁾
Мазановский	-	-	-
Михайловский	-	-	-
Октябрьский	-	-	-
Ромненский	-	-	-
Свободненский	... ¹⁾	125,4	... ¹⁾
Селемджинский	... ¹⁾	в5,8р	... ¹⁾
Серышевский	... ¹⁾	59,8	... ¹⁾
Сковородинский	905,1	196,6	4,7
Тамбовский	-	-	-
Тындинский	853,5	63,4	4,4
Шимановский	... ¹⁾	165,1	... ¹⁾

¹⁾ Данные не публикуются в целях обеспечения конфиденциальности первичных статистических данных, полученных от организаций, в соответствии с Федеральным законом от 29.11.07 №282-ФЗ «Об официальном статистическом учете и системе государственной статистики в Российской Федерации» (ст. 4, п. 5; ст. 9, п. 1)

Транспорт

Перевозки пассажиров автомобильным транспортом в декабре 2014 года

	Перевезено пассажиров, тыс. человек	В % к декабрю 2013г.
Всего по области	4640,9	94,1
городские округа:	4372,5	93,8
г.Благовещенск	3116,9	95,8
г.Белогорск	... ¹⁾	86,3
г.Зея	... ¹⁾	89,6
г.Райчихинск	... ¹⁾	75,9
г.Свободный	... ¹⁾	89,9
г.Тында	... ¹⁾	131,3
г.Шимановск	... ¹⁾	94,8
пгт Прогресс	-	-
муниципальные районы:	268,4	99,7
Архаринский	... ¹⁾	89,1
Белогорский	... ¹⁾	119,2
Благовещенский	... ¹⁾	54,2
Бурейский	-	109,3
Завитинский	... ¹⁾	75,0
Зейский	... ¹⁾	в2,8р
Ивановский	... ¹⁾	112,5
Константиновский	... ¹⁾	69,2
Магдагачинский	-	-
Мазановский	... ¹⁾	17,9
Михайловский	... ¹⁾	98,5
Октябрьский	... ¹⁾	в2,2р
Ромненский	... ¹⁾	86,7
Свободненский	... ¹⁾	76,9
Селемджинский	-	-
Серьшевский	... ¹⁾	58,3
Сковородинский	... ¹⁾	133,3
Тамбовский	... ¹⁾	82,6
Тындинский	... ¹⁾	91,1
Шимановский	... ¹⁾	102,6

¹⁾ Данные не публикуются в целях обеспечения конфиденциальности первичных статистических данных, полученных от организаций, в соответствии с Федеральным законом от 29.11.07 №282-ФЗ «Об официальном статистическом учете и системе государственной статистики в Российской Федерации» (ст. 4, п. 5; ст. 9, п. 1)

**Пассажирооборот автомобильного транспорта
в декабре 2014 года**

	Пассажирооборот, млн. пасс-км.	В % к декабрю 2013г.
Всего по области	29,6	91,4
городские округа:	24,4	90,4
г.Благовещенск	16,5	94,3
г.Белогорск	... ¹⁾	86,3
г.Зея	... ¹⁾	102,1
г.Райчихинск	... ¹⁾	68,3
г.Свободный	... ¹⁾	78,7
г.Тында	... ¹⁾	131,4
г.Шимановск	... ¹⁾	96,5
пгт Прогресс	-	-
муниципальные районы:	5,2	96,8
Архаринский	... ¹⁾	83,4
Белогорский	... ¹⁾	142,8
Благовещенский	... ¹⁾	55,2
Бурейский	-	108,4
Завитинский	... ¹⁾	82,5
Зейский	... ¹⁾	190,0
Ивановский	... ¹⁾	101,4
Константиновский	... ¹⁾	62,0
Магдагачинский	-	-
Мазановский	... ¹⁾	11,1
Михайловский	... ¹⁾	100,2
Октябрьский	... ¹⁾	63,4
Ромненский	... ¹⁾	90,8
Свободненский	... ¹⁾	91,1
Селемджинский	-	-
Серьшевский	... ¹⁾	60,4
Сковородинский	... ¹⁾	119,7
Тамбовский	... ¹⁾	81,1
Тындинский	... ¹⁾	91,2
Шимановский	... ¹⁾	103,6

¹⁾ Данные не публикуются в целях обеспечения конфиденциальности первичных статистических данных, полученных от организаций, в соответствии с Федеральным законом от 29.11.07 №282-ФЗ «Об официальном статистическом учете и системе государственной статистики в Российской Федерации» (ст. 4, п. 5; ст. 9, п. 1)

Рынки товаров и услуг

Оборот розничной торговли за январь-декабрь 2014 года

	Всего, млн. рублей	В % к январю-декабрю 2013г. в сопоставимых ценах
Всего по области	135141,8	105,5
городские округа:		
г.Благовещенск	90855,1	106,2
г.Белогорск	7828,6	100,3
г.Зея	2240,5	100,4
г.Райчихинск	1236,0	101,5
г.Свободный	5694,9	105,4
г.Тында	8074,5	105,1
г.Шимановск	1187,8	105,3
пгт Прогресс	524,5	113,8
муниципальные районы:		
Архаринский	854,2	91,7
Белогорский	239,1	108,8
Благовещенский	564,7	133,5
Бурейский	3542,8	113,7
Завитинский	1011,6	128,4
Зейский	572,5	93,3
Ивановский	629,1	106,2
Константиновский	375,9	93,1
Магдагачинский	2049,2	94,4
Мазановский	502,5	90,4
Михайловский	587,9	117,0
Октябрьский	789,5	97,5
Ромненский	293,7	127,1
Свободненский	276,9	114,4
Селемджинский	382,6	122,7
Серышевский	860,1	114,8
Сковородинский	1915,7	101,2
Тамбовский	1183,7	94,8
Тындинский	472,4	104,1
Шимановский	212,2	110,4

Оборот общественного питания¹⁾ за январь-декабрь 2014 года

	Всего, млн. рублей	В % к январю-декабрю 2013г., в сопоставимых ценах
Всего по области	5349,4	105,9
городские округа:		
г.Благовещенск	3441,0	103,0
г.Белогорск	233,7	95,8
г.Зея	90,1	96,9
г.Райчихинск	44,9	97,9
г.Свободный	91,5	95,5
г.Тында	271,4	103,5
г.Шимановск	45,6	102,2
пгт Прогресс	30,7	104,7
муниципальные районы:		
Архаринский	139,6	186,6
Белогорский	6,2	143,8
Благовещенский	30,1	102,7
Бурейский	281,5	103,5
Завитинский	23,8	95,0
Зейский	6,1	в2,6р
Ивановский	28,9	107,2
Константиновский	8,1	126,5
Магдагачинский	137,1	95,4
Мазановский	9,4	119,3
Михайловский	13,6	102,2
Октябрьский	29,3	119,2
Ромненский	4,2	108,9
Свободненский	15,8	141,8
Селемджинский	89,5	в5,1р
Серышевский	29,1	115,8
Сковородинский	39,0	103,4
Тамбовский	64,3	100,6
Тындинский	70,5	108,9
Шимановский	2,2	125,9

¹⁾ Оборот ресторанов, кафе, баров, столовых при предприятиях и учреждениях, а также организаций, осуществляющих поставку продукции общественного питания

Объем услуг населению по организациям, не относящимся к субъектам малого предпринимательства (включая средние предприятия), средняя численность работников которых превышает 15 человек, за январь-декабрь 2014 года

тыс. рублей

	Объем платных услуг населению	в том числе бытовых услуг
Всего по области	17996962,6	234075,7
городские округа:		
г.Благовещенск	11475665,3	178438,2
г.Белогорск	744959,6	28683,8
г.Зея	274092,0	1997,0
г.Райчихинск	362874,5	-
г.Свободный	620444,3	6703,0
г.Тында	1460851,2	8020,0
г.Шимановск	122723,9	-
пгт Прогресс	81427,9	-
муниципальные районы:		
Архаринский	17915,6	-
Белогорский	26218,3	2565,0
Благовещенский	27508,6	-
Бурейский	239667,9	1264,1
Завитинский	33265,6	870,0
Зейский	12756,2	-
Ивановский	51827,0	539,5
Константиновский	15926,9	-
Магдагачинский	49476,2	419,5
Мазановский	10899,2	313,4
Михайловский	51628,2	-
Октябрьский	127621,8	1962,0
Ромненский	15978,5	-
Свободненский	96210,7	-
Селемджинский	18937,1	-
Серьшевский	156450,5	2103,6
Сковородинский	206955,9	6,3
Тамбовский	73309,8	-
Тындинский	45396,3	-
Шимановский	24990,2	190,3

Запасы мазута топочного на 1 января 2015 года

(по сопоставимому кругу организаций)

	Всего, тыс. тонн	В % к	
		01.12.2014г.	01.01.2014г.
Всего по области	15,1	93,2	92,6
по предприятиям городских округов:			
г.Благовещенск	5,2	72,2	185,7
г.Белогорск	2,9	87,9	53,7
г.Свободный	0,1	100,0	50,0
г.Тында	0,7	87,5	87,5
г.Шимановск	0,2	100,0	50,0
пгт Прогресс	0,5	100,0	100,0
по предприятиям муниципальных районов:			
Благовещенский	0,1	-	100
Белогорский	3,2	168,4	188,2
Октябрьский	0,4	80,0	100,0

Запасы угля на 1 января 2015 года

(по сопоставимому кругу организаций)

	Всего, тыс. тонн	В % к	
		01.12.2014г.	01.01.2014г.
Всего по области	688,1	81,2	74,3
по предприятиям городских округов:			
г.Благовещенск	307,9	74,0	73,3
г.Белогорск	19,1	67,7	56,7
г.Зея	18,4	111,5	101,1
г.Райчихинск	29,9	186,9	160,8
г.Свободный	10,0	97,1	72,5
г.Тында	55,6	126,9	68,3
г.Шимановск	13,7	86,2	67,2
пгт Прогресс	63,4	68,0	95,2
по предприятиям муниципальных районов:			
Архаринский	3,4	100,0	49,3
Белогорский	12,7	65,1	55,7
Благовещенский	6,2	69,7	27,1
Бурейский	10,1	74,8	104,1
Завитинский	2,1	40,4	65,6
Зейский	1,9	79,2	63,3
Ивановский	10,5	54,4	72,4
Константиновский	2,6	35,1	37,7
Магдагачинский	2,8	96,6	84,8
Мазановский	2,3	79,3	60,5
Михайловский	3,6	54,5	40,9
Октябрьский	31,4	151,7	177,4
Ромненский	4,2	66,7	60,0
Свободненский	4,9	62,8	56,3
Селемджинский	6,4	65,3	52,9
Серьшевский	13,9	80,3	58,2
Сковородинский	18,5	124,2	43,6
Тамбовский	20,4	75,6	73,9
Тындинский	5,2	81,3	80,0
Шимановский	2,1	77,8	116,7

Характеристика хозяйствующих субъектов

Число хозяйствующих субъектов

единиц

	Число организаций, единиц			Число индивидуальных предпринимателей, прошедших государственную регистрацию (перерегистрацию), на 1 января 2015г. ¹⁾ , человек
	на 1 января 2015г.	справочно:		
		на 1 января 2014г.	на 1 октября 2015г.	
Всего	16174	15719	16155	21387
городские округа:				
г.Благовещенск	9639	9026	9534	8452
г.Белогорск	622	610	628	1711
г.Зея	355	376	356	892
г.Райчихинск	246	260	252	467
г.Свободный	540	560	554	1192
г.Тында	821	798	816	1467
г.Шимановск	261	251	260	410
пгт Прогресс	106	103	106	226
муниципальные районы:				
Архаринский	172	170	168	267
Белогорский	93	108	100	285
Благовещенский	269	263	267	701
Бурейский	354	366	358	410
Завитинский	162	155	158	267
Зейский	141	161	146	271
Ивановский	200	207	206	539
Константиновский	169	185	182	274
Магдагачинский	220	232	223	357
Мазановский	133	140	138	200
Михайловский	171	185	173	246
Октябрьский	156	176	160	278
Ромненский	81	92	83	153
Свободненский	91	90	91	160
Селемджинский	171	173	176	252
Серьшевский	171	183	178	393
Сковородинский	266	269	267	503
Тамбовский	224	225	223	477
Тындинский	205	230	217	369
Шимановский	71	73	72	90

¹⁾ В соответствии с Федеральным законом "О государственной регистрации юридических лиц и индивидуальных предпринимателей"

Демография организаций городских округов и муниципальных районов в декабре 2014 года¹⁾

единиц

	Количество зарегистрированных организаций		Количество официально ликвидированных организаций	
	всего	на 1000 организаций, учтенных в регистре хозяйствующих субъектов	всего	на 1000 организаций, учтенных в регистре хозяйствующих субъектов
Всего	94	6,2	86	5,6
городские округа:				
г. Благовещенск	77	8,2	46	4,9
г. Белогорск	3	5,3	3	5,3
г. Зея	3	9,3	2	6,2
г. Райчихинск	-	-	2	9,1
г. Свободный	1	2,1	-	-
г. Тында	2	2,7	1	1,3
г. Шимановск	-	-	-	-
пгт Прогресс	-	-	-	-
муниципальные районы:				
Архаринский	-	-	-	-
Белогорский	-	-	2	21,7
Благовещенский	2	7,5	5	18,8
Бурейский	2	6,4	1	3,2
Завитинский	-	-	-	-
Зейский	-	-	1	7,3
Ивановский	-	-	1	5,4
Константиновский	-	-	1	6,4
Магдагачинский	-	-	2	10,4
Мазановский	-	-	3	24,9
Михайловский	-	-	-	-
Октябрьский	-	-	-	-
Ромненский	-	-	-	-
Свободненский	-	-	-	-
Селемджинский	-	-	2	13,2
Серышевский	-	-	3	19,4
Сковородинский	2	9,0	2	9,0
Тамбовский	-	-	1	4,8
Тындинский	1	5,0	7	34,8
Шимановский	-	-	-	-

¹⁾ Исключая организации, созданные без прав юридического лица, а также граждан (физических лиц), занимающихся предпринимательской деятельностью без образования юридического лица

Цены

Индексы потребительских цен на товары и услуги в 2014 году

	В процентах к			Нарастающим итогом к соот- ветствующему периоду предыдущего года
	преды- дущему месяцу	декаб- рю 2013г.	соответству- ющему меся- цу прошлого года	
Индекс потребительских цен на все товары и услуги				
январь	100,5	100,5	107,6	107,6
февраль	100,4	100,9	107,2	107,4
март	100,7	101,5	107,4	107,4
апрель	101,0	102,6	108,1	107,6
май	100,3	102,9	107,4	107,5
июнь	100,5	103,4	107,4	107,5
июль	100,4	103,8	107,0	107,4
август	100,6	104,4	106,8	107,4
сентябрь	100,4	104,8	106,7	107,3
октябрь	100,6	105,4	107,0	107,3
ноябрь	102,6	108,2	109,1	107,4
декабрь	102,1	110,5	110,5	107,7
Индекс потребительских цен на продовольственные товары				
январь	100,7	100,7	108,7	108,7
февраль	100,7	101,5	108,5	108,6
март	101,1	102,6	109,4	108,9
апрель	100,8	103,4	109,8	109,1
май	100,5	103,9	109,7	109,2
июнь	100,4	104,3	109,9	109,3
июль	100,1	104,4	109,9	109,4
август	100,5	104,9	109,5	109,4
сентябрь	100,8	105,8	109,4	109,4
октябрь	101,3	107,2	109,6	109,4
ноябрь	101,9	109,2	110,5	109,5
декабрь	103,1	112,6	112,6	109,8
Индекс потребительских цен на продовольственные товары (без алкогольных напитков)				
январь	100,6	100,6	107,8	107,8
февраль	100,4	101,0	107,5	107,6

	В процентах к			Нарастающим итогом к соот- ветствующему периоду предыдущего года
	преды- дущему месяцу	декаб- рю 2013г.	соответству- ющему меся- цу прошлого года	
март	100,9	101,9	108,4	107,9
апрель	100,7	102,6	108,7	108,1
май	100,4	103,0	108,6	108,2
июнь	100,3	103,4	108,8	108,3
июль	100,0	103,4	109,0	108,4
август	100,4	103,8	108,4	108,4
сентябрь	100,9	104,7	108,4	108,4
октябрь	101,5	106,3	108,7	108,4
ноябрь	102,2	108,7	109,9	108,6
декабрь	103,6	112,6	112,6	108,9
Индекс потребительских цен на услуги				
январь	100,5	100,5	108,4	108,4
февраль	100,1	100,6	107,8	108,1
март	100,1	100,7	107,1	107,8
апрель	101,2	101,9	107,9	107,8
май	99,7	101,6	105,5	107,3
июнь	100,8	102,4	105,5	107,0
июль	100,7	103,1	104,4	106,6
август	100,9	104,0	104,6	106,4
сентябрь	99,2	103,2	103,8	106,1
октябрь	99,4	102,6	104,0	105,9
ноябрь	105,4	108,1	109,4	106,2
декабрь	101,9	110,2	110,2	106,5
Индекс потребительских цен на алкогольные напитки				
январь	101,2	101,2	113,4	113,4
февраль	102,4	103,7	113,8	113,6
март	102,0	105,7	114,7	113,9
апрель	101,1	106,9	115,1	114,2
май	100,7	107,6	115,0	114,4
июнь	100,5	108,2	114,6	114,4
июль	100,6	108,8	113,9	114,4
август	100,9	109,8	114,4	114,4
сентябрь	100,5	110,3	114,0	114,3
октябрь	100,5	110,9	113,3	114,2

	В процентах к			Нарастающим итогом к соответствующему периоду предыдущего года
	преды- дущему месяцу	декаб- рю 2013г.	соответству- ющему меся- цу прошлого года	
ноябрь	100,7	111,7	113,1	114,1
декабрь	100,5	112,3	112,3	113,9

Средние цены на отдельные продукты питания на потребительском рынке в декабре 2014 года

в рублях за кг

	г.Благовещенск	г.Свободный	г.Тында	г.Зея
Говядина	344,30	300,00	314,65	308,22
Рыба мороженая неразделанная	79,90	87,31	77,63	76,72
Колбаса вареная	321,97	296,78	302,94	368,86
Масло сливочное	449,01	475,99	451,59	501,19
Масло подсолнечное	89,18	79,51	97,11	86,70
Молоко цельное, пастеризованное, литр	47,61	50,99	64,34	42,00
Яйца куриные, десяток	64,11	59,47	65,29	67,31
Сахар-песок	59,59	50,63	49,42	52,14
Мука пшеничная	31,49	26,64	31,55	26,94
Хлеб и хлебобулочные изделия из пшеничной муки 1 и 2 сортов	39,80	45,33	41,65	43,25
Рис шлифованный	52,05	48,30	57,32	50,45
Яблоки	113,23	116,28	108,22	108,72

Стоимость и изменение стоимости минимального набора продуктов питания, рассчитанного по среднероссийским нормам потребления в декабре 2014 года

	Стоимость набора, рублей в расчете на месяц	Изменение стоимости набора, в % к	
		ноябрю 2014г.	декабрю 2013г.
Амурская область	3869,43	105,5	105,2
г.Тында	4252,85	100,8	103,0
г.Зея	3778,26	101,1	98,4
г.Свободный	3897,07	108,7	107,1
г.Благовещенск	3709,15	107,6	107,4

Средние потребительские цены на товары и услуги в декабре 2014 года

рублей

	Единица измерения	Амурская область	г.Благовещенск
Говядина	кг	323,85	344,30
Мясо птицы	кг	199,08	194,63
Колбаса полукопченая	кг	378,30	364,41
Колбаса вареная	кг	318,00	321,97

	Единица измерения	Амурская область	г.Благовещенск
Рыба мороженая неразделанная	кг	80,77	79,90
Масло сливочное	кг	461,99	449,01
Масло подсолнечное	кг	88,24	89,18
Маргарин	кг	112,88	108,46
Сметана	кг	144,71	147,88
Творог	кг	273,87	267,61
Молоко	л	51,06	47,61
Сыр	кг	387,23	392,36
Яйца куриные	дес.	63,66	64,11
Сахар	кг	54,60	59,59
Мука пшеничная	кг	29,84	31,49
Хлеб ржано-пшеничный	кг	49,56	37,26
Хлеб пшеничный	кг	41,86	39,80
Рис шлифованный	кг	52,05	52,05
Пшено	кг	38,30	36,55
Вермишель	кг	55,36	61,19
Картофель	кг	31,40	29,56
Капуста свежая белокочанная	кг	26,60	22,49
Лук репчатый	кг	38,61	38,36
Морковь	кг	46,60	45,27
Яблоки	кг	112,39	113,23
Мыло хозяйственное	шт.	26,97	22,52
Стиральный порошок	кг	148,46	150,31
Мыло туалетное	шт.	31,62	33,60
Городской автобус	поездка	19,20	18,00
Троллейбус	поездка	17,00	17,00
Квартирная плата	кв.м	22,56	21,58
Холодное водоснабжение, канализация	куб.м	49,30	43,59
Отопление	Гкал	1810,65	1490,94
Горячее водоснабжение	куб.м	127,51	90,95
Электроэнергия в квартирах без электроплит	100 квт.ч	306,00	306,00
Электроэнергия в квартирах с электроплитами	100 квт.ч	214,00	214,00

Уровни цен и тарифов на отдельные виды жилищно-коммунальных услуг по некоторым городским округам области

рублей

	Декабрь 2014г.
Плата за жилье в домах государственного и муниципального жилищных фондов, 1 кв. м общей площади	
г.Благовещенск	21,58
г.Свободный	23,03
г.Тында	24,09
г.Зея	22,75
Плата за водоснабжение и канализацию, 1 куб. м	
г.Благовещенск	43,59
г.Свободный	46,39
г.Тында	45,90
г.Зея	81,95
Плата за горячее водоснабжение, 1 куб. м	
г.Благовещенск	90,95
г.Свободный	150,46
г.Тында	131,72
г.Зея	213,57
Плата за отопление, Гкал	
г.Благовещенск	1490,94
г.Свободный	2239,38
г.Тында	1926,10
г.Зея	1995,43

**Индексы цен производителей промышленных товаров
по видам экономической деятельности**

	Декабрь 2014г. в % к		Январь-декабрь 2014г. в % к январю-декабрю 2013г.
	ноябрю 2014г.	декабрю 2013г.	
Индекс цен производителей промышленных товаров	105,2	116,1	104,6
Добыча полезных ископаемых	106,8	125,1	105,4
Добыча каменного угля, бурого угля и торфа	100,7	99,3	99,5
Обрабатывающие производства	106,0	123,9	104,8
Производство пищевых продуктов, включая напитки, и табака	101,1	104,4	110,3
в том числе:			
производство мяса и мясопродуктов	102,8	117,9	108,8
производство молочных продуктов	100,1	101,5	113,9
производство хлеба и мучных кондитерских изделий недлительного хранения	101,8	105,0	103,6
производство пива	100,0	100,0	99,6
Текстильное и швейное производство	100,0	121,0	121,3
Обработка древесины и производство изделий из дерева	100,0	100,0	100,0
Производство прочих неметаллических минеральных продуктов	99,8	102,4	102,0
в том числе:			
производство кирпича	100,0	100,0	104,3
Производство машин и оборудования	100,0	100,0	100,0
в том числе:			
производство подъемно-транспортного оборудования	100,0	100,0	100,0
производство машин и оборудования для сельского и лесного хозяйства	100,0	100,0	100,0
Производство и распределение электроэнергии, газа и воды	103,1	99,9	103,9

Финансы

**Финансовые результаты деятельности организаций,
не относящихся к субъектам малого предпринимательства,
средняя численность работников которых превышает 15 человек,
за январь-ноябрь 2014 года**

	Сальдо прибылей и убытков (-), тыс.рублей	Темп роста (снижения) в % (размах) к янва- рю-ноябрю 2013г.	Удельный вес убыточ- ных пред- приятий, %	Сумма убытка, тыс. рублей
Амурская область	8832144	187,4	30,7	5854630
городские округа:				
г.Благовещенск	2753997	-	25,4	3422630
г.Белогорск	-222301	-	71,4	222891
г.Зея	-12585	-	50,0	22009
г.Райчихинск	190995	131,4	50,0	45577
г.Свободный	179041	в2,0р	50,0	56177
г.Тында	-208410	-	35,7	385813
г.Шимановск	-13050	-	57,1	34277
пгт Прогресс	7354	89,8	33,3	10837
муниципальные районы:				
Архаринский	... ¹⁾	125,1	-	... ¹⁾
Белогорский	... ¹⁾	-	-	... ¹⁾
Благовещенский	-79	-	50,0	650
Бурейский	164790	-	30,0	28670
Завитинский	... ¹⁾	-	50,0	... ¹⁾
Зейский	... ¹⁾	-	100,0	... ¹⁾
Ивановский	39012	26,6	33,3	21682
Константиновский	147880	163,6	40,0	3442
Магдагачинский	3799932	110,1	25,0	945
Мазановский	8181	73,2	-	-
Михайловский	24043	60,5	-	-
Октябрьский	92600	в2,0р	-	-
Ромненский	... ¹⁾	-	50,0	... ¹⁾
Свободненский	... ¹⁾	в2,2р	-	... ¹⁾
Селемджинский	-236355	-	66,7	241581
Серышевский	7534	22,5	20,0	276
Сковородинский	-118598	-	40,0	121087
Тамбовский	602827	112,5	-	-
Тындинский	1601573	91,8	33,3	1203436
Шимановский	14854	165,5	33,3	2922

¹⁾ Данные не публикуются в целях обеспечения конфиденциальности первичных статистических данных, полученных от организаций, в соответствии с Федеральным законом от 29.11.07 №282-ФЗ «Об официальном статистическом учете и системе государственной статистики в Российской Федерации» (ст. 4, п. 5; ст. 9, п. 1)

Дебиторская и кредиторская задолженности предприятий и организаций на 1 декабря 2014 года

	Дебиторская задолженность		Кредиторская задолженность	
	всего, тыс. рублей	просроченная в % к общей задолженности	всего, тыс. рублей	просроченная в % к общей задолженности
Амурская область	50319870	6,0	69268219	7,0
городские округа:				
г.Благовещенск	24960646	1,7	35236855	1,7
г.Белогорск	1028710	50,8	1719921	37,0
г.Зея	82895	-	38178	-
г.Райчихинск	1134140	52,7	680505	32,4
г.Свободный	316024	22,6	355350	57,7
г.Тында	7559754	12,8	6905746	18,5
г.Шимановск	253848	15,4	456661	3,8
пгт Прогресс	35629	0,8	75295	18,6
муниципальные районы:				
Архаринский	... ¹⁾	-	... ¹⁾	-
Белогорский	... ¹⁾	0,0	... ¹⁾	-
Благовещенский	288945	12,0	492981	8,1
Бурейский	2369727	9,8	15462968	1,8
Завитинский	... ¹⁾	29,4	... ¹⁾	69,8
Зейский	... ¹⁾	0,9	... ¹⁾	-
Ивановский	84063	0,7	277002	1,0
Константиновский	51628	22,2	109382	-
Магдагачинский	8166893	0,0	995991	0,2
Мазановский	17331	81,1	42019	4,3
Михайловский	54166	-	160704	-
Октябрьский	36390	48,9	30455	40,1
Ромненский	... ¹⁾	14,9	... ¹⁾	39,7
Свободненский	... ¹⁾	-	... ¹⁾	-
Селемджинский	86711	3,8	417654	0,4
Серышевский	37309	-	58327	-
Сковородинский	93510	29,3	368550	24,4
Тамбовский	167817	-	466445	0,4
Тындинский	2110063	1,7	3401374	39,4
Шимановский	17143	-	147288	-

¹⁾ Данные не публикуются в целях обеспечения конфиденциальности первичных статистических данных, полученных от организаций, в соответствии с Федеральным законом от 29.11.07 №282-ФЗ «Об официальном статистическом учете и системе государственной статистики в Российской Федерации» (ст. 4, п. 5; ст. 9, п. 1)

Задолженность по полученным кредитам и займам предприятий и организаций на 1 декабря 2014 года

	Задолженность по кредитам банков и займам		
	всего, тыс. рублей	в том числе просроченная, тыс. рублей	просроченная в % к общей задолженности
Амурская область	65915409	78875	0,1
городские округа:			
г.Благовещенск	47830132	8437	0,0
г.Белогорск	-	-	-
г.Зея	147600	-	-
г.Райчихинск	1620672	-	-
г.Свободный	2824	-	-
г.Тында	2859977	-	-
г.Шимановск	99164	-	-
пгт Прогресс	19000	6000	31,6
муниципальные районы:			
Архаринский	... ¹⁾	... ¹⁾	-
Белогорский	... ¹⁾	... ¹⁾	-
Благовещенский	457459	2150	0,5
Бурейский	2152615	21590	1,0
Завитинский	... ¹⁾	... ¹⁾	55,5
Зейский	... ¹⁾	... ¹⁾	-
Ивановский	593832	-	-
Константиновский	140713	-	-
Магдагачинский	3689153	-	-
Мазановский	-	-	-
Михайловский	63638	-	-
Октябрьский	63057	-	-
Ромненский	... ¹⁾	... ¹⁾	-
Свободненский	... ¹⁾	... ¹⁾	-
Селемджинский	112578	-	-
Серышевский	155466	-	-
Сковородинский	-	-	-
Тамбовский	617475	-	-
Тындинский	4873952	-	-
Шимановский	151586	-	-

¹⁾ Данные не публикуются в целях обеспечения конфиденциальности первичных статистических данных, полученных от организаций, в соответствии с Федеральным законом от 29.11.07 №282-ФЗ «Об официальном статистическом учете и системе государственной статистики в Российской Федерации» (ст. 4, п. 5; ст. 9, п. 1)

Уровень жизни

Денежные доходы и расходы населения Амурской области¹⁾

	Январь-декабрь 2014г.		Декабрь 2014г.		
	млн. рублей	в % к январю-декабрю 2013г.	млн. рублей	в % к	
				декабрю 2013г.	ноябрю 2014г.
Денежные доходы населения	263082,7	109,2²⁾	33814,8	109,2²⁾	140,2
из них					
использовано на:					
-покупку товаров и оплату услуг	183421,2	112,9 ²⁾	21099,2	124,9 ²⁾	125,6
-оплату обязательных платежей и разнообразных взносов	30766,0	103,7	3923,0	124,7	195,0
-накопление сбережений во вкладах и ценных бумагах	4351,0	34,5	2189,7	72,1	138,0
-покупку валюты	9145,7	166,1	1457,3	в2,4р	136,8
-прочие расходы	26322,9	165,4	3708,3	112,7	171,8

Оценка денежных доходов и потребительских расходов в расчете на душу населения в 2014 году¹⁾

рублей

	Денежные доходы	Потребительские расходы
январь	17035,4	15594,0
февраль	24454,2	16063,8
март	24837,9	17788,6
апрель	25590,1	17307,0
май	24563,3	17297,4
июнь	26065,9	17805,4
июль	26275,0	18587,6
август	27929,3	19477,9
сентябрь	27399,4	19508,2
октябрь	28711,6	19940,5
ноябрь	29740,0	20712,5
декабрь	41681,1	26007,5

¹⁾ Предварительные данные

²⁾ Данные за соответствующий период 2013 года пересчитаны в соответствии с официальной статистической методологией по расчету объема платных услуг, введенной в действие с января 2014 года

**Темп роста (снижения) денежных доходов,
потребительских расходов на душу населения в 2014 году¹⁾**

	Денежные доходы	Потребительские расходы
В % к соответствующему месяцу предыдущего года		
январь ²⁾	113,5	112,8
февраль ²⁾	121,9	112,5
март ²⁾	116,6	114,0
апрель ²⁾	105,9	111,5
май ²⁾	108,1	110,5
июнь ²⁾	109,9	110,4
июль ²⁾	107,1	108,3
август ²⁾	112,5	112,9
сентябрь ²⁾	113,8	114,9
октябрь ²⁾	101,6	109,9
ноябрь ²⁾	104,5	117,8
декабрь ²⁾	110,0	125,7
В % к предыдущему месяцу		
январь ²⁾	45,0	75,4
февраль	143,6	103,0
март	101,6	110,7
апрель	103,8	97,8
май	96,6	100,8
июнь	106,1	102,9
июль	100,8	104,4
август	106,3	104,8
сентябрь	98,1	100,2
октябрь	104,8	102,2
ноябрь	103,6	103,9
декабрь	140,2	125,6

¹⁾ Предварительные данные

²⁾ Данные за соответствующий период 2013 года пересчитаны в соответствии с официальной статистической методологией по расчету объема платных услуг, введенной в действие с января 2014 года.

Среднемесячная начисленная заработная плата работников организаций, не относящихся к субъектам малого предпринимательства¹⁾, по городским округам и муниципальным районам

	Среднемесячная начисленная заработная плата в ноябре, рублей		Ноябрь 2014г. в % к ноябрю 2013г.	Реальная заработная плата в ноябре 2014г. в % к ноябрю 2013г.
	2014г.	2013г.		
Всего по области	35743,1	34147,7	104,7	95,9
городские округа:				
г.Благовещенск	35370,0	34413,7	102,8	94,2
г.Белогорск	35732,5	36644,2	97,5	89,3
г.Зея	36362,9	31325,5	116,1	106,4
г.Райчихинск	25433,9	24935,8	102,0	93,5
г.Свободный	34713,1	32802,7	105,8	97,0
г.Тында	47625,1	44986,0	105,9	97,0
г.Шимановск	30868,1	30351,3	101,7	93,2
пгт Прогресс	27137,8	25238,5	107,5	98,5
муниципальные районы:				
Архаринский	25434,7	26862,7	94,7	86,8
Белогорский	22538,7	21781,9	103,5	94,8
Благовещенский	26532,4	29603,8	89,6	82,1
Бурейский	37233,8	30967,4	120,2	110,2
Завитинский	26793,6	25636,0	104,5	95,8
Зейский	44753,7	39006,9	114,7	105,1
Ивановский	24364,1	25034,9	97,3	89,2
Константиновский	24484,0	22820,3	107,3	98,3
Магдагачинский	39945,9	37625,6	106,2	97,3
Мазановский	24400,6	23282,9	104,8	96,0
Михайловский	26110,2	26019,5	100,3	91,9
Октябрьский	24418,6	26347,0	92,7	84,9
Ромненский	23736,9	21520,6	110,3	101,1
Свободненский	32086,5	32171,3	99,7	91,4
Селемджинский	36457,4	32620,5	111,8	102,4
Серьшевский	24836,2	23732,8	104,6	95,9
Сковородинский	41836,0	40011,6	104,6	95,8
Тамбовский	22550,3	23140,2	97,5	89,3
Тындинский	61011,6	48665,0	125,4	114,9
Шимановский	36771,1	39111,4	94,0	86,1

¹⁾ Крупные и средние организации в соответствии с критериями отнесения хозяйствующих субъектов к категории крупных и средних организаций, установленными Федеральным законом РФ "О развитии малого и среднего предпринимательства" от 24.07.2007г. № 209-ФЗ.

Занятость и безработица

Численность работников крупных, средних и малых предприятий и организаций области

	Среднесписочная численность работников, человек		Ноябрь 2014г. в % к	
	ноябрь 2014г.	ноябрь 2013г.	октябрю 2014г.	ноябрю 2013г.
Всего по области	268690	275123	99,6	97,7
в том числе по видам экономической деятельности:				
сельское хозяйство, охота и лесное хозяйство	10170	10464	97,1	97,2
рыболовство, рыбоводство	... ¹⁾	... ¹⁾	100,0	112,5
добыча полезных ископаемых	12677	12920	99,3	98,1
обрабатывающие производства	16387	17533	99,7	93,5
производство и распределение электроэнергии, газа и воды	18322	19073	101,0	96,1
строительство	28773	29667	98,5	97,0
оптовая и розничная торговля; ремонт автотранспортных средств, мотоциклов, бытовых изделий и предметов личного пользования	24133	25754	100,2	93,7
деятельность гостиниц и ресторанов	3542	3787	99,4	93,5
транспорт и связь	32364	30572	99,3	105,9
финансовая деятельность	6353	6648	99,7	95,6
операции с недвижимым имуществом, аренда и предоставление услуг	18916	18999	99,5	99,6
государственное управление и обеспечение военной безопасности; социальное страхование	28540	27440	100,0	104,0
образование	30686	32926	99,5	93,2
здравоохранение и предоставление социальных услуг	29102	29715	99,9	97,9
предоставление прочих коммунальных, социальных и персональных услуг	8716	9617	99,9	90,6
из них деятельность по организации отдыха и развлечений, культуры и спорта	4930	5612	99,6	87,8

¹⁾ Данные не публикуются в целях обеспечения конфиденциальности первичных статистических данных, полученных от организаций, в соответствии с Федеральным законом от 29.11.07 № 282-ФЗ (ст.4, п.5; ст.9, п.1).

**Численность работников организаций, не относящихся
к субъектам малого предпринимательства¹⁾,
по городским округам и муниципальным районам**

	Среднесписочная численность работников в ноябре 2014г., человек	В % к ноябрю 2013г.
Всего по области²⁾	211161	98,4
городские округа:		
г.Благовещенск	77856	99,9
г.Белогорск	16113	97,2
г.Зея	5175	91,1
г.Райчихинск	4747	96,4
г.Свободный	10337	93,2
г.Тында	17155	93,1
г.Шимановск	3774	93,7
пгт Прогресс	1618	92,3
муниципальные районы:		
Архаринский	2265	93,6
Белогорский	2386	105,1
Благовещенский	1653	122,7
Бурейский	6433	99,4
Завитинский	3124	97,6
Зейский	1563	86,6
Ивановский	3641	102,2
Константиновский	1935	99,2
Магдагачинский	8698	101,4
Мазановский	1625	88,9
Михайловский	2035	94,9
Октябрьский	4283	106,5
Ромненский	985	93,0
Свободненский	1656	77,4
Селемджинский	3400	109,4
Серьшевский	3736	94,2
Сковородинский	8736	96,3
Тамбовский	4022	93,3
Тындинский	5229	88,0
Шимановский	961	95,7

¹⁾ Крупные и средние организации в соответствии с критериями отнесения хозяйствующих субъектов к категории крупных и средних организаций, установленными Федеральным законом РФ "О развитии малого и среднего предпринимательства" от 24.07.2007г. № 209-ФЗ.

²⁾ По области итог больше за счет предприятий других территорий

Численность работников организаций, не относящихся к субъектам малого предпринимательства, в ноябре 2014 года

	Среднесписочная численность работников	
	всего, человек	в % к ноябрю 2013г.
Всего по области	211161	98,4
в том числе по видам экономической деятельности:		
сельское хозяйство, охота и лесное хозяйство	7202	99,7
рыболовство, рыбоводство	... ¹⁾	112,5
добыча полезных ископаемых	11300	96,8
обрабатывающие производства	9985	83,0
производство и распределение электроэнергии, газа и воды	15581	94,7
строительство	23266	96,6
оптовая и розничная торговля; ремонт автотранспортных средств, мотоциклов, бытовых изделий и предметов личного пользования	9100	104,2
деятельность гостиниц и ресторанов	2001	125,1
транспорт и связь	28396	106,9
финансовая деятельность	4718	94,6
операции с недвижимым имуществом, аренда и предоставление услуг	10007	107,6
государственное управление и обеспечение военной безопасности; социальное страхование	26180	102,3
образование	29618	94,0
здравоохранение и предоставление социальных услуг	27843	98,2
предоставление прочих коммунальных, социальных и персональных услуг	5955	90,8
из них деятельность по организации отдыха и развлечений, культуры и спорта	3331	88,1

¹⁾ Данные не публикуются в целях обеспечения конфиденциальности первичных статистических данных, полученных от организаций, в соответствии с Федеральным законом от 29.11.07 № 282-ФЗ (ст.4, п.5; ст.9, п.1).

Численность зарегистрированных безработных
(по данным управления занятости населения Амурской области)

на конец отчетного периода, человек

	Численность незанятых граждан, обратившихся за предоставлением услуг		Численность безработных		Численность безработных, которые получают пособие по безработице	
	декабрь 2013г.	декабрь 2014г.	декабрь 2013г.	декабрь 2014г.	декабрь 2013г.	декабрь 2014г.
Всего по области	13267	13033	12619	12202	9391	9611
городские округа:						
г.Благовещенск и район	1963	2170	1760	1847	1342	1435
г.Белогорск и район	1196	1054	1162	1040	850	789
г.Зея и район	796	917	730	820	556	545
г.Райчихинск ¹⁾	776	877	719	830	550	664
г.Свободный и район	1231	1234	1210	1175	727	793
г.Тында и район	506	510	472	433	353	323
г.Шимановск и район	779	654	739	621	569	547
муниципальные районы:						
Архаринский	455	416	454	413	368	315
Бурейский	433	462	405	446	301	342
Завитинский	413	369	387	352	276	292
Ивановский	414	424	407	413	356	346
Константиновский	473	532	442	493	404	443
Магдагачинский	450	410	444	403	295	264
Мазановский	395	326	378	314	231	279
Михайловский	332	316	328	305	304	288
Октябрьский	467	405	448	403	330	373
Ромненский	344	268	336	265	215	239
Селемджинский	407	404	398	377	264	253
Серышевский	456	431	437	411	296	381
Сковородинский	279	249	272	240	184	166
Тамбовский	702	605	691	601	620	534

¹⁾ Включая пгт Прогресс

Потребность в работниках

(по данным управления занятости населения Амурской области)

на конец отчетного периода

	Заявленная предприятиями и организациями потребность в работниках в декабре, человек			
	2013г.		2014г.	
	всего	в том числе по рабочим профессиям	всего	в том числе по рабочим профессиям
Амурская область	11921	9474	7322	5349
городские округа:				
г.Благовещенск и район	8270	6697	4405	3274
г.Белогорск и район	527	292	470	263
г.Зея и район	329	285	81	49
г.Райчихинск ¹⁾	101	72	70	50
г.Свободный и район	1273	967	927	731
г.Тында и район	760	687	576	513
г.Шимановск и район	74	33	93	48
муниципальные районы:				
Архаринский	-	-	6	3
Бурейский	132	118	48	29
Завитинский	2	2	-	-
Ивановский	17	14	-	-
Константиновский	75	75	-	-
Магдагачинский	60	48	46	23
Мазановский	101	84	19	3
Михайловский	3	-	-	-
Октябрьский	8	3	124	14
Ромненский	50	37	17	4
Селемджинский	26	-	230	218
Серышевский	26	5	170	102
Сковородинский	46	25	24	17
Тамбовский	41	30	16	8

¹⁾ Включая пгт Прогресс

Правонарушения

Число зарегистрированных преступлений

	Январь-декабрь 2014г., единиц	В % к январю-декабрю 2013г.	Справочно: январь-декабрь 2013г. в % к январю-декабрю 2012г.	Число преступлений в расчете на 10 000 человек населения, январь-декабрь	
				2013г.	2014г.
Амурская область	17254	102	94	208	212
городские округа:					
г.Благовещенск и Благовещенский район	5267	101	96	212	215
г.Белогорск и Белогорский район	2302	107	93	246	264
г.Райчихинск ¹⁾	833	98	113	251	246
г.Свободный и Свободненский район	1351	99,9	80	190	189
г.Зея и Зейский район	839	124	97	167	207
г.Тында и Тындинский район	765	95	91	163	156
г.Шимановск и Шимановский район	561	108	77	206	223
муниципальные районы:					
Архаринский	413	94	107	273	257
Бурейский	528	113	85	209	235
Завитинский	365	96	98	251	241
Ивановский	555	100,4	92	221	221
Константиновский	248	87	103	224	195
Магдагачинский	409	107	112	180	193
Мазановский	221	73	119	218	159
Михайловский	346	112	95	212	237
Октябрьский	336	99,0	89	180	177
Ромненский	160	105	94	172	181
Селемджинский	161	112	91	130	145
Серышевский	486	113	89	174	196
Сковородинский	454	87	97	184	161
Тамбовский	404	91	87	199	181

¹⁾ Включая пгт Прогресс

Демография

Показатели естественного движения населения за январь-ноябрь

	Родившихся		Умерших		Из них в возрасте до 1 года		Естественный прирост, убыль (-)	
	2013г.	2014г.	2013г.	2014г.	2013г.	2014г.	2013г.	2014г.
Амурская область	10543	10182	10312	10328	100	98	231	-146
городские округа:								
г.Благовещенск	2638	2531	2154	2226	14	20	484	305
г.Белогорск	783	739	814	858	7	6	-31	-119
г.Зея	293	261	330	350	2	8	-37	-89
г.Райчихинск	257	259	354	357	5	3	-97	-98
г.Свободный	655	634	842	797	12	9	-187	-163
г.Тында	452	431	368	337	3	2	84	94
г.Шимановск	270	211	282	255	4	3	-12	-44
пгт Прогресс	144	164	227	224	1	-	-83	-60
муниципальные районы:								
Архаринский	203	221	269	241	2	1	-66	-20
Белогорский	294	236	279	264	3	3	15	-28
Благовещенский	318	310	213	241	3	1	105	69
Бурейский	322	291	308	355	3	3	14	-64
Завитинский	208	184	263	260	-	3	-55	-76
Зейский	227	210	236	245	3	-	-9	-35
Ивановский	397	445	343	354	2	5	54	91
Константиновский	206	235	167	206	2	1	39	29
Магдагачинский	313	285	376	363	7	3	-63	-78
Мазановский	183	183	233	187	4	4	-50	-4
Михайловский	220	184	212	190	1	1	8	-6
Октябрьский	263	268	231	235	-	5	32	33
Ромненский	134	148	154	143	-	1	-20	5
Свободненский	208	190	215	195	4	2	-7	-5
Селемджинский	124	108	120	97	2	1	4	11
Серышевский	373	414	319	350	2	3	54	64
Сковородинский	379	384	403	408	4	4	-24	-24
Тамбовский	338	318	308	311	4	5	30	7
Тындинский	202	195	153	151	3	1	49	44
Шимановский	82	85	112	93	3	-	-30	-8

МЕТОДОЛОГИЧЕСКИЕ ПОЯСНЕНИЯ

Состав муниципальных образований

В соответствии с Федеральным Законом "Об общих принципах организации местного самоуправления в Российской Федерации" от 06 октября 2003 года № 131-ФЗ, вступившего в действие на территории Амурской области с 1 января 2006 года, приняты следующие понятия:

Городской округ - городское поселение, которое не входит в состав муниципального района и органы местного самоуправления которого осуществляют полномочия по решению установленных настоящим Федеральным законом вопросов местного значения поселения и вопросов местного значения муниципального района, а также могут осуществлять отдельные государственные полномочия, передаваемые органам местного самоуправления федеральными законами и законами субъектов Российской Федерации.

Состав городских округов:

г.Благовещенск – г.Благовещенск, сельские населенные пункты, не являющиеся муниципальными образованиями – с.Белогорье, п.Мухинка, жд.ст. Белогорье, жд.ст. Призейская, с.Плодопитомник, с.Садовое;

г.Белогорск – г.Белогорск, сельские населенные пункты, не являющиеся муниципальными образованиями – с.Низинное;

г.Зея – г.Зея;

г.Райчихинск – г.Райчихинск, населенные пункты, не являющиеся муниципальными образованиями – п. Широкий, с.Угольное;

г.Свободный – г.Свободный;

г.Тында – г.Тында;

г.Шимановск – г.Шимановск;

п.Углегорск (ЗАО) – п.Углегорск;

пгт Прогресс – пгт Прогресс, населенные пункты, не являющиеся муниципальными образованиями – пгт Новорайчихинск, п.Кивдинский.

Муниципальный район - несколько поселений или поселений и межселенных территорий, объединенных общей территорией, в границах которой местное самоуправление осуществляется в целях решения вопросов местного значения межпоселенческого характера населением непосредственно и (или) через выборные и иные органы местного самоуправления, которые могут осуществлять отдельные государственные полномочия, передаваемые органам местного самоуправления федеральными законами и законами субъектов Российской Федерации.

Поселение – городское или сельское поселение.

Выпуск продукции и услуг

Выпуск продукции и услуг - стоимость выпущенных продукции и услуг по всем видам деятельности во всех секторах экономики.

Индекс выпуска продукции и услуг базовых отраслей исчисляется на основе данных об изменении физического объема выпуска продукции промышленности, строительства, сельского хозяйства, транспорта, розничной торговли (в границах ОКОНХ).

Оборот организаций

В **оборот организаций** включается стоимость отгруженных товаров собственного производства, выполненных собственными силами работ и услуг, а также выручка от продажи приобретенных на стороне товаров (без налога на добавленную стоимость, акцизов и других аналогичных обязательных платежей).

Объем отгруженных товаров собственного производства представляет собой стоимость тех товаров, которые произведены данным юридическим лицом и фактически в отчетном периоде отгружены или отпущены в порядке продажи, а также прямого обмена на сторону (другим юридическим и физическим лицам), независимо от того, поступили деньги на счет продавца или нет.

Данные по этому показателю представляют совокупность организаций с соответствующим основным видом деятельности и отражают коммерческую деятельность организаций.

Оборот организаций розничной торговли включает выручку от продажи товаров, приобретенных в целях перепродажи (за минусом НДС, налога с продаж и других аналогичных обязательных платежей), стоимость отгруженных (переданных) товаров собственного производства, выручку от других видов деятельности (доход от сдачи в аренду зданий, складских и торговых площадей, транспортных средств и оборудования и т.п.). Не включаются в оборот доходы от продажи собственных основных средств, нематериальных активов, валютных ценностей, ценных бумаг.

Оборот организаций оптовой торговли включает выручку от продажи товаров, приобретенных в целях перепродажи (за минусом НДС, налога с продаж и других аналогичных обязательных платежей), выручку от реализации посреднических услуг (сумму вознаграждений комиссионеров (поверенных, агентов) за минусом НДС), стоимость отгруженных (переданных) товаров собственного производства, выручку от других видов деятельности (доход от сдачи в аренду зданий, складских и торговых площадей, транспортных средств и оборудования и т.п.). Не включаются в оборот доходы от продажи собственных основных средств, нематериальных активов, валютных ценностей, ценных бумаг.

Добывающие, обрабатывающие производства и производство электроэнергии, газа и воды

Индекс производства - относительный показатель, характеризующий изменение масштабов производства в сравниваемых периодах. Различают индивидуальные и сводные индексы производства. Индивидуальные индексы отражают изменение выпуска одного продукта и исчисляются как отношение объемов производства данного вида продукта в натурально-вещественном выражении в сравниваемых периодах. Сводный индекс производства характеризует совокупные изменения всех видов продукции и отражает изменение создаваемой в процессе производства стоимости в результате изменения только физического объема производимой продукции. Для исчисления сводного индекса производства индивидуальные индексы по конкретным видам продукции поэтапно агрегируются в индексы по видам деятельности, подгруппам, группам, подклассам, классам, подразделам и разделам. Индекс промышленного производства - агрегированный индекс производства по видам деятельности "Добыча полезных ископаемых", "Обрабатывающие производства", "Производство и распределение электроэнергии, газа и воды".

Для определения динамики промышленного производства согласно указанию Росстата от 24.12.13 года №99-808-69, начиная с отчета за январь 2014 года, *расчеты индексов промышленного производства выполняются на новом 2010 базисном году* в связи с изменением качественных характеристик товаров; представительности «корзины» товаров для конкретного вида деятельности; «паритета» цен на товары, включенные в «корзину»; доли промежуточного потребления (затрат труда предшествующих периодов и потребления материальных ресурсов, созданных в рамках других видов деятельности) в связи с изменением технологической и организационной структуры производства.

Объем отгруженных товаров представляет собой стоимость тех товаров, которые произведены данным юридическим лицом и фактически в отчетном периоде отгружены или отпущены в порядке продажи, а также прямого обмена на сторону (другим юридическим и физическим лицам), независимо от того, поступили деньги на счет продавца или нет.

Данные приводятся в фактических отпускных ценах без налога на добавленную стоимость, налога с продаж, акцизов и других аналогичных обязательных платежей.

Строительство

Объем выполненных работ по виду деятельности "Строительство" - это работы, выполненные собственными силами по договорам строительного подряда и (или) государственным контрактам, заключаемым с заказчиками. В стоимость этих работ включаются работы по строительству новых объектов, капитальному и текущему ремонту, реконструкции, модернизации жилых и нежилых зданий и инженерных сооружений.

Данные приводятся с учетом объемов, выполненных субъектами малого предпринимательства, организациями министерств и ведомств, имеющих воинские подразделения, и объемов скрытой и неформальной деятельности в строительстве.

Ввод в действие мощностей - показатель мощности (производительности, вместимости, пропускной способности, площади, протяженности и т.д.), созданной в результате осуществления инвестиций в основной капитал.

Число построенных квартир - количество квартир в законченных строительством жилых домах квартирного, гостиничного типа и общежитиях.

Общая площадь жилых домов определяется как сумма площадей жилых и подсобных помещений квартир, а также площадей лоджий, балконов, веранд, террас и холодных кладовых, подсчитываемых с соответствующими понижающими коэффициентами в домах квартирного и гостиничного типа, общежитиях постоянного типа и других строениях, предназначенных для проживания людей (домах для престарелых и инвалидов, спальных корпусах детских домов и школ-интернатов и др.). К подсобным помещениям относятся кухни, передние, внутриквартирные коридоры, ванны или душевые, туалеты, кладовые или хозяйственные встроенные шкафы. В домах-интернатах для престарелых и инвалидов, ветеранов, специальных домах для одиноких престарелых, детских домах к подсобным помещениям также относятся помещения культурно-бытового назначения и медицинского обслуживания.

Сельское хозяйство, охота и лесное хозяйство

Объем производства продукции сельского хозяйства всеми сельхозпроизводителями (сельхозорганизации, крестьянские (фермерские) хозяйства, индивидуальные предприниматели, население) формируется как объем производства готовой продукции растениеводства и животноводства и изменение стоимости незавершенного производства продукции растениеводства и животноводства по видам деятельности "Растениеводство", "Животноводство", "Растениеводство в сочетании с животноводством (смешанное сельское хозяйство)".

Индекс производства продукции сельского хозяйства - относительный показатель, характеризующий изменение объема производства сельскохозяйственной продукции в сравниваемых периодах. Индекс характеризует изменение создаваемой в процессе производства стоимости в результате изменения только физического объема производимой продукции. Индекс физического объема продукции сельского хозяйства рассчитывается по формуле Ласпейреса.

Данные о поголовье скота, производстве и реализации основных видов сельскохозяйственных продуктов по всем сельхозпроизводителям определяются: по сельскохозяйственным организациям - на основании

сведений формы федерального государственного статистического наблюдения по крупным и средним сельхозорганизациям с дорасчетом на малые и другие организации; **по хозяйствам населения и крестьянским (фермерским) хозяйствам и индивидуальным предпринимателям** - по материалам выборочных обследований.

Производство скота и птицы на убой (в живом весе) включает проданные сельхозпроизводителями скот и птицу для забоя на мясо, а также забитые в сельскохозяйственных организациях, крестьянских (фермерских) хозяйствах, у индивидуальных предпринимателей, в хозяйствах населения.

Производство молока характеризуется фактически надоемным коровьим, козым и кобыльим молоком. Молоко, высосанное телятами при подсосном их содержании, в продукцию не включается.

Производство яиц включает их сбор от всех видов домашней птицы, в том числе и яйца, пошедшие на воспроизводство птицы (инкубация и др.).

Транспорт и связь

Объем перевозок (погрузка) грузов - количество грузов в тоннах, перевезенных транспортом организаций всех видов экономической деятельности. На автомобильном транспорте, включая оценку индивидуальных предпринимателей (физических лиц), осуществляющих перевозку грузов на коммерческой основе.

Грузооборот транспорта - объем работы транспорта организаций всех видов экономической деятельности по перевозкам грузов. На автомобильном транспорте, включая предпринимателей (физических лиц). Единицей измерения является тонно-километр, т.е. перемещение 1 тонны груза на 1 километр. Исчисляется суммированием произведений массы перевезенных грузов каждой перевозки в тоннах на расстояние перевозки в километрах.

Пассажиروоборот транспорта общего пользования - объем работы транспорта по перевозкам пассажиров, включая оценку перевозок пассажиров, пользующихся правом бесплатного проезда. Единицей измерения является пассажиро-километр, т.е. перемещение одного пассажира на 1 километр. Исчисляется суммированием произведений количества пассажиров каждой перевозки на расстояние перевозки в километрах.

Сведения по городскому электрическому транспорту (троллейбусному) формируются на основании формы федерального статистического наблюдения № 65-ЭТР – квартальная «Сведения о работе метрополитенов, трамвайного и троллейбусного транспорта».

В соответствии с постановлением Правительства РФ от 27 ноября 2010г. № 939 «О стандартах раскрытия информации субъектами естественных монополий в сфере железнодорожных перевозок» и определением перечня показателей, предусмотренных для публикации, с 2014 года ежемесячно сведения по грузообороту и перевозке грузов, перевозке пассажиров и

пассажиروобороту будут формироваться без данных по железнодорожному транспорту.

Данные по железнодорожному транспорту подлежат публикации по итогам за отчетный год на официальном сайте Росстата в информационно-телекоммуникационной сети «Интернет» (<http://www.gks.ru>) на странице «Официальная статистика» в рубрике «Предпринимательство», подрубрике «Транспорт и связь».

Объем услуг связи - стоимость оказанных операторами связи услуг почтовой связи, электросвязи.

Розничная торговля

Оборот розничной торговли представляет собой стоимость товаров, проданных населению за наличный расчет для личного потребления или использования в домашнем хозяйстве. Стоимость товаров, проданных отдельным категориям населения со скидкой, включается в оборот розничной торговли в полном объеме.

Индекс физического объема оборота розничной торговли - относительный показатель, характеризующий изменение оборота розничной торговли в сравниваемых периодах в сопоставимых ценах.

Оборот общественного питания представляет собой стоимость проданной собственной кулинарной продукции, а также покупных товаров, проданных без кулинарной обработки для потребления главным образом на месте.

Оборот розничной торговли и оборот общественного питания формируются по данным сплошного статистического наблюдения за крупными и средними организациями, которое проводится с месячной периодичностью, а также ежеквартальных выборочных обследований малых предприятий и торговых, смешанных и продовольственных рынков, выборочных обследований индивидуальных предпринимателей в розничной торговле с распространением полученных данных на генеральную совокупность.

Индекс предпринимательской уверенности рассчитывается как среднее арифметическое "балансов" оценок изменения экономического положения в текущем квартале и ожидаемых изменений в следующем квартале, а также фактического уровня складских запасов (последний - с обратным знаком).

Объем платных услуг населению отражает объем потребления населением различных видов услуг, оказанных резидентами российской экономики. В объеме платных услуг населению учитывается экспорт услуг и не учитывается их импорт. Статистически данный показатель измеряется суммой денежных средств, уплаченных потребителем за оказанную ему услугу. При этом оплата может производиться как самим потребителем, так и организацией, в которой работает данный потребитель, полностью или частично компенсирующей или оплачивающей расходы по потреблению им услуги.

Этот показатель формируется на основании данных форм федерального государственного статистического наблюдения и экспертной оценки скрытой и неформальной деятельности на рынке услуг по утвержденной методике. Данные об объеме платных услуг населению в распределении по видам приведены в соответствии с Общероссийским классификатором услуг населению с учетом внесенных в него в установленном порядке изменений.

Оптовая торговля

Продажа продукции (товаров) организациями оптовой торговли (оборот оптовой торговли) - стоимость отгруженных (переданных) на сторону товаров, приобретенных ранее на стороне, в целях перепродажи для профессионального использования (переработки или дальнейшей продажи).

Показатель продажи продукции (товаров) формируется по данным сплошного статистического наблюдения за крупными и средними организациями, которое проводится с месячной периодичностью, а также ежеквартальных выборочных обследований малых предприятий с распространением данных на генеральную совокупность.

Кроме того, в соответствии с требованиями системы национальных счетов показатель оборота оптовой торговли досчитывается на объемы скрытой деятельности.

Внешняя торговля

Экспорт - вывоз товаров с таможенной территории государства за границу без обязательства об обратном ввозе. В экспорт включаются товары отечественного производства, а также реэкспорт товаров. К товарам отечественного производства относятся также товары иностранного производства, ввезенные в страну и подвергшиеся существенной переработке, изменяющей основные качественные или технические характеристики товаров. К реэкспортным товарам относятся товары, ввезенные в страну, а затем вывезенные за границу без переработки.

Импорт - ввоз товаров на таможенную территорию государства из-за границы без обязательства об обратном вывозе. В импорт включаются ввезенные товары, предназначенные для потребления в экономике страны, товары, ввозимые на территорию государства в соответствии с режимом реэкспорта, и товары, закупаемые для отечественных организаций за границей, для потребления на месте.

Оборот - сумма экспорта и импорта.

Сальдо внешней торговли - разность экспорта и импорта. Положительное сальдо складывается тогда, когда экспорт больше импорта, отрицательное (ставится знак "-") - когда импорт больше экспорта.

Инвестиции

Инвестиции в основной капитал - совокупность затрат, направленных на создание и воспроизводство основных фондов (новое строительство, расширение, а также реконструкция и модернизация объектов, которые приводят к увеличению первоначальной стоимости объектов и относятся на добавочный капитал организации, приобретение машин, оборудования, транспортных средств, на формирование основного стада, многолетние насаждения и т.д.).

Инвестиции в основной капитал приведены без затрат на приобретение основных средств, бывших в употреблении у других организаций, и объектов незавершенного строительства.

Данные об инвестициях в основной капитал определены с учетом инвестиционной деятельности субъектов малого предпринимательства и досчетов объемов скрытой и неформальной деятельности.

Инвестиции в основной капитал учитываются без налога на добавленную стоимость.

Иностранные инвестиции в экономику России - вложения капитала иностранными инвесторами, а также зарубежными филиалами российских юридических лиц в объекты предпринимательской деятельности на территории России в целях получения дохода. Инвестиции делятся на прямые, портфельные и прочие.

Цены

Индекс потребительских цен и тарифов на товары и платные услуги населению (ИПЦ) характеризует изменение во времени общего уровня цен и тарифов на товары и услуги, приобретаемые населением для непроизводственного потребления. Измеряет отношение стоимости фиксированного набора товаров и услуг в текущем периоде к его стоимости в предыдущем периоде.

Индекс цен производителей промышленных товаров рассчитывается на основании регистрации цен на товары-представители в базовых организациях по видам деятельности.

Стоимость фиксированного набора потребительских товаров и услуг для межрегиональных сопоставлений покупательной способности населения по Российской Федерации и отдельным субъектам Российской Федерации исчисляется на основе единых для всех субъектов Российской Федерации объемов потребления, а также региональных средних цен. В состав набора включены 83 наименования товаров и услуг, в том числе 30 видов продовольственных товаров, 41 вид непродовольственных товаров и 12 видов услуг. Данные о стоимости набора приведены в расчете на месяц.

Стоимость минимального набора продуктов питания определена на основе минимального набора продуктов питания для мужчин трудоспособного возраста (приведен в Методических рекомендациях по определению потребительской корзины для основных социально-демографических групп населения в целом по Российской Федерации и в ее субъектах, в редакции постановления Правительства Российской Федерации от 17 февраля 1999 г. № 192). Данные о стоимости набора приведены в расчете на одного человека на месяц.

Указанный показатель отражает межрегиональную дифференциацию уровней потребительских цен и не является составляющим элементом величины прожиточного минимума, определяемого в субъектах Российской Федерации, что объясняется различием методологических подходов при их формировании. При расчете стоимости минимального набора продуктов питания по Российской Федерации и субъектам Российской Федерации используются единые (установленные в целом по Российской Федерации) минимальные объемы потребления, в то время как при расчете величины прожиточного минимума - объемы, сформированные на основе зонирования субъектов Российской Федерации в зависимости от факторов, влияющих на особенности потребления продуктов питания.

Финансы

Сальдированный финансовый результат (прибыль (+) убыток (-)) - конечный финансовый результат, выявленный на основании бухгалтерского учета всех хозяйственных операций организаций, представляет собой сумму сальдированного финансового результата (прибыль (+), убыток (-)) от продажи продукции (работ, услуг), основных средств, иного имущества организаций и доходов от прочих операций, уменьшенных на сумму расходов по этим операциям.

Суммарная задолженность по обязательствам - кредиторская задолженность и задолженность по кредитам банков и займам.

Кредиторская задолженность - задолженность по расчетам с поставщиками и подрядчиками за поступившие материальные ценности, выполненные работы и оказанные услуги, в том числе задолженность, обеспеченная векселями выданными; задолженность по расчетам с дочерними и зависимыми обществами по всем видам операций; с рабочими и служащими по оплате труда, представляющая собой начисленные, но не выплаченные суммы оплаты труда; задолженность по отчислениям на государственное социальное страхование, пенсионное обеспечение и медицинское страхование работников организации, задолженность по всем видам платежей в бюджет и внебюджетные фонды; задолженность организации по платежам по обязательному и добровольному страхованию имущества и работников организации и другим видам страхования, в которых организация является страхователем; авансы полученные, включающие сумму полученных авансов от сторонних организаций по предстоящим расчетам по заключенным договорам, а также

штрафы, пени и неустойки, признанные организацией, или по которым получены решения суда (арбитражного суда) или другого органа, имеющего в соответствии с законодательством Российской Федерации право на принятие решения об их взыскании, и отнесенные на финансовые результаты организации, непогашенные суммы заемных средств, подлежащие погашению в соответствии с договорами.

Дебиторская задолженность - задолженность по расчетам с покупателями и заказчиками за товары, работы и услуги, в том числе задолженность, обеспеченная векселями полученными; задолженность по расчетам с дочерними и зависимыми обществами; суммы уплаченных другим организациям авансов по предстоящим расчетам в соответствии с заключенными договорами; задолженность по расчетам с прочими дебиторами, включающая в себя задолженность финансовых и налоговых органов (в том числе по переплате по налогам, сборам и прочим платежам в бюджет); задолженность работников организации по предоставленным им ссудам и займам за счет средств этой организации или кредита (ссуды на индивидуальное и кооперативное жилищное строительство, приобретение и благоустройство садовых участков, беспроцентные ссуды молодым семьям на улучшение жилищных условий или обзаведение домашним хозяйством и др.); задолженность подотчетных лиц; поставщиков по недостачам товарно-материальных ценностей, обнаруженным при приемке; задолженность по государственным заказам, федеральным программам за поставленные товары, работы и услуги, а также штрафы, пени и неустойки, признанные должником, или по которым получены решения суда (арбитражного суда) или другого органа, имеющего в соответствии с законодательством Российской Федерации право на принятие решения об их взыскании, и отнесенные на финансовые результаты организации.

Уровень жизни населения

Денежные доходы и расходы населения исчисляются на основе информации, разрабатываемой органами государственной статистики, а также министерствами и ведомствами. При отсутствии ряда показателей в необходимые сроки (это касается в основном банковских данных) производится их оценка.

При публикации объема денежных доходов и расходов населения за отчетный месяц производится уточнение предварительных показателей за предыдущий период. Пересмотр месячных и квартальных данных осуществляется по итогам разработки годового баланса денежных доходов и расходов населения.

Денежные доходы населения включают доходы лиц, занятых предпринимательской деятельностью, выплаченную заработную плату (начисленную заработную плату, скорректированную на изменение задолженности) наемных работников, социальные выплаты (пенсии, пособия, стипендии и другие выплаты), доходы от собственности в виде процентов по вкладам, ценным бумагам, дивидендов и другие доходы.

Среднедушевые денежные доходы исчисляются делением общей суммы денежных доходов на численность постоянного населения.

Реальные располагаемые денежные доходы рассчитываются как доходы за вычетом обязательных платежей, скорректированные на индекс потребительских цен.

Среднемесячная номинальная заработная плата исчисляется делением фонда начисленной заработной платы работников на среднесписочную численность работников и на количество месяцев в периоде.

Реальная заработная плата характеризует объем товаров и услуг, которые можно приобрести на заработную плату в текущем периоде, исходя из цен базисного периода. Индекс реальной заработной платы исчисляется путем деления индекса номинальной заработной платы на индекс потребительских цен за один и тот же временной период.

Просроченной задолженностью по заработной плате считаются фактически начисленные работникам суммы заработной платы, но не выплаченные в срок, установленный коллективным договором или договором на расчетно-кассовое обслуживание, заключенным с банком (расчетно-касовым центром). Число дней задержки считается, начиная со следующего дня после истечения этого срока.

Средний размер назначенных месячных пенсий определяется делением общей суммы назначенных месячных пенсий на численность пенсионеров (по данным Пенсионного фонда Российской Федерации).

Реальный размер назначенных пенсий рассчитывается путем корректировки среднего размера назначенных месячных пенсий на индекс потребительских цен.

Денежные расходы населения - расходы на покупку товаров и оплату услуг, обязательные платежи и разнообразные взносы (налоги и сборы, платежи по страхованию, взносы в общественные и кооперативные организации, проценты за кредиты и др.), покупку иностранной валюты, а также сбережения.

Распределение населения по величине среднедушевых денежных доходов характеризует дифференциацию населения по уровню материального достатка и представляет собой показатели численности (или долей) постоянного населения, сгруппированные в заданных интервалах по уровню среднедушевых денежных доходов.

Распределение общего объема денежных доходов по различным группам населения выражается через долю общего объема денежных доходов, которая приходится на каждую из 20 (10)-процентных групп населения, ранжированного по мере возрастания среднедушевых денежных доходов.

Величина прожиточного минимума в соответствии с Федеральным законом от 24 октября 1997г. № 134-ФЗ "О прожиточном минимуме в Российской Федерации" представляет собой стоимостную оценку потребительской корзины, включающей минимальные наборы продуктов питания, непродовольственных товаров и услуг, необходимых для сохранения здоровья человека и обеспечения его жизнедеятельности, а также обязательные платежи и сборы.

Численность населения с денежными доходами ниже величины прожиточного минимума определяется на основе данных о распределении населения по величине среднедушевых денежных доходов и является результатом их соизмерения с величиной прожиточного минимума.

Покупательная способность среднедушевых денежных доходов населения отражает потенциальные возможности населения по приобретению товаров и услуг и выражается через товарный эквивалент среднедушевых денежных доходов. Под товарным эквивалентом понимается количество какого-либо одного товара (услуги) с конкретными потребительскими свойствами, которое может быть приобретено при условии, что вся сумма денежных доходов будет направлена только на эти цели. Показатель рассчитывается нарастающим итогом с начала года.

Рынок труда

Численность экономически активного населения - сумма занятых в экономике и безработных.

Занятые в экономике - лица, которые в рассматриваемый период: а) выполняли оплачиваемую работу по найму, а также приносящую доход работу не по найму как с привлечением, так и без привлечения наемных работников; б) временно отсутствовали на работе из-за болезни или травмы, ухода за больными; ежегодного отпуска или выходных дней; обучения вне своего рабочего места; отпуска без сохранения или с сохранением содержания по инициативе администрации (продолжительностью менее 6 месяцев); забастовки; других подобных причин; в) выполняли работу в качестве помогающих на семейном предприятии. Занятыми считаются также лица, занятые выполнением работ по производству в домашнем хозяйстве продукции, предназначенной для реализации (полностью или частично).

К безработным (в соответствии со стандартами Международной Организации Труда - МОТ) относятся лица в возрасте, установленном для измерения экономической активности населения, которые в рассматриваемый период удовлетворяли одновременно следующим критериям: а) не имели работы (доходного занятия); б) занимались поиском работы, т.е. обращались в государственную или коммерческую службы занятости, использовали или помещали объявления в печати, непосредственно обращались к администрации организации или работодателю, использовали личные связи или предпринимали шаги к организации собственного дела (поиск земли, зданий, машин и оборудования, сырья, финансовых ресурсов, обращение за разрешениями, лицензиями и т.п.); в) были готовы приступить к работе. Учащиеся, студенты, пенсионеры и инвалиды учитывались в качестве безработных, если они занимались поиском работы и были готовы приступить к ней.

Безработные, зарегистрированные в органах государственной службы занятости - трудоспособные граждане, не имеющие работы и заработка (трудового дохода), проживающие на территории Российской Федерации, зарегистрированные в центре занятости по месту жительства в целях

поиска подходящей работы, ищущие работу и готовые приступить к ней. Информация о численности безработных, получивших официальный статус в органах государственной службы занятости, разрабатывается Федеральной службой по труду и занятости.

Уровень безработицы - отношение численности безработных к численности экономически активного населения в рассматриваемом периоде, в процентах.

Уровень безработицы, зарегистрированной в органах государственной службы занятости - отношение численности безработных, зарегистрированных в органах государственной службы занятости, к численности экономически активного населения в рассматриваемом периоде, в процентах.

Нагрузка незанятого населения на одну заявленную вакансию рассчитывается как отношение численности лиц, не занятых трудовой деятельностью, состоящих на учете в органах государственной службы занятости, к числу вакансий, сообщенных организациями в эти органы.

Заявленная организациями потребность в работниках - число вакансий (требуемых работников), сообщенных организациями в органы государственной службы занятости.

Под **забастовкой** подразумевается временная остановка работы, преднамеренно осуществленная группой работников с целью удовлетворения различных требований.

Правонарушения

Преступность - социально-правовое явление, включающее преступления, совершенные на конкретной территории в течение определенного периода времени, и характеризующееся количественными и качественными показателями.

Зарегистрированное преступление - выявленное и официально взятое на учет общественно опасное деяние, предусмотренное уголовным законодательством.

Лица, совершившие преступления - официально взятые на учет органами внутренних дел лица, на которых заведены уголовные дела.

Раскрываемость преступлений - отношение числа преступлений, дела о которых окончены расследованием в отчетном периоде, к общему числу раскрытых и нераскрытых преступлений независимо от времени возбуждения уголовного дела и времени регистрации данного преступления.

Демография

Естественное движение населения - обобщенное название совокупности рождений и смертей, изменяющих численность населения так называемым естественным путем. К естественному движению населения относят также браки и разводы, хотя они не меняют численность населения, но учитываются в том же порядке, что и рождения и смерти.

Сведения о **рождениях, смертях, браках, разводах** получают на основании статистической разработки данных, содержащихся в записях актов о рождении, смерти, заключении и расторжении брака, составляемых органами записи актов гражданского состояния. В число родившихся включены только родившиеся живыми.

Источником информации о **причинах смерти** являются записи в медицинских свидетельствах о смерти, составляемых врачом относительно заболевания, несчастного случая, убийства, самоубийства и другого внешнего воздействия, послужившего причиной смерти, а также записи актов о смерти.

Общие коэффициенты рождаемости и смертности - отношение соответственно числа родившихся (живыми) и числа умерших к среднегодовой численности населения. Исчисляются на 1000 человек населения.

Коэффициент естественного прироста - разность общих коэффициентов рождаемости и смертности.

Общие коэффициенты брачности и разводимости - отношение числа зарегистрированных браков и разводов к среднегодовой численности населения. Исчисляются на 1000 человек населения.

Коэффициенты смертности по причинам смерти - отношение числа умерших от указанных причин смерти к среднегодовой численности населения. Исчисляются на 100000 человек населения.

Коэффициент младенческой смертности исчисляется как сумма двух составляющих, первая из которых - отношение числа умерших в возрасте до одного года из поколения родившихся в том году, для которого вычисляется коэффициент, к общему числу родившихся в том же году; а вторая - отношение числа умерших в возрасте до одного года из поколения родившихся в предыдущем году, к общему числу родившихся в предыдущем году. Исчисляется на 1000 родившихся живыми.

Все коэффициенты приведены в пересчете на год.

Данные о **миграции** населения получены в результате разработки поступающих от органов внутренних дел документов статистического учета прибытия и убытия, которые составляются при регистрации и снятии с регистрационного учета населения по месту жительства.

Социально-экономическое положение Амурской области

Доклад

Ответственные за выпуск:

И.К. Ремехова

Н.В. Помалюк

Е.В. Абоймова

Тел.: (84162) 33-28-40

42-56-74

42-54-72

Подписано в печать _____

Формат _____

**РАСПРОСТРАНЕНИЕ
ОФИЦИАЛЬНОЙ СТАТИСТИЧЕСКОЙ
ИНФОРМАЦИИ**

**г.Благовещенск, ул.Кузнечная, 23
51-87-01, 33-46-48**

<http://amurstat.gks.ru>