

ФЕДЕРАЛЬНАЯ СЛУЖБА ГОСУДАРСТВЕННОЙ СТАТИСТИКИ

**ТЕРРИТОРИАЛЬНЫЙ ОРГАН ФЕДЕРАЛЬНОЙ СЛУЖБЫ
ГОСУДАРСТВЕННОЙ СТАТИСТИКИ ПО АМУРСКОЙ ОБЛАСТИ
(АМУРСТАТ)**

**Социально - экономическое
положение
Амурской области**

Январь - декабрь 2015г.

по каталогу №1.3

г. Благовещенск
2016

УДК 311 (571.61)
ББК 65.9(255.3)-05
С69

Редакционная коллегия:

Г.А. Давыдова - председатель редакционной коллегии

Е.Н. Гудим, М.А. Рябчинская, О.Г. Какаулин, И.К. Ремехова,
Г.А. Серебрякова, Л.Ю. Лучникова, Л.А. Мещанинова, Е.А. Панова,
Н.А. Левченко

С69 Социально-экономическое положение Амурской области:

Доклад/ Амурстат. – Благовещенск, 2016. –149с.

ISBN 978-5-904520-02-1

Доклад содержит оперативную комплексную информацию о социально-экономическом положении области за январь-декабрь 2015 года. Используются данные, получаемые органами государственной статистики от предприятий, организаций, населения путем проведения переписей, выборочных обследований и других форм статистического наблюдения, данные министерств и управлений Правительства Амурской области, Управления Федеральной налоговой службы по Амурской области, Главного управления Центрального Банка Российской Федерации по Амурской области и др.

Для высшего управленческого персонала, работников органов управления и финансово-экономических служб предприятий и организаций, научных, предпринимательских и банковских кругов, профессорско-преподавательского состава, аспирантов и студентов экономических вузов, других заинтересованных пользователей.

Приняты условные обозначения:

- явление отсутствует
- ... данных не имеется
- 0,0 значение показателя меньше единицы измерения

УДК 311 (571.61)
ББК 65.9(255.3)-05

ISBN 978-5-904520-02-1

© Территориальный орган Федеральной
службы государственной статистики по
Амурской области, 2016

E-mail: P28_mail@gks.ru
<http://amurstat.gks.ru>

ОГЛАВЛЕНИЕ

ОГЛАВЛЕНИЕ	3
1. ОСНОВНЫЕ ЭКОНОМИЧЕСКИЕ И СОЦИАЛЬНЫЕ ПОКАЗАТЕЛИ	
АМУРСКОЙ ОБЛАСТИ ЗА ЯНВАРЬ-ДЕКАБРЬ 2015 ГОДА	7
2. ПРОИЗВОДСТВО ТОВАРОВ И УСЛУГ	9
2.1. Добыча полезных ископаемых, обрабатывающие производства и производство электроэнергии, газа и воды	9
2.2. Сельское хозяйство, охота и лесное хозяйство	16
2.3. Строительство	21
2.4. Транспорт.....	26
3. РЫНКИ ТОВАРОВ И УСЛУГ	28
3.1. Розничная торговля.....	28
3.2. Рестораны, кафе и бары	37
3.3. Рынок платных услуг населению	39
3.4. Оптовая торговля	42
3.5. Внешнеэкономическая деятельность	44
3.5.1. Экспорт и импорт товаров	44
4. ХОЗЯЙСТВУЮЩИЕ СУБЪЕКТЫ	46
4.1 Характеристика хозяйствующих субъектов	46
4.2 Демография организаций	51
5. ЦЕНЫ	56
5.1. Потребительские цены	57
5.2. Цены производителей	64
6. ФИНАНСЫ	67
6.1. Финансовые результаты деятельности организаций.....	67
6.2. Состояние платежей и расчетов в организациях	69
7. СОЦИАЛЬНАЯ СФЕРА.....	72
7.1. Уровень жизни населения	72
7.1.1. Денежные доходы.....	73
7.1.2. Среднемесячная заработная плата.....	77
7.1.3. Просроченная задолженность предприятий и организаций по заработной плате.....	81
7.2. Занятость и безработица.....	84
7.2.1. Экономическая активность населения	84
8. ДЕМОГРАФИЯ.....	88
НЕКОТОРЫЕ СТАТИСТИЧЕСКИЕ ПОКАЗАТЕЛИ ЭКОНОМИЧЕСКОГО И	
 СОЦИАЛЬНОГО ПОЛОЖЕНИЯ ПО ГОРОДСКИМ ОКРУГАМ И	
 МУНИЦИПАЛЬНЫМ РАЙОНАМ АМУРСКОЙ ОБЛАСТИ.....	93
Производство товаров и услуг	95
Объем отгруженных товаров собственного производства, выполненных работ и услуг организаций, не относящихся к субъектам малого предпринимательства (включая средние предприятия), средняя численность работников которых превышает 15 человек, по видам деятельности "Добыча полезных ископаемых", "Обрабатывающие производства", "Производство и распределение электроэнергии, газа и воды"	95
Оборот организаций, не относящихся к субъектам малого предпринимательства (включая средние предприятия), средняя численность	

работников которых превышает 15 человек, по всем видам экономической деятельности по городским округам и муниципальным районам	96
Объем отгруженных товаров собственного производства, выполненных работ и услуг организаций, не относящихся к субъектам малого предпринимательства, средняя численность работников которых превышает 15 человек, по видам экономической деятельности "Добыча полезных ископаемых", "Обрабатывающие производства", "Производство и распределение электроэнергии, газа и воды"	97
Грузооборот грузовых автомобилей организаций, не относящихся к субъектам малого предпринимательства (включая средние предприятия), средняя численность работников которых превышает 15 человек.....	98
Сельское хозяйство	99
Строительство	102
Транспорт	104
Рынки товаров и услуг	106
Характеристика хозяйствующих субъектов	109
Цены	111
Финансы	117
Уровень жизни	120
Занятость и безработица	124
Демография	129
МЕТОДОЛОГИЧЕСКИЕ ПОЯСНЕНИЯ	131

**ЭКОНОМИЧЕСКОЕ И СОЦИАЛЬНОЕ ПОЛОЖЕНИЕ
АМУРСКОЙ ОБЛАСТИ**

Территориальный орган Федеральной службы государственной статистики по Амурской области представляет информацию об экономическом и социальном положении области в январе-декабре 2015 года.

1. ОСНОВНЫЕ ЭКОНОМИЧЕСКИЕ И СОЦИАЛЬНЫЕ ПОКАЗАТЕЛИ АМУРСКОЙ ОБЛАСТИ ЗА ЯНВАРЬ-ДЕКАБРЬ 2015 ГОДА

	Декабрь 2015г.	Де- кабрь 2015г. в % к декаб- рю 2014г.	Ян- варь- де- кабрь 2015г.	Январь- декабрь 2015г. в % к январю- декабрю 2014г.	Справоч- но: январь- декабрь 2014г. в % к январю- декабрю 2013г.
Индекс промышленного производства ¹⁾	х	99,98	х	91,0	98,3
Объем отгруженных товаров собственного производства, выполненных работ и услуг собственными силами по видам деятельности, млн. рублей	14237,4	125,0	123730,6	118,4	108,7
Добыча полезных ископаемых - всего	7130,3	107,4	60220,6	87,2	95,1
Обрабатывающие производства - всего	3922,0	90,5	33281,8	102,2	106,2
Производство и распределение электроэнергии, газа и воды - всего	3185,1	97,6	30228,2	90,6	101,0
Ввод в действие жилых домов за счет всех источников финансирования, тыс.кв.м.общ.пл.	61,5	61,3	230,8	67,2	94,5
Объем работ, выполненных по виду деятельности "строительство" в действующих ценах, млн. рублей	4062,6	117,0	46397,0	166,4	90,9
Продукция сельского хозяйства ²⁾ в действующих ценах, млн. рублей	1947,7	102,7	44180,0	98,0	172,2
Грузооборот автомобильного транспорта предприятий всех видов экономической деятельности, млн.т-км.	24,8	111,0	329,8	121,0	108,8
Пассажиروоборот автомобильного транспорта общего пользования, млн. пасс.-км.	29,6	99,8	343,3	94,9	95,9
Оборот розничной торговли по всем каналам реализации, млн. рублей	15615,3	91,6	145669,1	93,8	103,7
Оборот общественного питания в сопоставимых ценах, млн. рублей	554,3	81,9	5615,6	91,3	111,7
Объем платных услуг населению, млн. рублей	4050,2	99,6	44300,8	98,0	100,7

¹⁾ По видам деятельности "добыча полезных ископаемых", "обрабатывающие производства", "производство и распределение электроэнергии, газа и воды"

²⁾ Суммарный объем продукции по видам деятельности "растениеводство", "животноводство", "растениеводство в сочетании с животноводством"

	Декабрь 2015г.	Де- кабрь 2015г. в % к декаб- рю 2014г.	Ян- варь- де- кабрь 2015г.	Январь- декабрь 2015г. в % к январю- декабрю 2014г.	Справоч- но: январь- декабрь 2014г. в % к январю- декабрю 2013г.
Оборот оптовой торговли, млн. рублей	6978,7	79,0	78650,9	99,1	92,7
Индекс потребительских цен (тарифов)	х	112,8	х	115,4	107,7
в том числе на:					
продовольственные товары	х	113,4	х	118,9	109,8
непродовольственные товары	х	115,9	х	114,4	106,6
услуги	х	107,9	х	112,0	106,5
Индекс цен производителей промыш- ленных товаров	х	115,8	х	126,0	104,6
Задолженность организаций на конец ноября 2015г., млн. рублей					
Дебиторская	54301,9	107,9 ¹⁾	х	х	110,5 ²⁾
Кредиторская	63826,0	92,1 ¹⁾	х	х	124,3 ²⁾
из нее задолженность по платежам в бюджет	3527,1	108,1	х	х	105,2
из нее задолженность в областной бюджет	835,6	108,4	х	х	117,8
Реальные располагаемые доходы населения	х	94,7	х	98,1	100,2
Среднемесячная начисленная зарабо- тная плата одного работника на круп- ных, средних и малых предприятиях (январь-ноябрь 2015г.)					
номинальная, рублей	31802,6 ³⁾	104,9 ⁴⁾	31133,4 ⁵⁾	100,0 ⁶⁾	107,2 ⁷⁾
реальная	х	91,6 ⁴⁾	х	86,5 ⁶⁾	99,8 ⁷⁾
Общая численность безработных, тыс. человек ⁸⁾	22,3	94,5	х	х	126,2
Численность официально зарегистри- рованных безработных на конец пе- риода, тыс. человек	13,7	112,3	х	х	96,8

¹⁾ На конец ноября 2015г. к концу ноября 2014г.

²⁾ На конец ноября 2014г. к концу ноября 2013г.

³⁾ Ноябрь 2015г.

⁴⁾ Ноябрь 2015г. к ноябрю 2014г.

⁵⁾ Январь-ноябрь 2015г.

⁶⁾ Январь-ноябрь 2015г. к январю-ноябрю 2014г.

⁷⁾ Январь-ноябрь 2014г. к январю-ноябрю 2013г.

⁸⁾ Расчет произведен в среднем за октябрь-декабрь 2015г., по материалам выборочного обследо-
вания населения по проблемам занятости, осуществляемого с месячной периодичностью с сен-
тября 2009г. Данные предварительные

2. ПРОИЗВОДСТВО ТОВАРОВ И УСЛУГ

2.1. Добыча полезных ископаемых, обрабатывающие производства и производство электроэнергии, газа и воды

Индекс промышленного производства¹⁾ в декабре 2015 года по сравнению с соответствующим периодом предыдущего года составил 99,98%, в январе-декабре 2015 года – 91,0%.

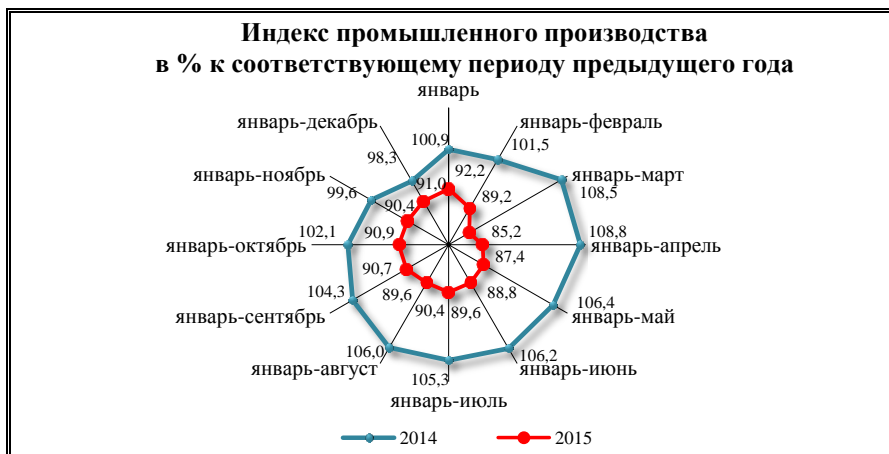

Индекс промышленного производства

	В % к	
	соответствующему периоду предыдущего года	предыдущему периоду
2014г.		
январь	100,9	63,6
февраль	97,1	94,5
март	117,2	109,7
I квартал	108,5	72,0
апрель	107,4	84,7
май	99,1	108,4
июнь	94,2	100,7
II квартал	103,4	101,8

¹⁾ Индекс промышленного производства исчисляется по видам экономической деятельности "Добыча полезных ископаемых", "Обрабатывающие производства", "Производство и распределение электроэнергии, газа и воды" на основе данных о динамике производства важнейших товаров-производителей (в натуральном или стоимостном выражении)

	В % к	
	соответствующему периоду предыдущего года	предыдущему периоду
июль	101,4	103,2
август	104,2	104,4
сентябрь	96,5	97,3
III квартал	101,3	117,1
октябрь	81,0	88,7
ноябрь	74,1	85,4
декабрь	67,0	92,9
IV квартал	75,9	86,7
январь-декабрь	98,3	-
2015г.		
январь	92,2	85,7
февраль	84,0	93,7
март	73,1	94,9
I квартал	85,2	78,5
апрель	91,8	101,1
май	94,7	109,9
июнь	93,5	110,6
II квартал	93,0	109,4
июль	88,2	101,1
август	86,1	102,7
сентябрь	88,0	102,2
III квартал	90,4	127,1
октябрь	92,4	93,1
ноябрь	88,7	95,6
декабрь	99,98	101,4
IV квартал	91,8	92,0
январь-декабрь	91,0	-

**Индексы промышленного производства
по основным видам деятельности**

	Декабрь 2015г. в % к декабрю 2014г.	Январь- декабрь 2015г. в % к январю- декабрю 2014г.
Добыча полезных ископаемых – всего	107,4	87,2
в том числе по видам:		
добыча топливно-энергетических полезных ископаемых	124,2	103,5

	Декабрь 2015г. в % к декабрю 2014г.	Январь- декабрь 2015г. в % к январю- декабрю 2014г.
добыча полезных ископаемых, кроме топливно-энергетических	106,7	86,7
Обрабатывающие производства – всего	90,5	102,2
в том числе по видам:		
производство пищевых продуктов, включая напитки, и табака	98,1	117,1
текстильное и швейное производство	92,4	97,3
обработка древесины и производство изделий из дерева	109,0	101,9
целлюлозно-бумажное производство, издательская и полиграфическая деятельность	91,5	85,6
химическое производство	64,8	92,2
производство резиновых и пластмассовых изделий	90,7	93,3
производство прочих неметаллических минеральных продуктов	92,5	75,3
металлургическое производство и производство готовых металлических изделий	88,5	105,6
производство машин и оборудования	54,6	110,3
производство электрооборудования, электронного и оптического оборудования	126,9	95,5
производство транспортных средств и оборудования	193,6	108,8
прочие производства	93,2	101,8
Производство и распределение электроэнергии, газа и воды – всего	97,6	90,6
в том числе по видам:		
производство, передача и распределение электроэнергии	94,3	85,7
производство, передача и распределение пара и горячей воды (тепловой энергии)	103,3	105,0

**Объем отгруженных товаров собственного производства,
выполненных работ и услуг по видам деятельности**

в действующих ценах

	Декабрь 2015г.		Январь-декабрь 2015г.	
	млн. рублей	в % к декаб- рю 2014г.	млн. рублей	в % к январю- декабрю 2014г.
Добыча полезных ископаемых – всего	7130,3	140,4	60220,6	121,3
в том числе по видам:				
добыча топливно-энергетических по- лезных ископаемых	... ¹⁾	151,2	... ¹⁾	110,0
добыча полезных ископаемых, кроме топливно-энергетических	... ¹⁾	140,0	... ¹⁾	121,8
Обрабатывающие производства – всего	3922,0	129,5	33281,8	129,3
в том числе по видам:				
производство пищевых продуктов, включая напитки, и табака	1684,8	120,5	18281,0	135,9
текстильное и швейное производство	1,2	72,2	15,2	83,8
производство кожи, изделий из кожи и производство обуви	... ¹⁾	в2,1р	... ¹⁾	31,4
обработка древесины и производство изделий из дерева	10,8	44,4	194,3	96,5
целлюлозно-бумажное производство, издательская и полиграфическая дея- тельность	26,8	52,3	226,6	58,8
химическое производство	... ¹⁾	в4,2р	... ¹⁾	152,7
производство резиновых и пластмассо- вых изделий	67,4	100,0	809,3	100,0
производство прочих неметаллических минеральных продуктов	75,9	82,3	1456,7	69,4
металлургическое производство и про- изводство готовых металлических из- делий	1026,0	138,8	6423,6	144,3
производство машин и оборудования	101,3	166,5	1276,4	128,2
производство электрооборудования, электронного и оптического оборудо- вания	71,1	44,9	573,9	107,8

¹⁾ Данные не публикуются в целях обеспечения конфиденциальности первичных статистических данных, полученных от организаций, в соответствии с Федеральным законом от 29.11.07 №282-ФЗ «Об официальном статистическом учете и системе государственной статистики в Российской Федерации» (ст. 4, п. 5; ст. 9, п. 1)

	Декабрь 2015г.		Январь-декабрь 2015г.	
	млн. рублей	в % к декабрю 2014г.	млн. рублей	в % к январю-декабрю 2014г.
производство транспортных средств и оборудования	486,7	в2,4р	2462,1	141,5
прочие производства	369,7	157,2	1559,8	147,4
Производство и распределение электроэнергии, газа и воды – всего	3185,1	97,2	30228,2	104,0
в том числе по видам:				
производство, передача и распределение электроэнергии	1865,5	95,5	18384,6	102,5
производство, передача и распределение пара и горячей воды (тепловой энергии)	1235,1	99,1	10776,3	106,3

Производство отдельных видов пищевых продуктов, включая напитки

	Январь-декабрь 2015г., тонн	В %	
		январь-декабрь 2015г. к январю-декабрю 2014г.	декабрь 2015г. к декабрю 2014г.
Производство мяса и мясопродуктов			
мясо и субпродукты пищевые убойных животных	214,6	101,0	134,0
колбасные изделия	4792,9	84,7	85,6
мясо и субпродукты пищевые домашней птицы	... ¹⁾	101,7	128,8
консервы мясные (мясосодержащие), тыс. усл.банок	... ¹⁾	117,0	33,8
Переработка и консервирование рыбо- и морепродуктов			
рыба и продукты рыбные переработанные и консервированные	1146,5	107,7	104,1
сельдь всех видов обработки	432,1	109,5	106,6
пресервы рыбные, тыс. усл.банок	318,0	95,8	100,5

¹⁾ Данные не публикуются в целях обеспечения конфиденциальности первичных статистических данных, полученных от организаций, в соответствии с Федеральным законом от 29.11.07 №282-ФЗ «Об официальном статистическом учете и системе государственной статистики в Российской Федерации» (ст. 4, п. 5; ст. 9, п. 1)

	Январь-декабрь 2015г., тонн	В %	
		январь-декабрь 2015г. к январю-декабрю 2014г.	декабрь 2015г. к декабрю 2014г.
Переработка и консервирование фруктов и овощей			
плодоовощные консервы, тыс.усл.банок	... ¹⁾	4,5	-
Производство растительных и животных масел и жиров			
масла растительные нерафинированные	... ¹⁾	133,7	97,2
майонезы, кремы майонезные	2009,6	108,1	117,6
Производство молочных продуктов			
цельномолочная продукция (в пересчете на молоко)	117504	97,9	114,3
сыр и творог	3746,1	109,1	129,9
мороженое и десерты замороженные	... ¹⁾		
масло сливочное	939,9	82,1	97,3
Производство продуктов мукомольно-крупяной промышленности, крахмалов			
мука из зерновых культур, овощных и других растительных культур	... ¹⁾	35,4	39,3
крупы	... ¹⁾	156,0	82,7
Производство готовых кормов для животных			
комбикорма	... ¹⁾	97,4	93,2
Производство прочих пищевых продуктов			
хлеб и хлебобулочные изделия	51266,1	99,3	98,9
макаронные изделия без начинки, не подвергнутые тепловой обработке	2555,8	101,3	86,7
кондитерские изделия	16350,0	104,8	87,0
Производство напитков			
воды минеральные, тыс.полулитров	46310	88,3	в4,5р
пиво, кроме отходов пивоварения, тыс.дкл	... ¹⁾	107,3	80,4

¹⁾ Данные не публикуются в целях обеспечения конфиденциальности первичных статистических данных, полученных от организаций, в соответствии с Федеральным законом от 29.11.07 №282-ФЗ «Об официальном статистическом учете и системе государственной статистики в Российской Федерации» (ст. 4, п. 5; ст. 9, п. 1)

Производство отдельных видов продукции обрабатывающих производств

	Январь-декабрь 2015г.	В %	
		январь-декабрь 2015г. к январю-декабрю 2014г.	декабрь 2015г. к декабрю 2014г.
Обработка древесины и производство изделий из дерева			
пиломатериалы, тыс.куб.м	77,9	110,7	139,7
шпалы деревянные, тыс.штук	-	-	-
блоки дверные в сборе, тыс.кв.м	... ¹⁾	106,7	75,0
Издательская и полиграфическая деятельность			
Газеты, (экземпляров, тираж условный/в 4-х полосном исчислении формата А2/), млн.штук	10,8	98,3	96,4
изоиздания листовые, млн.штук	-	-	-
Производство отдельных видов неметаллических минеральных продуктов			
кирпич строительный, млн.усл. кирпичей	29,7	60,7	133,3
конструкции и детали сборные железобетонные, тыс.куб.м	71,2	76,2	89,1
Производство отдельных видов машин и оборудования			
краны мостовые, штук	... ¹⁾	50,0	-
краны на автомобильном ходу, штук	-	-	-

Производство электрической и тепловой энергии

	Январь-декабрь 2015г.	В %	
		январь-декабрь 2015г. к январю-декабрю 2014г.	декабрь 2015г. к декабрю 2014г.
Электроэнергия, млн.квт.ч	12070,2	84,0	96,5
в том числе выработка			
электростанциями тепловыми	... ¹⁾	104,8	79,8

¹⁾ Данные не публикуются в целях обеспечения конфиденциальности первичных статистических данных, полученных от организаций, в соответствии с Федеральным законом от 29.11.07 №282-ФЗ «Об официальном статистическом учете и системе государственной статистики в Российской Федерации» (ст. 4, п. 5; ст. 9, п. 1)

	Январь-декабрь 2015г.	В %	
		январь-декабрь 2015г. к январю-декабрю 2014г.	декабрь 2015г. к декабрю 2014г.
гидроэлектростанциями	... ¹⁾	80,9	101,5
Теплоэнергия отпущенная, тыс.Гка	10549,8	104,3	102,1

Добыча полезных ископаемых

	Январь-декабрь 2015г.	В %	
		январь-декабрь 2015г. к январю-декабрю 2014г.	декабрь 2015г. к декабрю 2014г.
Уголь, тыс.тонн	... ¹⁾	104,1	124,6
Материалы строительные нерудные, тыс.куб.м	3534,2	80,8	71,1

2.2. Сельское хозяйство, охота и лесное хозяйство

Объем производства продукции сельского хозяйства всех сельхозпроизводителей области (сельскохозяйственные организации, крестьянские (фермерские) хозяйства, население) в декабре 2015 года в действующих ценах, по предварительной оценке, составил 1947,7 млн. рублей, в январе-декабре 2015 года – 44180,0 млн. рублей.

Растениеводство. В хозяйствах всех категорий на 1 января 2016 года собрано зерна в первоначально оприходованном весе 387,7 тыс. тонн, что на 17,0% меньше, чем к этому времени в предыдущем году, сои – 1057,8 тыс. тонн - больше на 0,5%. Производство картофеля сократилось на 3,9%, овощей – возросло на 3,4%. Как и в предыдущие годы, основная часть зерновых и зернобобовых культур (81,5%) выращена в сельскохозяйственных организациях, картофеля и овощей – в хозяйствах населения (соответственно 90,6% и 84,8%).

¹⁾ Данные не публикуются в целях обеспечения конфиденциальности первичных статистических данных, полученных от организаций, в соответствии с Федеральным законом от 29.11.07 №282-ФЗ «Об официальном статистическом учете и системе государственной статистики в Российской Федерации» (ст. 4, п. 5; ст. 9, п. 1)

Валовой сбор и урожайность основных сельскохозяйственных культур в хозяйствах всех категорий

тыс. тонн

	2015г.	2015г. в % к 2014г.	<u>Справочно:</u> 2014г.
Зерно (в весе после доработки)			
валовой сбор, тыс. тонн	356,0	85,2	417,7
урожайность, центнеров с одного гектара убранной площади	19,7	91,2	21,6
Соя (в весе после доработки)			
валовой сбор, тыс. тонн	993,5	99,7	996,9
урожайность, центнеров с одного гектара убранной площади	11,4	85,1	13,4
Картофель			
валовой сбор, тыс. тонн	286,5	96,1	298,1
урожайность, центнеров с одного гектара убранной площади	136,5	93,5	146,0
Овощи открытого и защищенного грунта			
валовой сбор, тыс. тонн	70,1	103,4	67,8
урожайность, центнеров с одного гектара убранной площади	166,6	102,1	163,1

В составе зерновых и зернобобовых культур в хозяйствах всех категорий в 2015 году по сравнению с 2014 годом отмечается рост валового сбора пшеницы и зернобобовых культур при снижении производства тритикале, ячменя, овса, гречихи, кукурузы на зерно.

Производство зерна по видам культур и сои в хозяйствах всех категорий

тыс. тонн

	2015г.	2015г. в % к 2014г.	<u>Справочно:</u> 2014г.
Зерновые и зернобобовые культуры (в весе после доработки)	356,0	85,2	417,7
из него:			
пшеница яровая	204,9	101,1	202,7
рожь озимая	... ¹⁾	-	-

¹⁾ Данные не публикуются в целях обеспечения конфиденциальности первичных статистических данных, полученных от организаций, в соответствии с Федеральным законом от 29.11.07 №282-ФЗ «Об официальном статистическом учете и системе государственной статистики в Российской Федерации» (ст. 4, п. 5; ст. 9, п. 1)

	2015г.	2015г. в % к 2014г.	<u>Справочно:</u> 2014г.
тритикале яровая	... ¹⁾	33,8	... ¹⁾
ячмень яровой	39,1	67,9	57,6
овес	31,5	50,9	61,9
гречиха	6,6	80,5	8,2
кукуруза на зерно	73,4	85,2	86,1
зернобобовые культуры	0,7	в1,8р	0,4
Соя (в весе после доработки)	993,5	99,7	996,9

В структуре производства зерна в хозяйствах всех категорий в 2015 году по сравнению с 2014 годом увеличился удельный вес пшеницы, кукурузы на зерно, уменьшился – тритикале, ячменя, овса и гречихи.

Животноводство. На конец декабря 2015 года поголовье крупного рогатого скота в хозяйствах всех сельхозпроизводителей, по расчетам, составило 80,2 тыс. голов (на 1,2% меньше в сравнении с соответствующей датой 2014г.), из него коров – 38,0 тыс. голов (на 2,1%), свиней – 65,3 тыс. голов (на 1,1%), овец и коз – 17,7 тыс. голов (на 4,7%), птицы – 2165,1 тыс. голов (на 6,1%).

В структуре поголовья скота на хозяйства населения приходилось 53,9% поголовья крупного рогатого скота, 52,8% свиней, 78,7% овец и коз, 13,0% птицы (на 1 января 2015г. - соответственно 58,5%, 53,0%, 76,5%, 14,6%).

Динамика поголовья скота в хозяйствах всех категорий

на конец месяца; в процентах

	Крупный рогатый скот		Из него коровы		Свиньи		Овцы и козы	
	к соот- вет- ствующей дате преды- дущего года	к соот- вет- ствующей дате преды- дущего месяца	к соот- вет- ствующей дате преды- дущего года	к соот- вет- ствующей дате преды- дущего месяца	к соот- вет- ствующей дате преды- дущего года	к соот- вет- ствующей дате преды- дущего месяца	к соот- вет- ствующей дате преды- дущего года	к соот- вет- ствующей дате преды- дущего месяца
2014г.								
январь	92,8	106,6	100,9	110,9	102,0	107,1	93,5	109,0

¹⁾ Данные не публикуются в целях обеспечения конфиденциальности первичных статистических данных, полученных от организаций, в соответствии с Федеральным законом от 29.11.07 №282-ФЗ «Об официальном статистическом учете и системе государственной статистики в Российской Федерации» (ст. 4, п. 5; ст. 9, п. 1)

	Крупный рогатый скот		Из него коровы		Свиньи		Овцы и козы	
	к соот-вет-ствующей дате предыдущего года	к соот-вет-ствующей дате предыдущего месяца	к соот-вет-ствующей дате предыдущего года	к соот-вет-ствующей дате предыдущего месяца	к соот-вет-ствующей дате предыдущего года	к соот-вет-ствующей дате предыдущего месяца	к соот-вет-ствующей дате предыдущего года	к соот-вет-ствующей дате предыдущего месяца
февраль	87,0	95,7	90,1	91,6	94,1	94,9	85,0	93,0
март	87,9	101,8	91,3	102,3	93,9	100,1	93,6	109,7
апрель	88,3	101,4	92,6	100,7	94,6	98,7	93,8	108,9
май	88,6	100,2	93,6	100,2	94,2	101,4	95,4	100,7
июнь	88,2	99,7	97,0	102,7	94,9	104,6	90,5	94,9
июль	88,5	99,8	93,5	94,9	94,3	100,0	90,8	103,1
август	88,1	97,3	92,4	98,1	94,5	99,6	90,9	90,2
сентябрь	91,2	101,2	93,6	100,0	90,5	94,1	89,6	92,9
октябрь	91,8	97,8	93,3	98,6	89,4	99,7	88,0	95,5
ноябрь	91,9	98,6	92,9	97,6	91,1	99,0	87,0	97,2
декабрь	93,3	93,7	92,2	94,9	94,2	95,4	83,4	89,9
2015г.								
январь	93,7	108,0	91,6	109,5	86,3	100,5	86,0	101,0
февраль	95,4	97,4	93,2	93,2	87,9	96,8	86,7	93,8
март	95,5	101,9	93,8	103,0	97,3	110,8	79,8	101,0
апрель	95,3	101,3	93,4	100,2	98,0	99,4	81,1	110,6
май	96,8	101,8	93,7	100,5	101,1	104,6	81,3	100,9
июнь	95,5	98,3	89,9	98,6	99,3	102,8	91,9	107,2
июль	95,8	100,1	94,0	99,3	100,8	101,5	90,6	101,7
август	96,1	97,5	93,9	98,0	99,7	98,5	92,1	91,7
сентябрь	95,9	101,1	95,7	102,0	100,3	94,6	95,1	95,9
октябрь	96,5	98,4	96,2	99,0	100,4	99,9	94,4	94,8
ноябрь	96,9	99,1	96,1	98,0	98,1	96,7	94,7	97,5
декабрь	98,8	95,5	97,9	96,7	98,9	96,2	95,2	90,3

В сельскохозяйственных организациях на конец декабря 2015 года по сравнению аналогичной датой 2014 года увеличилось поголовье крупного рогатого скота на 8,6%, в том числе коров - на 6,5%, свиней - на 3,6%, овец и коз - на 26,7%, сократилось птицы - на 4,3%.

В январе-декабре 2015 года в хозяйствах всех категорий, по расчетам, произведено скота и птицы на убой (в живом весе) 57,8 тыс. тонн, молока – 142,6 тыс. тонн, яиц – 199,2 млн. штук.

Производство основных видов продукции животноводства в хозяйствах всех категорий

	Де- кабрь 2015г.	Декабрь 2015г. в % к де- кабрю 2014г.	Ян- варь- декабрь 2015г.	Январь-де- кабрь 2015г. в % к янва- рю-декабрю 2014г.	<u>Справочно:</u> январь-де- кабрь 2014г. в % к январю- декабрю 2013г.
Скот и птица на убой (в живом весе), тыс. тонн	7,3	114,1	57,8	95,5	100,3
Молоко, тыс. тонн	12,1	107,1	142,6	99,3	87,0
Яйца, млн. штук	16,9	90,9	199,2	83,0	100,3

В сельскохозяйственных организациях в январе-декабре 2015 года по сравнению с январем-декабрем 2014 года производство скота и птицы на убой (в живом весе) увеличилось на 0,7%, молока – на 25,2%, уменьшилось – яиц на 18,8%.

Надои молока на одну корову в сельскохозяйственных организациях, не относящихся к субъектам малого предпринимательства, в январе-декабре 2015 года составили 5580 килограммов (в январе-декабре 2014г. – 4674 килограмма), яйценоскость кур-несушек – 312 яиц (325 яиц).

В январе-декабре 2015 года в хозяйствах всех категорий в структуре производства скота и птицы на убой (в живом весе), по расчетам, отмечалось увеличение удельного веса производства свиней по сравнению с соответствующим периодом 2014 года.

Производство основных видов скота и птицы на убой (в живом весе) сельскохозяйственными организациями¹⁾

	Декабрь 2015г.			Январь- декабрь 2015г. в % к январю- декабрю 2014г.	<u>Справочно:</u> январь-де- кабрь 2014г. в % к январю- декабрю 2013г.
	тонн	в % к декабрю 2014г.	доля в общем объеме про- изводства скота и птицы на убой, %		
Скот и птица на убой (в живом весе)	2742	122,6	100,0	102,2	85,7
из него:					
крупный рогатый скот	352	128,9	12,8	97,0	105,8

¹⁾ По кругу крупных, средних и малых сельскохозяйственных организаций (без мелких подсобных хозяйств несельскохозяйственных организаций)

	Декабрь 2015г.			Январь-декабрь 2015г. в % к январю-декабрю 2014г.	Справочно: январь-декабрь 2014г. в % к январю-декабрю 2013г.
	тонн	в % к декабрю 2014г.	доля в общем объеме производства скота и птицы на убой, %		
свиньи	90	42,8	3,3	118,0	89,4
птица	2300	132,6	83,9	101,7	82,1

В январе-декабре 2015 года снижение объема производства скота и птицы на убой (в живом весе) отмечено в сельскохозяйственных организациях, не относящихся к субъектам малого предпринимательства, и в малых сельскохозяйственных предприятиях.

2.3. Строительство

Строительная деятельность. Объем работ, выполненных по виду экономической деятельности "Строительство", в декабре 2015 года составил 4062,6 млн. рублей, или 117,0% к соответствующему периоду предыдущего года, в январе-декабре 2015 года – 46397,0 млн. рублей, или 166,4%.

Динамика объема работ, выполненных по виду экономической деятельности "строительство"

	Млн. рублей	В % к	
		соответствующему периоду предыдущего года	предыдущему периоду
2014г.			
январь	1348,5	81,0	13,1
февраль	1946,0	93,5	143,9
март	1502,6	74,7	79,8
I квартал	4797,1	84,1	33,7
апрель	1821,0	82,7	121,4
май	2326,7	117,3	122,6
июнь	2879,6	140,2	122,5
II квартал	7027,3	112,7	139,5
I полугодие	11824,4	104,1	-
июль	3086,8	118,7	107,7
август	3278,7	130,1	106,0
сентябрь	3484,3	133,1	102,9
III квартал	9849,8	127,6	136,3

	Млн. рублей	В % к	
		соответствующему периоду предыдущего года	предыдущему периоду
9 месяцев	21674,2	114,8	-
октябрь	3301,7	171,5	95,4
ноябрь	2924,4	129,0	87,5
декабрь	3758,6	34,0	125,8
IV квартал	9984,7	65,8	98,3
год	31658,9	90,9	-
2015г.			
январь	1731,9	129,4	50,8
февраль	2237,5	105,2	128,9
март	3733,4	в2,2р	173,6
I квартал	7702,8	164,5	74,1
апрель	1887,8	95,3	52,1
май	4314,4	197,7	в2,3р
июнь	6568,1	в2,2р	151,9
II квартал	12770,3	179,1	175,3
I полугодие	20473,1	183,9	-
июль	5138,1	170,7	78,1
август	3472,7	111,0	67,5
сентябрь	6509,7	в2,1р	187,2
III квартал	15120,5	165,0	117,8
январь-сентябрь	35593,6	181,9	-
октябрь	3169,5	98,7	48,6
ноябрь	3571,3	133,5	112,6
декабрь	4062,6	117,0	113,6
IV квартал	10803,4	115,4	71,2
год	46397,0	166,4	-

Ввод в действие (в эксплуатацию) зданий. Из числа введенных в действие в январе-декабре 2015 года зданий 89,2% составляют здания жилого назначения.

	Количество зданий, единиц	Общий строи- тельный объем зданий, тыс.куб.м	Общая площадь зданий, тыс.кв.м
Введено в действие зданий	585	1856,7	442,3
в том числе:			
жилого назначения	522	1154,7	299,4
нежилого назначения	63	702,0	142,9

	Количество зданий, единиц	Общий строи- тельный объем зданий, тыс.куб.м	Общая площадь зданий, тыс.кв.м
из них введено зданий:			
промышленных	8	247,0	40,9
сельскохозяйственных	3	9,9	2,2
коммерческих	9	81,4	10,5
административные	4	21,7	4,6
учебных	1	1,2	0,3
здравоохранения	3	183,3	49,2
других	35	157,5	35,2

Ввод в действие производственных мощностей и объектов

	Январь- декабрь 2015г.	Справочно: январь-де- кабрь 2014г.
Мощности по производству:		
мяса, тонн в смену	1,0	-
масла растительного, тонн переработки масло- семян в сутки методом экстракции	-	200,0
Построено:		
теплицы под стеклом, тыс.кв.м	34,7	-
линии электропередачи напряжением 35 кВ и выше, км	36,1	2,6
трансформаторных понизительных подстанций напряжением 35 кВ и выше, тыс.кВА	-	50,0
автомобильных дорог с твердым покрытием, км	17,4	87,3
башен сотовой связи, штук	1	5
Проведены работы:		
по осушению земель, всего, тыс.га	10,6	-
в том числе по реконструкции и восстановлению осушительных систем	10,6	

Жилищное строительство. В декабре 2015 года организациями всех форм собственности построено 1059 квартир, в январе-декабре 2015 года - 4184 квартиры.

Динамика ввода в действие общей площади жилых домов

	Кв. метров общей площади	В % к	
		соответствующему перио- ду предыдущего года	предыдущему периоду
2014г.			
январь	9299	65,2	7,0
февраль	4318	73,9	46,4
март	16967	108,4	в3,9р
I квартал	30584	85,5	14,2
апрель	9673	51,9	57,0
май	6607	61,7	68,3
июнь	5228	31,2	79,1
II квартал	21508	46,7	70,3
I полугодие	52092	63,6	-
июль	9241	33,9	176,8
август	61168	в4,7р	в6,6р
сентябрь	29198	112,1	47,7
III квартал	99607	149,8	в4,6р
9 месяцев	151699	102,3	-
октябрь	43390	130,9	148,6
ноябрь	48077	96,6	110,8
декабрь	100338	75,9	в2,1р
IV квартал	191805	89,2	192,6
год	343504	94,5	-
2015г.			
январь	3933	42,3	3,9
февраль	8079	187,1	в2,1р
март	4989	29,4	61,8
I квартал	17001	55,6	8,9
апрель	12519	129,4	в2,5р
май	6214	94,1	49,6
июнь	3870	74,0	62,3
II квартал	22603	105,1	133,0
I полугодие	39604	76,0	-
июль	4260	46,1	110,1
август	45379	74,2	в10,7р
сентябрь	16810	57,6	37,0
III квартал	66449	66,7	в2,9р
9 месяцев	106053	69,9	-
октябрь	8802	20,3	52,4
ноябрь	54408	113,2	в6,2р

	Кв. метров общей площади	В % к	
		соответствующему пери- ду предыдущего года	предыдущему периоду
декабрь	61527	61,3	113,1
IV квартал	124737	65,0	187,7
год	230790	67,2	-

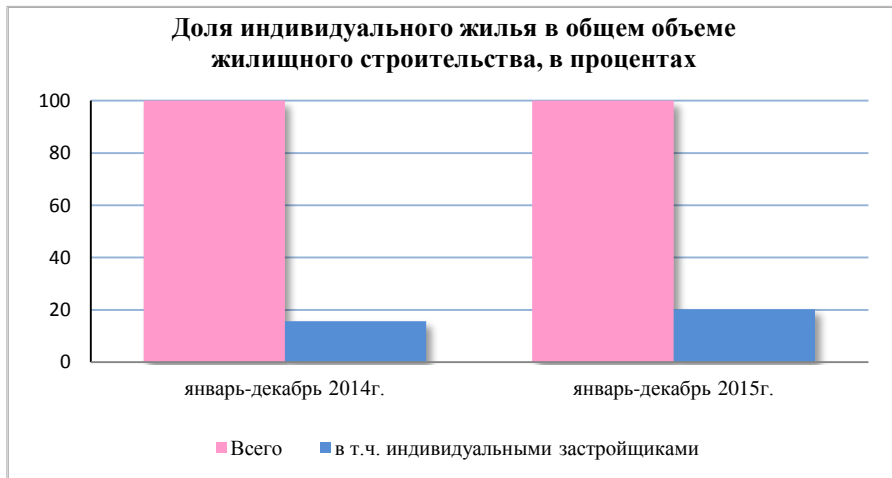

Индивидуальными застройщиками введено 20,2% жилья от общего объема, введенного в январе-декабре 2015 года (год назад – 15,7%).

Стоимость строительства жилья. Средняя фактическая стоимость 1 кв.метра общей площади жилых домов, введенных в январе-декабре 2015 года, составила 42081 рубль.

Средняя фактическая стоимость строительства 1 кв. метра общей площади жилых домов

рублей

	Жилые дома квартирного типа без пристроек, надстроек и встроенных помещений и без жилых домов, построенных индивидуальными застройщиками
2014г.	
I квартал	38016
II квартал	39595
III квартал	38250
IV квартал	39528
год	40276

	Жилые дома квартирного типа без пристроек, надстроек и встроенных помещений и без жилых домов, построенных индивидуальными застройщиками
2015г.	
I квартал	35871
II квартал	44402
III квартал	44626
IV квартал	40856
год	42081

Строительство объектов социально-культурной сферы. В январе-декабре 2015 года за счет реконструкции введен в действие детский сад на 202 места в областном центре и на 220 мест в городском округе г.Белогорске. Введен в действие хирургический блок на 300 коек «МУЗ ГКБ 1» в городском округе г.Благовещенске и хирургический корпус областного государственного учреждения здравоохранения «Амурская областная детская клиническая больница» на 250 коек. Построен клуб на 80 мест в Благовещенском муниципальном районе.

Построены водопроводные сети в городском округе г.Благовещенске (протяженностью 0,5 км), в Благовещенском (2,0 км) и Завитинском (1,4 км) муниципальных районах, канализационные сети в городских округах г.Благовещенске (2,3 км) и г.Тынде (0,7 км), тепловые сети в Завитинском муниципальном районе (1,4 км).

2.4. Транспорт

В январе-декабре 2015 года грузооборот автомобильного транспорта составил 329798,1 тыс. тонно-километров.

Деятельность автомобильного транспорта

	Декабрь 2015г.	В % к		Январь- декабрь 2015г.	Январь-декабрь 2015г. в % к январю- декабрю 2014г.
		декаб- рю 2014г.	ноябрю 2015г.		
Грузооборот, тыс.т-км	24797,3	111,0	78,9	329798,1	121,0
Пассажирооборот, тыс.пасс.-км	29557,1	99,8	100,0	343277,4	94,9

Динамика грузооборота и пассажирооборота автомобильного транспорта

	Грузооборот			Пассажирооборот		
	тыс. т-км	в % к		тыс. пасс.-км	в % к	
		соответствующему периоду предыдущего года	предыдущему периоду		соответствующему периоду предыдущего года	предыдущему периоду
2014г.						
январь	16824,2	90,6	62,5	29863,1	99,5	91,8
февраль	15974,7	82,1	95,0	29212,6	95,4	97,8
март	18517,1	100,8	115,9	30170,1	95,6	103,3
I квартал	51316,0	91,0	71,3	89245,8	96,6	91,9
апрель	19679,4	84,6	106,3	30949,6	97,2	102,6
май	16749,9	89,5	85,1	29337,9	92,3	94,8
июнь	19862,2	107,2	118,6	32450,5	100,5	110,6
II квартал	56291,5	93,0	109,7	92738,0	103,3	103,9
июль	24148,1	121,3	121,6	29857,6	97,6	92,0
август	26957,7	123,4	111,6	30473,8	103,3	102,1
сентябрь	32137,7	162,0	119,2	30880,5	97,0	101,3
III квартал	83243,5	135,2	147,9	91211,9	99,2	98,4
октябрь	32948,3	144,0	102,5	29306,7	89,2	94,9
ноябрь	26358,4	99,0	80,0	29763,9	93,7	101,6
декабрь	22345,7	99,3	84,8	29607,9	91,4	99,5
IV квартал	81652,4	113,4	98,1	88678,5	91,4	97,2
январь-декабрь	272503,4	108,8	х	361874,2	95,9	х
2015г.						
январь	21313,0	126,7	95,9	27018,6	90,5	91,3
февраль	26554,0	166,2	124,6	27064,6	92,6	100,2
март	27410,0	148,0	103,2	28208,7	93,5	104,2
I квартал	75277,0	146,7	91,7	82291,9	92,2	92,8
апрель	23903,3	121,5	87,2	28596,0	92,4	101,4
май	26306,6	157,1	110,1	28208,2	96,1	98,6
июнь	35444,0	178,4	134,7	28517,0	87,9	101,1
II квартал	85653,9	152,2	113,8	85321,2	92,0	103,7
июль	25678,6	106,3	72,4	28454,5	95,3	99,8
август	22839,1	84,7	88,9	28874,4	94,8	101,5
сентябрь	29228,7	90,9	128,0	29449,8	95,4	102,0
III квартал	77746,4	93,4	90,8	86778,7	95,1	101,7

	Грузооборот			Пассажиروоборот		
	тыс. т-км	в % к		тыс. пасс.-км	в % к	
		соответствующему периоду предыдущего года	предыдущему периоду		соответствующему периоду предыдущего года	предыдущему периоду
октябрь	34893,3	105,9	119,4	29765,2	101,6	101,1
ноябрь	31430,2	119,2	90,1	29563,3	99,3	99,3
декабрь	24797,3	111,0	78,9	29557,1	99,8	100,0
IV квартал	91120,8	111,6	117,2	88885,6	100,2	102,4
январь-декабрь	329798,1	121,0	х	343277,4	94,9	х

3. РЫНКИ ТОВАРОВ И УСЛУГ

3.1. Розничная торговля

Оборот розничной торговли в декабре 2015 года составил 15615,3 млн. рублей, что в сопоставимых ценах составляет 91,6% к соответствующему периоду предыдущего года, в январе-декабре 2015 года – 145669,1 млн. рублей и 93,8%.

Динамика оборота розничной торговли

	Млн. рублей	В % к	
		соответствующему периоду предыдущего года	предыдущему периоду
2014г. ¹⁾			
январь	9394,4	106,2	73,1
февраль	9471,1	107,5	100,3
март	10431,8	106,1	109,2
I квартал	29297,3	106,7	83,4
апрель	10362,4	104,1	98,4
май	10328,5	102,9	99,2
июнь	10380,5	101,4	100,1

¹⁾ Данные изменены за счет уточнения респондентами ранее предоставленной оперативной информации

	Млн. рублей	В % к	
		соответствующему периоду предыдущего года	предыдущему периоду
II квартал	31071,4	102,9	103,8
январь-июнь	60368,7	104,7	-
июль	10862,2	100,9	104,4
август	11498,9	104,5	105,4
сентябрь	11636,0	107,1	100,4
III квартал	33997,1	104,2	108,0
январь-сентябрь	94365,8	104,5	-
октябрь	11570,5	97,2	98,4
ноябрь	11980,6	102,7	101,8
декабрь	14839,5	105,0	121,2
IV квартал	38390,6	101,8	108,9
январь-декабрь	132756,4	103,7	-
2015г.			
январь	10594,8	98,6	68,8
февраль	10675,8	96,2	97,9
март	11363,6	92,1	104,4
I квартал	32634,2	94,8	78,3
апрель	11283,9	92,3	98,7
май	12183,5	100,3	107,7
июнь	11760,8	96,6	96,3
II квартал	35228,2	96,5	104,7
январь-июнь	67862,4	95,6	-
июль	11814,3	92,8	100,3
август	12264,4	91,3	103,7
сентябрь	12758,8	93,5	102,8
III квартал	36837,5	92,7	103,7
январь-сентябрь	104699,9	94,5	-
октябрь	12758,1	94,1	99,0
ноябрь	12595,8	90,1	97,5
декабрь	15615,3	91,6	123,1
IV квартал	40969,2	91,9	108,2
январь-декабрь	145669,1	93,8	-

В декабре 2015 года оборот розничной торговли на 99,2% формировался торгующими организациями и индивидуальными предпринимателями, осуществляющими деятельность вне рынка, доля розничных рынков и ярмарок составила 0,8% (в декабре 2014г. – соответственно 99,6% и 0,4%).

**Оборот розничной торговли торгующих организаций
и продажа товаров на розничных рынках и ярмарках**

	Декабрь 2015г.		Январь-декабрь 2015г.		Справочно: январь-де- кабрь 2014г. в % к янва- рю-декабрю 2013г.
	млн. рублей	в % к декаб- рю 2014г.	млн. рублей	в % к январю- декабрю 2014г.	
Всего	15615,3	91,6	145669,1	93,8	103,7
в том числе:					
-оборот розничной тор- говли торгующих ор- ганизаций и индиви- дуальных предприни- мателей вне рынка	15496,8	91,3	144668,3	93,7	104,1
-продажа товаров на розничных рынках и ярмарках	118,5	91,9	1000,8	100,0	66,3

В январе-декабре 2015 года в структуре оборота розничной торговли удельный вес **пищевых продуктов, включая напитки, и табачных изделий** составил 50,8%, **непродовольственных товаров** – 49,2% (в январе-декабре 2014г. – 48,7% и 51,3% соответственно).

**Динамика оборота розничной торговли пищевыми продуктами,
включая напитки, и табачными изделиями,
непродовольственными товарами**

	Пищевые продукты, включая напитки, и табачные изделия			Непродовольственные товары		
	млн. рублей	в % к		млн. рублей	в % к	
		соответствующему периоду предыдущего года	предыдущему периоду		соответствующему периоду предыдущего года	предыдущему периоду
2014г. ¹⁾						
январь	4758,8	104,4	82,7	4635,6	108,1	65,3
февраль	4783,2	107,3	99,8	4687,9	107,8	100,9

¹⁾ Данные изменены за счет уточнения респондентами ранее представленной оперативной информации

	Пищевые продукты, включая напитки, и табачные изделия			Непродовольственные товары		
	млн. рублей	в % к		млн. рублей	в % к	
		соответствующему периоду предыдущего года	предыдущему периоду		соответствующему периоду предыдущего года	предыдущему периоду
март	5044,2	102,7	104,3	5387,6	109,3	114,2
I квартал	14586,2	104,8	88,7	14711,1	108,6	78,7
апрель	5049,9	103,4	99,3	5312,5	104,8	97,5
май	5063,1	103,0	99,6	5265,4	102,7	98,8
июнь	5025,0	102,8	98,9	5355,5	100,2	101,3
II квартал	15138,0	103,0	101,4	15933,4	102,5	106,2
январь-июнь	29724,2	103,9	-	30644,5	105,4	-
июль	5236,5	99,4	104,1	5625,7	102,3	104,6
август	5481,5	102,3	104,1	6017,4	106,6	106,6
сентябрь	5692,9	110,3	102,9	5943,1	104,3	98,1
III квартал	16410,9	104,0	107,1	17586,2	104,4	109,0
январь-сентябрь	46135,1	103,9	-	48230,7	105,0	-
октябрь	5702,1	99,8	98,8	5868,4	94,9	98,0
ноябрь	5953,5	105,1	102,4	6027,1	100,5	101,3
декабрь	6895,2	106,6	112,3	7944,3	103,7	130,0
IV квартал	18550,8	104,0	108,1	19839,8	100,1	109,8
январь-декабрь	64685,9	103,9	-	68070,5	103,5	-
2015г.						
январь	5581,9	99,4	77,1	5012,9	97,7	61,6
февраль	5671,3	96,6	97,0	5004,5	95,8	98,8
март	5950,6	95,5	103,1	5413,0	88,8	106,0
I квартал	17203,8	95,9	82,9	15430,4	93,6	73,8
апрель	6002,4	96,7	100,6	5281,5	88,0	96,7
май	6266,4	101,7	104,7	5917,1	99,0	111,0
июнь	5788,8	95,2	92,5	5972,0	98,0	100,3
II квартал	18057,6	97,9	102,1	17170,6	95,0	107,5
январь-июнь	35261,4	96,9	-	32601,0	94,3	-
июль	5951,2	94,1	102,9	5863,1	91,6	97,8
август	5993,0	91,7	101,5	6271,4	91,0	105,9
сентябрь	6152,9	91,3	102,5	6605,9	95,6	103,1
III квартал	18097,1	92,3	101,0	18740,4	92,8	106,5
январь-сентябрь	53358,5	95,3	-	51341,4	93,8	-
октябрь	6308,0	93,8	101,5	6450,1	94,4	96,7

	Пищевые продукты, включая напитки, и табачные изделия			Непродовольственные товары		
	млн. рублей	в % к		млн. рублей	в % к	
		соответствующему периоду предыдущего года	предыдущему периоду		соответствующему периоду предыдущего года	предыдущему периоду
ноябрь	6434,9	92,5	100,9	6160,9	87,8	94,2
декабрь	7920,7	100,6	122,2	7694,6	83,9	124,2
IV квартал	20663,6	95,8	112,1	20305,6	88,1	104,3
январь-декабрь	74022,1	95,5	-	71647,0	92,1	-

Объем и структура продажи алкогольных напитков населению

	Январь-декабрь ¹⁾ 2015г.		Справочно: январь-декабрь 2014г.	
	тыс. дкл	в % к январю-декабрю 2014г.	тыс. дкл	в % к январю-декабрю 2013г.
Алкогольные напитки	600,6	95,6	628,4	85,1
в абсолютном алкоголе				
в натуральном выражении:				
водка и ликероводочные изделия	649,6	97,1	668,9	80,8
винодельческая продукция (без шампанских и игристых вин)	419,5	84,7	495,2	90,9
из нее вино	267,2	82,2	324,9	78,7
коньяки, коньячные напитки (включая бренди, кальвадосы)	37,0	79,6	46,5	84,2
шампанские и игристые вина	139,3	94,2	147,9	96,9
напитки слабоалкогольные (с содержанием этилового спирта не более 9%)	56,8	80,8	70,3	87,3
пиво, кроме коктейлей пивных и напитка солодового	5024,5	96,9	5184,5	84,8

¹⁾ По оперативным данным

Изменение товарных запасов в организациях розничной торговли

на конец месяца

	Товарные запасы, млн. рублей	Уровень запасов, дней торговли
2014г.		
январь	2649,6	47
февраль	2470,7	44
март	2397,9	37
апрель	2517,1	41
май	2445,2	39
июнь	2364,7	37
июль	2388,2	38
август	2459,5	37
сентябрь	2437,5	38
октябрь	2551,1	39
ноябрь	2648,5	40
декабрь	3348,4	37
2015г.		
январь	3271,4	44
февраль	3277,4	44
март	3163,6	38
апрель	3651,1	49
май	3280,9	38
июнь	3409,0	43
июль	3479,7	52
август	3527,1	48
сентябрь	3521,6	44
октябрь	3608,0	42
ноябрь	3634,2	43
декабрь	4121,4	40

В организациях розничной торговли, не относящихся к субъектам малого предпринимательства, в декабре 2015 года по сравнению с предыдущим месяцем отмечалось значительное увеличение объемов продажи рыбы и морепродуктов, животных масел, яиц, кондитерских изделий, чая, соли, свежих картофеля, овощей, фруктов (на 21%-58%). Из непродовольственных товаров наиболее возросла реализация телевизоров, мобильных телефонов, верхней одежды, обуви (на 30%-67%).

За декабрь 2015 года в организациях розничной торговли, не относящихся к субъектам малого предпринимательства, возросли запасы яиц, кон-

дитерских изделий, свежих овощей и фруктов (на 18%-25%). Из непродовольственных товаров отмечалось увеличение запасов верхней одежды, строительных материалов, фармацевтических и лекарственных средств (на 2%-12%).

Изменение продажи и запасов основных продуктов питания и непродовольственных товаров в организациях розничной торговли, не относящихся к субъектам малого предпринимательства

в сопоставимых ценах

	Продано в % к предыдущему месяцу		Запасы на 1 января 2016г. в % к запасам на 1 декабря 2015г.	Обеспеченность запасами, в днях торговли	
	в де- кабре 2015г.	<u>справоч-</u> <u>но:</u> в ноябре 2015г.		на 1 янва- ря 2016г.	<u>справоч-</u> <u>но:</u> на 1 де- кабря 2015г.
Мясо (включая мясо домашней птицы и дичи, продукты и консервы из мяса)	105,9	95,9	112,3	10	9
из них:					
мясо животных	107,3	98,7	112,2	15	14
мясо домашней птицы	91,6	98,1	87,9	5	5
продукты из мяса	112,7	95,2	98,0	6	7
Рыба и морепродукты	136,6	87,6	100,7	12	16
Животные масла	125,7	97,4	105,7	4	5
Растительные масла	119,8	88,7	106,3	24	27
Молочные продукты	118,0	98,0	91,0	8	10
из них:					
цельномолочная продукция	113,1	101,6	78,2	7	11
сыры жирные	110,8	93,5	106,8	8	9
Яйцо птицы	125,1	87,3	118,1	9	10
Сахар	108,3	90,4	104,3	28	29
Кондитерские изделия	140,9	108,4	124,5	13	14
Чай	120,9	96,3	107,3	11	13
Соль	123,7	90,1	85,7	17	25
Мука	76,1	90,0	100,7	24	18
Крупа	103,1	90,6	104,8	14	14
Макаронные изделия	101,6	94,6	100,4	14	14
Хлеб и хлебобулочные изделия	97,5	94,8	101,4	7	6

	Продано в % к предыдущему месяцу		Запасы на 1 января 2016г. в % к запасам на 1 декабря 2015г.	Обеспеченность запасами, в днях торговли	
	в де- кабре 2015г.	<u>справоч-</u> <u>но:</u> в ноябре 2015г.		на 1 янва- ря 2016г.	<u>справоч-</u> <u>но:</u> на 1 де- кабря 2015г.
Свежий картофель	158,0	88,8	113,6	11	15
Свежие овощи	127,7	86,0	120,3	6	6
Свежие фрукты	141,8	96,5	124,3	4	5
Мебель бытовая	103,1	165,1	95,6	128	138
Холодильники и морозильники	85,7	134,0	60,1	29	41
Стиральные машины	102,5	124,0	67,8	25	37
Телевизоры	138,3	118,7	78,5	37	65
Компьютеры в полной комплектации	115,2	100,1	51,5	18	41
Мобильные телефоны	167,4	89,9	100,2	33	56
Газеты и журналы	88,5	93,4	77,4	9	11
Верхняя одежда	130,2	90,3	107,2	28	34
Обувь кожаная	147,5	75,0	97,4	181	274
Строительные материалы	101,7	78,7	102,4	61	61
Фармацевтические, меди- цинские и ортопедические товары	113,8	97,0	111,8	39	40
из них:					
лекарственные средства	113,7	96,9	111,7	39	40

По результатам выборочного **обследования конъюнктуры и деловой активности в розничной торговле** в IV квартале 2015 года, удельный вес опрошенных руководителей организаций, считающих, что экономическая ситуация по сравнению с предыдущим кварталом улучшилась, превысил удельный вес руководителей, придерживающихся противоположной точки зрения, на 7 процентных пунктов.

Изменение экономической ситуации в розничной торговле

в % от числа опрошенных руководителей организаций

По отношению к предыдущему кварталу	2014г.				2015г.			
	I квартал	II квартал	III квартал	IV квартал	I квартал	II квартал	III квартал	IV квартал
Улучшение	11	18	19	14	12	17	18	14
Без изменений	85	74	75	80	63	69	76	79
Ухудшение	4	8	6	6	25	14	6	7
Баланс ¹⁾	+7	+10	+13	+8	-13	+3	+12	+7

Индекс предпринимательской уверенности²⁾, характеризующий деловой климат в розничной торговле, в IV квартале 2015 года сохранил положительное значение и составил 10,1%, что на 0,9 процентного пункта выше, чем в соответствующем квартале 2014 года.

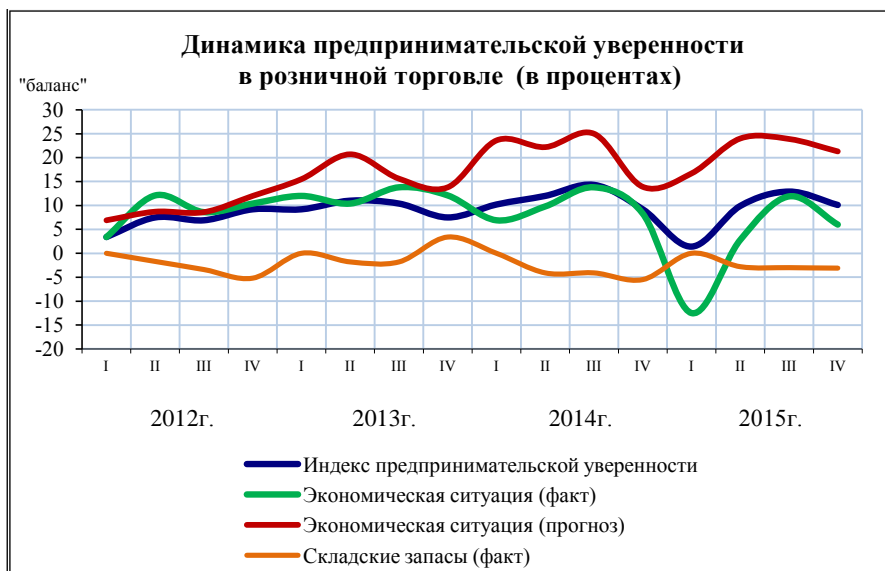

Из общего количества опрошенных предпринимателей 70% считают, что в I квартале 2016 года экономическая ситуация в розничной торговле не

¹⁾ Разность оценок «улучшение» и «ухудшение», в процентах

²⁾ Индекс предпринимательской уверенности рассчитывается как среднеарифметическое «балансов» оценок изменения экономического положения в текущем квартале и ожидаемых изменений в следующем квартале, а также фактического уровня складских запасов (последний – с обратным знаком), в процентах

изменится. Баланс прогнозных оценок изменения экономической ситуации составил 22%.

От 57% до 65% руководителей торговых организаций надеются в ближайшие три месяца сохранить на уровне IV квартала 2015 года оборот розничной торговли, объем продаж в натуральном выражении, заказы на поставку товаров; 23%-32% предпринимателей рассчитывают превысить этот уровень по перечисленным показателям.

Прогнозные оценки изменения показателей деятельности организаций розничной торговли в I квартале 2016 года

в % от числа обследованных организаций

	По сравнению с IV кварталом 2015г.			
	увели- чение	тот же уровень	умень- шение	баланс ¹⁾
Средняя численность работников	9	88	3	+6
Оборот розничной торговли	32	57	11	+21
Объем продаж в натуральном выражении	26	62	12	+14
Заказы на поставку товаров	23	65	12	+11
Ассортимент товаров	20	79	1	+19
Объем складских запасов	20	73	7	+13
Складские площади	2	96	2	-
Торговая наценка	3	94	3	-
Обеспеченность собственными финансовыми ресурсами	8	89	3	+5
Прибыль	32	50	18	+14
Инвестиции на расширение деятельности, ремонт и модернизацию	5	81	5	-

3.2. Рестораны, кафе и бары

Оборот общественного питания²⁾ в декабре 2015 года составил 554,3 млн. рублей, или 81,9% (в сопоставимых ценах) к соответствующему периоду предыдущего года, в январе-декабре 2015 года – 5615,6 млн. рублей, или 91,3%.

¹⁾ Баланс – разность оценок «увеличение» и «уменьшение», в процентах

²⁾ Оборот ресторанов, кафе, баров, столовых при предприятиях и учреждениях, а также организаций, осуществляющих поставку продукции общественного питания

Динамика оборота общественного питания

	Млн. рублей	В % к	
		соответствующему периоду предыдущего года	предыдущему периоду
2014г. ¹⁾			
январь	360,6	114,4	67,5
февраль	377,4	106,0	104,7
март	403,1	104,2	106,8
I квартал	1141,1	107,8	77,2
апрель	414,0	107,8	101,3
май	425,5	115,2	102,8
июнь	448,0	116,8	103,7
II квартал	1287,5	113,2	110,8
январь-июнь	2428,6	110,6	-
июль	443,7	107,9	98,2
август	452,1	110,1	100,9
сентябрь	538,6	113,1	118,2
III квартал	1434,4	110,5	108,3
январь-сентябрь	3863,0	110,7	-
октябрь	564,6	109,4	104,7
ноябрь	582,1	120,1	102,7
декабрь	632,8	111,0	108,2
IV квартал	1779,5	113,3	122,2
январь-декабрь	5642,5	111,7	-
2015г.			
январь	412,9	104,3	63,5
февраль	415,9	99,9	100,2
март	454,7	101,2	108,2
I квартал	1283,5	101,8	69,4
апрель	465,0	102,1	102,3
май	467,6	99,3	100,0
июнь	476,8	96,4	100,7
II квартал	1409,4	99,2	108,0
январь-июнь	2692,9	100,4	-
июль	477,9	99,4	100,2
август	463,1	94,5	96,9
сентябрь	484,7	83,9	104,9
III квартал	1425,7	91,8	100,2

¹⁾ Данные изменены за счет уточнения респондентами ранее представленной оперативной информации

	Млн. рублей	В % к	
		соответствующему периоду предыдущего года	предыдущему периоду
январь-сентябрь	4118,6	97,2	-
октябрь	473,7	78,2	97,5
ноябрь	469,0	75,4	99,0
декабрь	554,3	81,9	117,5
IV квартал	1497,0	78,6	104,7
январь-декабрь	5615,6	91,3	-

3.3. Рынок платных услуг населению

В январе-декабре 2015 года населению области оказано платных услуг на сумму 44300,8 млн. рублей. Удельный вес расходов на оплату услуг в потребительских расходах населения за этот период составил 22,5%.

Динамика объема платных услуг населению

	В % к	
	соответствующему периоду предыдущего года	предыдущему периоду
2014г.		
январь	101,7	87,5
февраль	100,6	110,7
март	101,9	104,7
I квартал	101,3	96,7
апрель	101,4	99,3
май	104,0	96,5
июнь	98,8	100,7
II квартал	101,3	103,5
июль	93,9	103,7
август	100,5	100,5
сентябрь	101,3	96,4
III квартал	98,4	102,1
октябрь	100,2	101,6
ноябрь	101,3	97,7
декабрь	104,6	106,2
IV квартал	102,1	99,8
январь-декабрь	100,7	-

	В % к	
	соответствующему периоду предыдущего года	предыдущему периоду
2015г.		
январь	100,7	84,9
февраль	95,2	104,7
март	95,6	105,2
I квартал	97,0	91,9
апрель	98,9	102,7
май	100,1	97,7
июнь	99,4	100,0
II квартал	99,5	106,1
июль	98,3	102,6
август	97,8	100,0
сентябрь	97,0	95,6
III квартал	97,7	100,3
октябрь	94,0	98,5
ноябрь	99,6	103,5
декабрь	99,6	106,2
IV квартал	97,7	99,8
январь-декабрь	98,0	-

Объем платных услуг населению по секторам реализации

	Январь-декабрь 2015г.	
	млн. рублей	в % к итогу
Объем платных услуг населению	44300,8	100,0
в том числе оказано услуг:		
крупными и средними организациями	19543,7	44,1
субъектами малого предпринимательства	21928,4	49,5
из них индивидуальными предпринимателями	6491,0	14,7
ненаблюдаемая деятельность (расчет)	2828,7	6,4

В январе-декабре 2015 года в структуре объема платных услуг населению 75,1% приходилось на услуги транспорта, связи, жилищно-коммунальные и бытовые.

Объем платных услуг населению по видам

	Январь-декабрь 2015г. млн. рублей	В % к		Декабрь 2015г. в % к	
		январю-декабрю 2014г.	ито-гу	декаб-рю 2014г.	нояб-рю 2015г.
Платные услуги	44300,8	98,0	100,0	99,6	106,2
в том числе:					
бытовые	3684,3	100,1	8,3	98,7	106,0
транспортные	7805,2	100,7	17,6	100,2	97,2
связи	6617,9	102,2	14,9	100,1	97,0
жилищные	4182,5	98,2	9,5	90,1	91,4
коммунальные	10973,2	100,1	24,8	97,5	121,1
культуры	442,2	101,4	1,0	90,1	117,5
туристские	2090,8	100,8	4,7	103,1	100,1
гостиниц и аналогичных средств размещения	687,3	105,2	1,5	90,1	93,6
физкультуры и спорта	134,6	110,1	0,3	109,3	121,5
медицинские	1860,5	100,5	4,2	103,2	125,4
санаторно-оздоровительные	427,5	100,1	1,0	165,0	94,3
ветеринарные	89,7	100,8	0,2	101,3	100,1
правовые	690,7	100,4	1,6	100,5	100,1
системы образования	3356,9	103,2	7,6	96,1	100,1
социальные услуги, предо- ставляемые гражданам по- жилого возраста и инвали- дам	45,0	... ¹⁾	0,1	... ¹⁾	... ¹⁾
прочие	1212,5	... ¹⁾	2,7	... ¹⁾	... ¹⁾

Объем бытовых услуг населению по видам

	Январь-декабрь 2015г. млн. рублей	В % к		Декабрь 2015г. в % к	
		январю-декабрю 2014г.	ито-гу	де-кабрю 2014г.	нояб-рю 2015г.
Бытовые услуги	3684,3	100,1	100,0	98,7	106,0
в том числе:					
ремонт, окраска и пошив обуви	33,6	100,0	0,9	99,4	104,0

¹⁾ Не рассчитывается

	Январь-декабрь 2015г. млн. рублей	В % к		Декабрь 2015г. в % к	
		январю-декабрю 2014г.	ито-гу	де-кабрю 2014г.	нояб-рю 2015г.
ремонт и пошив швейных, меховых и кожаных изделий ремонт, пошив и вязание трикотажных изделий	327,8	100,1	8,9	100,2	90,1
ремонт и техническое обслуживание бытовой радиоэлектронной аппаратуры, бытовых машин и приборов, ремонт и изготовление металлоизделий	139,9	101,3	3,8	107,5	90,1
техобслуживание и ремонт транспортных средств	720,6	101,8	19,6	112,7	90,1
изготовление и ремонт мебели	116,6	... ¹⁾	3,2	... ¹⁾	... ¹⁾
химчистка и крашение	12,5	100,3	0,3	100,6	100,0
услуги прачечных	0,6	95,5	0,0	100,2	100,2
ремонт и строительство жилья и других построек	744,5	102,0	20,2	90,0	105,8
услуги фотографий	130,5	93,0	3,5	90,1	138,4
услуги бань и душевых	172,3	98,6	4,7	90,1	136,2
услуги парикмахерских	822,9	102,0	22,3	100,1	109,9
услуги предприятий по прокату	90,5	... ¹⁾	2,5	... ¹⁾	... ¹⁾
ритуальные услуги	272,7	101,3	7,4	107,3	90,1
прочие виды бытовых услуг	99,3	... ¹⁾	2,7	... ¹⁾	... ¹⁾

3.4. Оптовая торговля

В январе-декабре 2015 года оборот оптовой торговли области составил 78650,9 млн. рублей, что в товарной массе составляет 99,1% к январю-декабрю 2014 года. На долю субъектов малого предпринимательства приходилось 35,4% оборота оптовой торговли (в январе-декабре 2014г. – 34,6%).

¹⁾ Не рассчитывается

Динамика оборота оптовой торговли

	Оборот оптовой торговли			В том числе оборот оптовой торговли организаций оптовой торговли		
	млн. рублей	в % к		млн. рублей	в % к	
		соответ- ствующему периоду предыду- щего года	преды- дуще- му перио- ду		соответ- ствующему периоду предыду- щего года	преды- дуще- му перио- ду
2014г. ¹⁾						
январь	4742,8	88,2	72,0	3772,3	81,0	71,0
февраль	4542,5	79,0	90,9	3597,5	73,1	90,5
март	5442,2	95,5	122,8	4512,8	92,0	128,6
I квартал	14727,5	87,6	82,5	11882,6	82,1	81,2
апрель	5636,1	87,6	103,2	4583,3	85,5	101,2
май	5091,3	89,9	91,1	4078,1	98,5	89,7
июнь	5885,0	112,7	115,3	4838,5	111,1	118,3
II квартал	16612,4	99,3	112,8	13499,9	97,5	113,6
I полугодие	31339,9	93,5	-	25382,5	89,6	-
июль	6342,9	102,0	107,2	5138,4	97,0	105,6
август	5569,1	91,5	86,1	4468,4	91,2	85,3
сентябрь	6009,5	92,1	109,4	4737,6	88,5	107,4
III квартал	17921,5	95,1	106,5	14344,4	92,2	104,9
9 месяцев	49261,4	94,1	-	39726,9	90,5	-
октябрь	6076,5	92,7	101,5	5043,8	92,6	106,9
ноябрь	5029,9	81,3	80,3	4090,7	80,2	78,6
декабрь	7376,6	91,6	144,0	5837,1	89,9	140,2
IV квартал	18483,0	89	101,1	14971,6	87,9	102,3
январь-декабрь	67744,4	92,7	-	54698,5	89,8	-
2015г.						
январь	5090,6	88,2	69,3	3988,8	86,9	68,7
февраль	5582,8	106,8	110,0	4505,3	108,8	113,3
март	6619,5	105,5	121,3	5493,5	105,6	124,8
I квартал	17292,9	100,4	92,8	13987,6	100,6	92,7
апрель ¹⁾	6650,7	101,4	99,2	5410,1	101,5	97,3
май ¹⁾	6356,9	108,3	97,2	5136,3	109,2	96,6
июнь ¹⁾	7243,4	107,5	114,5	5993,8	108,2	117,2
II квартал ¹⁾	20251,0	105,7	119,1	16540,2	106,2	120,2

¹⁾ Данные изменены за счет уточнения респондентами ранее представленной оперативной информации

	Оборот оптовой торговли			В том числе оборот оптовой торговли организаций оптовой торговли		
	млн. рублей	в % к		млн. рублей	в % к	
		соответ- ствующему периоду предыду- щего года	преды- дущему перио- ду		соответ- ствующему периоду предыду- щего года	преды- дущему перио- ду
1 полугодие¹⁾	37543,9	103,2	-	30527,8	103,6	-
июль ¹⁾	7533,0	104,1	103,8	6292,0	107,3	104,8
август ¹⁾	6742,2	106,7	88,2	5528,3	109,0	86,6
сентябрь ¹⁾	7237,7	100,8	103,4	5914,5	104,5	103,0
III квартал¹⁾	21512,9	103,8	104,6	17734,8	106,9	105,6
9 месяцев¹⁾	59056,8	103,4	-	48262,6	104,8	-
октябрь	6904,6	93,0	93,6	5656,9	91,8	93,9
ноябрь	5710,8	93,4	80,6	4766,3	95,9	82,2
декабрь	6978,7	79,0	121,8	5623,6	80,4	117,6
IV квартал	19594,1	87,5	85,2	16046,8	88,5	84,7
январь-декабрь	78650,9	99,1	-	64309,4	100,3	-

В январе-декабре 2015 года объем оптовой торговли на 81,8% сформирован организациями оптовой торговли, оборот которых составил 64309,4 млн. рублей, или на 0,3% больше соответствующего периода 2014 года.

3.5. Внешнеэкономическая деятельность

3.5.1. Экспорт и импорт товаров

Внешнеторговый оборот в январе-сентябре 2015 года составил 512,6 млн. долларов США и уменьшился по сравнению с январем-сентябрем 2014 года на 26%. Объем экспорта товаров по сравнению с январем-сентябрем 2014 года увеличился на 3,6%, объем импорта - снизился в 2,0 раза.

В структуре внешнеторгового оборота наибольший удельный вес занимал экспорт товаров – 59,2%. По сравнению с январем-сентябрем 2014 года доля экспорта увеличилась на 18,9 процентного пункта.

¹⁾ Данные изменены за счет уточнения респондентами ранее представленной оперативной информации

**Соотношение экспорта и импорта товаров
во внешнеторговом обороте области
за январь-сентябрь, в % к итогу**

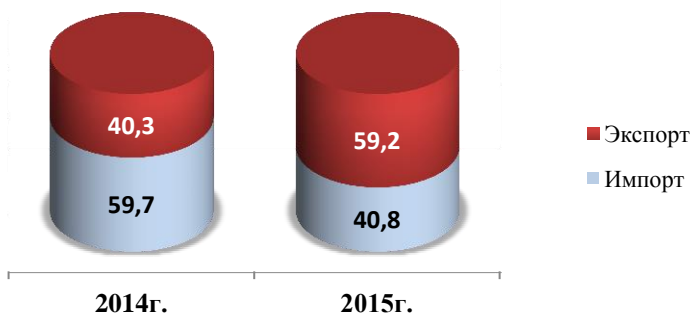

Доля стран **дальнего зарубежья** составила 83,4% во внешнеторговом обороте области (в январе-сентябре 2014г. – 88,0%), **государств-участников СНГ** – 16,6% (12,0%).

**Товарная структура экспорта и импорта области
в январе-сентябре 2015 года**

тыс. долларов США

	Всего		в том числе			
	экспорт	импорт	дальнее зарубежье		страны СНГ	
			экспорт	импорт	экспорт	импорт
Всего	303422,4	209247,2	302618,6	124734,6	803,8	84512,6
в том числе:						
продовольственные товары и сельскохозяйственное сырье (кроме текстильного)	67879,1	32365,1	67403,4	25324,4	475,7	7040,7
минеральные продукты	205963,0	1335,0	205962,8	1335,0	0,2	-
в том числе топливно-энергетические товары	141455,3	1149,0	141455,3	1149,0	-	-
продукция химической промышленности, каучук	224,5	14284,0	224,5	13417,4	-	866,6

	Всего		в том числе			
			дальнее зарубежье		страны СНГ	
	экспорт	импорт	экспорт	импорт	экспорт	импорт
кожевенное сырье, пушнина и изделия из них	372,4	2037,5	372,4	2037,5	-	-
древесина и целлюлозно-бумажные изделия	25500,3	1726,3	25500,3	1694,5	-	31,8
текстиль, текстильные изделия и обувь	-	16806,1	-	16792,3	-	13,8
металлы и изделия из них	2908,1	13845,3	2908,1	12270,4	-	1574,9
машины, оборудование и транспортные средства	521,1	61487,7	237,6	47547,0	283,5	13940,7
прочие товары	53,9	65360,2	9,5	4316,1	44,4	61044,1

Наибольший удельный вес в структуре **экспорта товаров** в январе-сентябре 2015 года занимали топливно-энергетические товары – 46,6% объема (в январе-сентябре 2014г. – 51,7%) и продовольственные товары – 22,4% (0,4%).

В товарной структуре **импорта товаров** преобладали машины, оборудование и транспортные средства – 29,4% (57,5%) и продовольственные товары – 15,5% (8,5%).

4. ХОЗЯЙСТВУЮЩИЕ СУБЪЕКТЫ

4.1 Характеристика хозяйствующих субъектов

Статистический учет организаций и индивидуальных предпринимателей осуществляется органами государственной статистики с 1992 года на основе сведений об их государственной регистрации. В соответствии с постановлением Правительства Российской Федерации от 17.05.2002г. № 319 государственную регистрацию юридических лиц и индивидуальных предпринимателей осуществляют территориальные органы ФНС России.

Из 16,7 тыс. организаций, учтенных органами государственной статистики на 01.01.2016 года на территории Амурской области, 15,9 тыс. являются юридическими лицами.

В Статистическом регистре индивидуальных предпринимателей зарегистрировано 20,8 тыс. лиц, прошедших регистрацию в Управлении Федеральной налоговой службы по Амурской области.

**Распределение организаций по видам
экономической деятельности на 1 января 2016 года**

	Количество организаций		В % к количеству организаций	
	единиц	в % к итогу	на 1 января 2015г.	на 1 октября 2015г.
Всего	16671	100,0	103,1	101,0
в том числе:				
сельское хозяйство, охота и лесное хозяйство	739	4,4	100,1	99,1
рыболовство, рыбоводство	10	0,1	125,0	111,1
добыча полезных ископаемых	372	2,2	124,0	102,5
обрабатывающие производства	998	6,0	100,8	100,1
производство и распределение электроэнергии, газа и воды	377	2,3	98,4	99,0
строительство	2016	12,1	106,3	100,8
оптовая и розничная торговля; ремонт автотранспортных средств, мотоциклов, бытовых изделий и предметов личного пользования	4495	27,0	107,2	102,5
гостиницы и рестораны	307	1,8	109,3	102,3
транспорт и связь	895	5,4	105,7	101,2
финансовая деятельность	328	2,0	99,7	99,1
операции с недвижимым имуществом, аренда и предоставление услуг	2823	16,9	106,7	101,6
государственное управление и обеспечение военной безопасности, социальное страхование	907	5,4	96,0	98,6
образование	691	4,1	84,6	98,3
здравоохранение и предоставление социальных услуг	378	2,3	97,9	100,0
предоставление прочих коммунальных, социальных и персональных услуг	1334	8,0	94,5	100,5
деятельность домашних хозяйств	1	0,0	-	100,0

Распределение организаций по организационно-правовым формам на 1 января 2016 года

	Количество организаций, единиц	В % к количеству организаций	
		на 1 января 2015г.	на 1 октября 2015г.
Всего	16671	103,1	101,0
в том числе:			
юридические лица, являющиеся коммерческими корпоративными организациями	12583	106,9	101,7
из них:			
акционерные общества	324	94,7	99,7
юридические лица, являющиеся некоммерческими корпоративными организациями	1094	100,8	99,1
организации без прав юридического лица	819	90,7	100,1
юридические лица, являющиеся коммерческими унитарными организациями	144	93,5	98,0
юридические лица, являющиеся некоммерческими унитарными организациями	2031	89,7	98,3
из них:			
фонды	46	93,9	97,9
учреждения	1805	88,4	98,0

Распределение организаций по формам собственности на 1 января 2016 года

	Количество организаций, единиц	Из них по формам собственности					
		государственная и муниципальная	в % к общему количеству организаций	частная	в % к общему количеству организаций	сменная российская	в % к общему количеству организаций
Всего	16671	2350	14,1	12715	76,3	208	1,2
в том числе:							
сельское хозяйство, охота и лесное хозяйство	739	48	6,5	590	79,8	9	1,2
рыболовство, ры-	10	1	10,0	9	90,0	-	-

	Количество организаций, единиц	Из них по формам собственности					
		государственная и муниципальная	в % к общему количеству организаций	частная	в % к общему количеству организаций	сменная российская	в % к общему количеству организаций
бюджетное							
добыча полезных ископаемых	372	2	0,5	318	85,5	3	0,8
обрабатывающие производства	998	26	2,6	879	88,1	12	1,2
производство и распределение электроэнергии, газа и воды	377	50	13,3	310	82,2	17	4,5
строительство	2016	37	1,8	1835	91,0	17	0,8
оптовая и розничная торговля; ремонт автотранспортных средств, мотоциклов, бытовых изделий и предметов личного пользования	4495	22	0,5	4244	94,4	13	0,3
гостиницы и рестораны	307	10	3,3	272	88,6	1	0,3
транспорт и связь	895	87	9,7	771	86,1	18	2,0
финансовая деятельность	328	23	7,0	276	84,1	13	4,0
операции с недвижимым имуществом, аренда и предоставление услуг	2823	187	6,6	2488	88,1	96	3,4
государственное управление и обеспечение военной безопасности, социальное страхование	907	884	97,5	21	2,3	-	-
образование	691	575	83,2	100	14,5	2	0,3

	Количество организаций, единиц	Из них по формам собственности					
		государственная и муниципальная	в % к общему количеству организаций	частная	в % к общему количеству организаций	сменная российская	в % к общему количеству организаций
здравоохранение и предоставление социальных услуг	378	165	43,7	208	55,0	-	-
предоставление прочих коммунальных, социальных и персональных услуг	1334	233	17,5	393	29,5	7	0,5
деятельность домашних хозяйств	1	-	-	1	100,0	-	-

Распределение индивидуальных предпринимателей, прошедших государственную регистрацию (перерегистрацию) в соответствии с Федеральным законом "О государственной регистрации юридических лиц и индивидуальных предпринимателей", по видам экономической деятельности на 1 января 2016 года

	Количество предпринимателей		В % к количеству предпринимателей	
	единиц	в % к итогу	на 1 января 2015г.	на 1 октября 2015г.
Всего	20753	100,0	97,0	99,6
в том числе:				
сельское хозяйство, охота и лесное хозяйство	1253	6,0	103,6	102,1
рыболовство, рыбоводство	11	0,1	84,6	100,0
добыча полезных ископаемых	11	0,1	84,6	91,7
обрабатывающие производства	1215	5,8	95,5	100,3
производство и распределение электроэнергии, газа и воды	26	0,1	96,3	96,3
строительство	1063	5,1	94,8	98,5

	Количество предпринимателей		В % к количеству предпринимателей	
	единиц	в % к итогу	на 1 января 2015г.	на 1 октября 2015г.
оптовая и розничная торговля; ремонт автотранспортных средств, мотоциклов, бытовых изделий и предметов личного пользования	10499	50,6	95,4	99,4
гостиницы и рестораны	511	2,5	105,1	101,6
транспорт и связь	1877	9,1	94,0	99,4
финансовая деятельность	63	0,3	95,5	100,0
операции с недвижимым имуществом, аренда и предоставление услуг	2043	9,8	99,0	98,4
государственное управление и обеспечение военной безопасности, социальное страхование	5	0,0	83,3	83,3
образование	103	0,5	115,7	98,1
здравоохранение и предоставление социальных услуг	242	1,2	99,2	99,6
предоставление прочих коммунальных, социальных и персональных услуг	1827	8,8	103,2	100,8
деятельность домашних хозяйств	4	0,0	80,0	100,0

4.2 Демография организаций¹⁾

В декабре 2015 года зарегистрировано 158 организаций, количество официально ликвидированных – 65.

¹⁾ Исключая организации, созданные без прав юридического лица, а также граждан (физических лиц), занимающихся предпринимательской деятельностью без образования юридического лица

Демография организаций по видам экономической деятельности

единиц

	Количество зарегистрированных организаций				Количество официально ликвидированных организаций			
	всего		на 1000 организаций, учтенных в регистре хозяйствующих субъектов		всего		на 1000 организаций, учтенных в регистре хозяйствующих субъектов	
	январь-декабрь 2015г.	декабрь 2015г.	январь-декабрь 2015г.	декабрь 2015г.	январь-декабрь 2015г.	декабрь 2015г.	январь-декабрь 2015г.	декабрь 2015г.
Всего:	1679	158	107,9	10,0	1032	65	66,3	4,1
в том числе:								
сельское хозяйство, охота и лесное хозяйство	69	7	95,6	9,7	53	6	73,5	8,3
рыболовство, рыбоводство	2	-	250,0	-	-	-	-	-
добыча полезных ископаемых	93	7	278,4	19,0	17	-	50,9	-
обрабатывающие производства	81	11	83,5	11,3	57	6	58,7	6,2
производство и распределение электроэнергии, газа и воды	35	6	99,2	17,2	35	3	99,2	8,6
строительство	211	11	112,1	5,7	90	8	47,8	4,1
оптовая и розничная торговля; ремонт автотранспортных средств, мотоциклов, бытовых изделий и предметов личного пользования	579	56	136,9	12,9	261	18	61,7	4,1

	Количество зарегистрированных организаций				Количество официально ликвидированных организаций			
	всего		на 1000 организаций, учтенных в регистре хозяйствующих субъектов		всего		на 1000 организаций, учтенных в регистре хозяйствующих субъектов	
	январь-декабрь 2015г.	декабрь 2015г.	январь-декабрь 2015г.	декабрь 2015г.	январь-декабрь 2015г.	декабрь 2015г.	январь-декабрь 2015г.	декабрь 2015г.
гостиницы и рестораны	40	4	137,5	13,2	16	2	55,0	6,6
транспорт и связь	107	12	134,5	14,7	57	6	71,7	7,3
финансовая деятельность	30	5	128,5	21,3	21	3	89,9	12,8
операции с недвижимым имуществом, аренда и предоставление услуг	305	26	114,4	9,4	114	7	42,8	2,5
государственное управление и обеспечение военной безопасности; обязательное социальное страхование	6	-	8,9	-	25	2	36,9	3,0
образование	8	-	11,1	-	139	-	193,3	-
здравоохранение и предоставление социальных услуг	11	1	31,4	2,9	13	-	37,1	-
предоставление прочих коммунальных, социальных и персональных услуг	100	12	75,2	9,1	134	4	100,7	3,0

	Количество зарегистрированных организаций				Количество официально ликвидированных организаций			
	всего		на 1000 организаций, учтенных в регистре хозяйствующих субъектов		всего		на 1000 организаций, учтенных в регистре хозяйствующих субъектов	
	январь-декабрь 2015г.	декабрь 2015г.	январь-декабрь 2015г.	декабрь 2015г.	январь-декабрь 2015г.	декабрь 2015г.	январь-декабрь 2015г.	декабрь 2015г.
деятельность домашних хозяйств	1	-	2000,0	-	-	-	-	-
конкретные виды экономической деятельности не установлены	1	-	-	-	-	-	-	-

Демография организаций по формам собственности

единиц

	Количество зарегистрированных организаций				Количество официально ликвидированных организаций			
	всего		на 1000 организаций, учтенных в регистре хозяйствующих субъектов		всего		на 1000 организаций, учтенных в регистре хозяйствующих субъектов	
	январь-декабрь 2015г.	декабрь 2015г.	январь-декабрь 2015г.	декабрь 2015г.	январь-декабрь 2015г.	декабрь 2015г.	январь-декабрь 2015г.	декабрь 2015г.
Всего:	1679	158	107,9	10,0	1032	65	66,3	4,1
в том числе:								
русская собственность	1590	147	105,9	9,7	1007	64	67,1	4,2
в том числе:								
государственная собственность	6	2	13,2	4,5	22	-	48,4	-
в том числе:								

	Количество зарегистрированных организаций				Количество официально ликвидированных организаций			
	всего		на 1000 организаций, учтенных в регистре хозяйствующих субъектов		всего		на 1000 организаций, учтенных в регистре хозяйствующих субъектов	
	январь-декабрь 2015г.	декабрь 2015г.	январь-декабрь 2015г.	декабрь 2015г.	январь-декабрь 2015г.	декабрь 2015г.	январь-декабрь 2015г.	декабрь 2015г.
федеральная собственность	4	2	25,3	12,7	2	-	12,7	-
собственность субъекта Российской Федерации	2	-	6,8	-	20	-	67,6	-
муниципальная собственность	25	1	16,0	0,7	255	5	163,4	3,5
собственность общественных и религиозных организаций (объединений)	39	5	53,0	6,8	39	1	53,0	1,4
частная собственность	1512	139	125,3	11,2	676	57	56,0	4,6
смешанная российская собственность	8	-	48,5	-	15	1	90,9	6,1
собственность российских граждан, постоянно проживающих за границей	-	-	-	-	-	-	-	-
собственность потребительской кооперации	-	-	-	-	-	-	-	-
собственность государственных корпораций	-	-	-	-	-	-	-	-

	Количество зарегистрированных организаций				Количество официально ликвидированных организаций			
	всего		на 1000 организаций, учтенных в регистре хозяйствующих субъектов		всего		на 1000 организаций, учтенных в регистре хозяйствующих субъектов	
	январь-декабрь 2015г.	декабрь 2015г.	январь-декабрь 2015г.	декабрь 2015г.	январь-декабрь 2015г.	декабрь 2015г.	январь-декабрь 2015г.	декабрь 2015г.
иностранная собственность	79	11	172,9	22,6	22	-	48,1	-
совместная российская и иностранная собственность	10	-	108,1	-	3	1	32,4	10,6

5. ЦЕНЫ

Индексы цен и тарифов

на конец периода; в %

	К предыдущему месяцу		Декабрь 2015г. к декабрю 2014г.	Справочно: декабрь 2014г. к декабрю 2013г.
	ноябрь 2015	декабрь 2015		
Индекс потребительских цен	101,0	100,6	112,8	110,5
Индекс цен производителей промышленных товаров ¹⁾	99,5	100,1	115,8	116,1
Сводный индекс цен на продукцию (затраты, услуги) инвестиционного назначения	100,9	101,8	103,3	106,2
Индекс цен производителей на реализованную сельскохозяйственную продукцию	100,7	102,5	120,5	101,3
Индекс тарифов на услуги связи для юридических лиц	100,0	100,0	99,2	103,2
Индекс тарифов на грузовые перевозки	100,0	100,0	116,0	100,0

¹⁾ Промышленные товары, предназначенные для реализации на внутрисекторном рынке

Индексы цен и тарифов в декабре 2014 и 2015 годов в % к декабрю предыдущего года

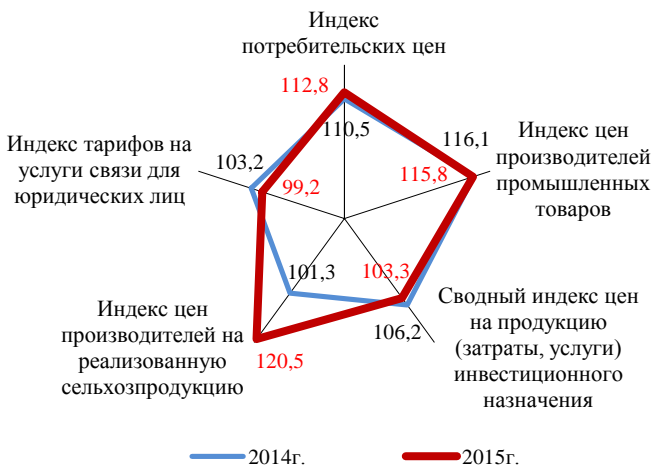

5.1. Потребительские цены

Индекс потребительских цен в декабре 2015 года по отношению к предыдущему месяцу составил 100,6%, в том числе на продовольственные товары – 100,7%, непродовольственные товары – 100,6%, услуги – 100,2%.

Индексы потребительских цен и тарифов на товары и услуги

в %к предыдущему периоду

	Все товары и услуги	В том числе		
		продовольствен- ные товары	непродоволь- ственные товары	услуги
2014г.				
январь	100,5	100,7	100,2	100,5
февраль	100,4	100,7	100,3	100,1
март	100,7	101,1	100,6	100,1
апрель	101,0	100,8	101,1	101,2
май	100,3	100,5	100,5	99,7
июнь	100,5	100,4	100,4	100,8
июль	100,4	100,1	100,4	100,7
август	100,6	100,5	100,5	100,9

	Все товары и услуги	В том числе		
		продовольствен- ные товары	непродоволь- ственные товары	услуги
сентябрь	100,4	100,8	100,8	99,2
октябрь	100,6	101,3	100,8	99,4
ноябрь	102,6	101,9	101,4	105,4
декабрь	102,1	103,1	101,4	101,9
декабрь 2014г. к декабрю 2013г.	110,5	112,6	108,7	110,2
2015г.				
январь	103,1	105,0	102,4	101,6
февраль	102,2	104,6	101,0	100,3
март	101,5	101,8	102,0	100,5
апрель	100,5	100,3	101,0	100,4
май	100,2	99,7	100,9	100,1
июнь	100,4	99,9	100,7	100,7
июль	101,0	99,8	100,4	103,3
август	100,1	99,2	101,1	100,0
сентябрь	100,9	100,1	102,2	100,3
октябрь	100,7	100,8	101,1	100,0
ноябрь	101,0	101,0	101,4	100,3
декабрь	100,6	100,7	100,6	100,2
декабрь 2015г. к декабрю 2014г.	112,8	113,4	115,9	107,9

Базовый индекс потребительских цен (БИПЦ), исключаящий изменения цен на отдельные товары, подверженные влиянию факторов административного или сезонного характера, в декабре 2015 года по отношению к предыдущему месяцу составил 100,3%, с начала года – 114,4% (в декабре 2014г. – 102,0%, с начала года – 110,7%).

Стоимость фиксированного набора потребительских товаров и услуг для межрегиональных сопоставлений покупательной способности населения в среднем по области в декабре 2015 года составила 14742,14 рубля в расчете на одного человека и за месяц возросла на 0,3%, с начала года – на 10,7% (в декабре 2014г. – на 2,4%, с начала года – на 7,8%).

В декабре 2015 года цены на **продовольственные товары** выросли на 0,7%, с начала года – на 13,4% (в декабре 2014г. – на 3,1%, с начала года – на 12,6%).

**Максимальное и минимальное изменение цен
на отдельные продовольственные товары в декабре 2015 года**

в % к декабрю 2014г.

Наименование группы товаров	Индекс цен в среднем по группе	Максимальное и минимальное изменение цен внутри группы	
		товары	индекс цен
Мясо и птица	104,7	баранина (кроме бескостного мяса)	115,6
		куры охлажденные и мороженые	94,9
Колбасные изделия	110,7	колбаса вареная	111,6
		колбаса полукопченая и варено-копченая	109,8
Рыба и морепродукты пищевые	134,4	рыба мороженая неразделанная	141,9
		филе сельди соленое	114,0
Масло и жиры	127,1	масло подсолнечное	149,6
		масло сливочное	106,7
Молоко и молочная продукция	107,2	сырки творожные, глазированные шоколадом	118,8
		национальные сыры и брынза	100,8
Яйца куриные	109,7		109,7
Сахар-песок	115,2		115,2
Кондитерские изделия	122,5	шоколад	137,4
		торты	109,0
Хлеб и хлебобулочные изделия	110,9	бараночные изделия	121,1
		хлеб из ржаной муки и из смеси муки ржаной и пшеничной	109,1
Крупа и бобовые	127,3	рис шлифованный	137,2
		овсяные хлопья Геркулес	105,8
Макаронные изделия	124,8	макаронные изделия из пшеничной муки высшего сорта	124,9
		вермишель	124,6
Флодоовощная продукция, включая картофель	117,9	сухофрукты	в 1,7р
		лук репчатый	88,4
Общественное питание	107,0	продукция предприятий общественного питания быстрого обслуживания	115,4

Наименование группы товаров	Индекс цен в среднем по группе	Максимальное и минимальное изменение цен внутри группы	
		товары	индекс цен
		обед в ресторане в дневное время	100,1
Алкогольные напитки	108,0	вино виноградное столовое	114,8
		коньяк	102,4

Стоимость минимального набора продуктов питания в среднем на конец декабря 2015 года составила 4381,05 рубля в расчете на 1 человека и за месяц выросла на 0,9%, с начала года – на 12,1% (в декабре 2014г. – на 5,5%, с начала года – на 5,2%).

Цены на **непродовольственные товары** в декабре 2015 года выросли на 0,6%, с начала года – на 15,9% (в декабре 2014г. – на 1,4%, с начала года – на 8,7%).

Максимальное и минимальное изменение цен на отдельные непродовольственные товары в декабре 2015 года

в % к декабрю 2014г.

Наименование группы товаров	Индекс цен в среднем по группе	Максимальное и минимальное изменение цен внутри группы	
		товары	индекс цен
Ткани	105,8	ткани хлопчатобумажные	120,6
		ткани декоративные для изготовления штор	100,8
Одежда и белье	117,6	пальто женское зимнее из шерстяных или полушерстяных тканей	132,9
		костюм-двойка мужской	105,5
Трикотажные изделия	112,6	футболка детская	127,6
		костюм трикотажный для детей ясельного возраста	101,6
Обувь кожаная, текстильная и комбинированная	107,9	сапоги зимние для детей школьного возраста	113,9
		обувь домашняя с текстильным верхом для детей	102,2

Наименование группы товаров	Индекс цен в среднем по группе	Максимальное и минимальное изменение цен внутри группы	
		товары	индекс цен
Моющие и чистящие средства	127,4	жидкие чистящие и моющие средства	130,9
		мыло хозяйственное	117,7
Табачные изделия	127,1	сигареты с фильтром отечественные	128,4
		сигареты с фильтром зарубежных торговых марок	123,1
Электротовары и другие бытовые приборы	122,6	энергосберегающая лампа	127,5
		светильник потолочный	108,3
Телерадиотовары	110,6	проигрыватель мультимедиа	120,8
		DVD-диск с записью	109,1
Строительные материалы	111,2	мойка из нержавеющей стали для кухни	120,2
		рубероид	99,4
Бензин автомобильный	107,0	бензин автомобильный марки АИ-92	107,3
		бензин автомобильный марки А-76	106,7
Медикаменты	116,4	корвалол	152,2
		галазолин	95,6

Индекс цен и тарифов на услуги в декабре 2015 года по сравнению с предыдущим месяцем составил 100,2%, с начала года – 107,9% (в декабре 2014г. – 101,9%, с начала года – 110,2%).

Максимальное и минимальное изменение цен (тарифов) на отдельные услуги в декабре 2015 года

в % к декабрю 2014г.

Наименование услуг	Индекс цен (тарифов) в среднем по группе	Максимальное и минимальное изменение цен (тарифов) внутри группы	
		услуги	индекс цен (тарифов)
Жилищно-коммунальные услуги	106,3		106,3
в том числе:			

Наименование услуг	Индекс цен (тарифов) в среднем по группе	Максимальное и минимальное изменение цен (тарифов) внутри группы	
		услуги	индекс цен (тарифов)
жилищные	100,8	наём жилых помещений в государственном и муниципальном жилищных фондах	120,4
		аренда двухкомнатной квартиры у частных лиц	77,9
коммунальные	109,8	газ сжиженный, месяц с человека и с использованием счетчиков индивидуального учета	110,6
		газ сжиженный в баллонах	105,4
Медицинские услуги	108,1	удаление зуба под местным обезболиванием	116,7
		первичный осмотр у стоматолога	100,9
Услуги пассажирского транспорта	114,2	полет в салоне экономического класса самолета	135,0
		проезд в междугородном автобусе	94,8
Услуги связи	103,8	пересылка простого письма внутри России	113,3
		абонентская плата за неограниченный объем местных телефонных соединений	103,2
Услуги организаций культуры	108,8	музеи и выставки	150,0
		кинотеатры	101,7
Санаторно-оздоровительные услуги	102,2	санаторий	102,2
Услуги дошкольного воспитания	138,0	посещение детского сада	138,0
Услуги образования	113,8	Обучение в государственных и муниципальных образовательных организациях высшего профессио-	124,5

Наименование услуг	Индекс цен (тарифов) в среднем по группе	Максимальное и минимальное изменение цен (тарифов) внутри группы	
		услуги	индекс цен (тарифов)
		нального образования	
		Обучение в негосударственных образовательных организациях высшего профессионального образования	91,7
Бытовые услуги	105,7	печать цветных фотографий	131,6
		стрижка модельная в мужском зале	101,7
Услуги зарубежного туризма	100,0		100,0
Услуги физкультуры и спорта	107,6	занятия в плавательных бассейнах	109,7
		занятия в группах общей физической подготовки	105,6
Услуги страхования	101,1	годовая стоимость полиса добровольного страхования жилья от стандартных рисков	101,2
		годовая стоимость полиса добровольного страхования легкового автомобиля от стандартных рисков	101,1

**Средние тарифы на жилищно-коммунальные услуги
в декабре 2015 года**

Виды жилищно-коммунальных услуг	Рублей	В % к	
		ноябрю 2015г.	декабрю 2014г.
Жилищно-коммунальные услуги		100,1	106,3
Жилищные услуги		100,2	100,8
плата за жилье в домах государственного и муниципального жилищных фондов, м ² общей площади	23,48	100,0	104,1
содержание, ремонт жилья (включая взнос на капитальный ремонт) для граждан -	27,47	100,0	100,8

Виды жилищно-коммунальных услуг	Рублей	В % к	
		ноябрю 2015г.	декабрю 2014г.
собственников жилья в результате приватизации, граждан - собственников жилых помещений по иным основаниям, м ² общей площади			
услуги по организации и выполнению работ по эксплуатации домов ЖК, ЖСК, ТСЖ (включая взнос на капитальный ремонт), м ² общей площади	22,97	108,3	108,3
Коммунальные услуги		100,0	109,8
водоснабжение холодное, м ³	25,08	100,0	105,8
водоотведение, м ³	26,78	100,0	109,8
водоснабжение горячее, м ³	135,00	100,0	108,1
отопление, Гкал	1997,32	100,0	110,3
газ сжиженный с использованием счетчиков индивидуального учета, м ³	105,88	100,0	110,6
электроэнергия в квартирах без электроплит, 100 квт.ч	337,00	100,0	110,1
электроэнергия в квартирах с электроплитами, 100 квт.ч	236,00	100,0	110,3

5.2. Цены производителей

Индекс цен производителей промышленных товаров¹⁾ в декабре 2015 года относительно ноября 2015 года составил 100,1%, в том числе индекс цен на продукцию добычи полезных ископаемых – 96,5%, обрабатывающих производств – 99,6%, производства и распределения электроэнергии, газа и воды – 103,9%.

Изменение цен производителей промышленных товаров

	Всего	в %к предыдущему периоду		
		В том числе		
		по видам экономической деятельности		
		добыча полезных ископае- мых	обраба- тываю- щие про- изводства	производство и распределение электроэнергии, газа и воды
2014г.				

¹⁾ Промышленные товары, предназначенные для реализации на внутрисекторном рынке

	Всего	В том числе по видам экономической деятельности		
		добыча полезных ископае- мых	обраба- тываю- щие про- изводства	производство и распределение электроэнергии, газа и воды
январь	98,9	93,9	97,7	102,2
февраль	102,8	113,9	105,9	95,1
март	102,0	99,3	104,5	97,8
апрель	100,5	101,2	100,8	99,8
май	98,0	101,3	97,9	97,2
июнь	98,1	98,6	98,1	97,9
июль	101,3	105,2	101,7	99,4
август	101,7	101,0	102,2	100,8
сентябрь	100,5	99,3	101,2	99,4
октябрь	101,5	101,1	100,8	103,1
ноябрь	104,9	102,5	105,4	104,3
декабрь	105,2	106,8	106,0	103,1
декабрь 2014г. к декабрю 2013г.	116,1	125,1	123,9	99,9
2015г.				
январь	111,7	109,1	116,4	104,6
февраль	107,3	112,6	109,7	98,9
март	95,0	93,6	94,2	98,0
апрель	98,2	95,1	98,9	98,9
май	94,4	97,7	92,6	95,8
июнь	99,5	99,8	100,5	97,0
июль	101,4	103,7	102,4	97,4
август	103,4	100,8	103,1	106,3
сентябрь	105,9	111,4	107,6	98,2
октябрь	99,9	100,1	99,5	100,9
ноябрь	99,5	98,8	97,9	103,7
декабрь	100,1	96,5	99,6	103,9
декабрь 2015г. к декабрю 2014г.	115,8	118,4	122,1	102,7

Индексы цен производителей промышленных товаров по видам экономической деятельности

на конец периода; в %

	Декабрь 2015г. к декабрю 2014г.	<u>Справочно:</u> декабрь 2014г. к де- кабрю 2013г.
Добыча полезных ископаемых	118,4	125,1
в том числе по видам:		
добыча топливно-энергетических полезных ископаемых	101,8	99,3
добыча полезных ископаемых, кроме топливно-энергетических	120,3	134,9
Обрабатывающие производства	122,1	123,9
в том числе по видам:		
производство пищевых продуктов, включая напитки, и табака	111,5	104,4
текстильное и швейное производство	112,3	121,0
обработка древесины и производство изделий из дерева	109,8	100,0
химическое производство	85,0	100,0
производство резиновых и пластмассовых изделий	119,4	100,0
производство прочих неметаллических минеральных продуктов	100,6	102,4
производство цветных металлов	130,3	135,8
производство готовых металлических изделий	120,1	129,0
производство машин и оборудования	122,1	100,0
производство транспортных средств и оборудования	100,0	110,6
Производство и распределение электроэнергии, газа и воды	102,7	99,9
в том числе по видам:		
производство, передача и распределение электроэнергии	98,9	100,3
производство, передача и распределение пара и горячей воды (тепловой энергии)	108,7	99,3

Индекс тарифов на грузовые перевозки в декабре 2015 года по сравнению с декабрем 2014 года составил 116,0%, в том числе на внутренний водный транспорт - 116,0%.

6. ФИНАНСЫ¹⁾

6.1. Финансовые результаты деятельности организаций

За январь-ноябрь 2015 года, по оперативным данным, сальдированный финансовый результат (прибыль минус убыток) организаций (без банков, страховых и бюджетных организаций) в действующих ценах составил 19161,3 млн. рублей прибыли (184 организации получили прибыль в размере 23588,5 млн. рублей, 71 организация - убыток на сумму 4427,2 млн. рублей).

Сальдированный финансовый результат по видам экономической деятельности

	Январь-ноябрь 2015г.	
	прибыль, убыток (-), тыс. рублей	в % (размах) к январю-но- ябрю 2014г. ²⁾
Всего	19161350	в2,1р
в том числе по видам:		
Сельское хозяйство, охота и лесное хозяйство	3073282	в2,5р
в том числе сельское хозяйство	3084376	в2,5р
Добыча полезных ископаемых	11952300	в2,5р
Обрабатывающие производства	742165	163,6
Производство и распределение электроэнергии, газа и воды	1322433	72,3
Строительство	1199904	147,6
Оптовая и розничная торговля; ремонт авто- транспортных средств, мотоциклов, бытовых изделий и предметов личного пользования	606894	131,9
Гостиницы и рестораны	8019	в2,1р
Транспорт и связь	46253	-
Операции с недвижимым имуществом, аренда и предоставление услуг	33479	35,8
Предоставление прочих коммунальных, соци- альных и персональных услуг	141848	в8,9р

¹⁾ Финансовая деятельность организаций, не относящихся к субъектам малого предпринимательства, средняя численность работников которых превышает 15 человек

²⁾ Темпы изменения сальдированного финансового результата отчетного периода по сравнению с соответствующим периодом предыдущего года рассчитаны по сопоставимому кругу организаций; с учетом корректировки данных соответствующего периода предыдущего года, исходя из изменений учетной политики, законодательных актов и др. в соответствии с методологией бухгалтерского учета. Прочерк означает, что в одном или обоих сопоставляемых периодах был получен отрицательный финансовый результат

Доля убыточных организаций по области за январь-ноябрь 2015 года составила 27,8% и по сравнению с январем-ноябрём 2014 года увеличилась на 1,1 процентного пункта.

**Прибыль и убыток организаций по видам
экономической деятельности за январь-ноябрь 2015 года**

	Доля при- быльных органи- заций в общем числе предпри- ятий, в %	Сумма прибыли, тыс. рублей	Доля убыточ- ных ор- ганиза- ций в общем числе предпри- ятий, в %	Сумма убытка, тыс. рублей
Всего	72,2	23588534	27,8	4427184
в том числе по видам:				
Сельское хозяйство, охота и лесное хозяйство	87,9	3090127	12,1	16845
в том числе сельское хозяйство	96,4	3088938	3,6	4562
Добыча полезных ископаемых	75,0	15055315	25,0	3103015
Обрабатывающие производства	76,7	778116	23,3	35951
Производство и распределение электроэнергии, газа и воды	48,1	1466781	51,9	144348
Строительство	61,1	2014282	38,9	814378
Оптовая и розничная торговля; ремонт автотранспортных средств, мотоциклов, бытовых изделий и предметов личного пользования	91,1	654727	8,9	47833
Гостиницы и рестораны	100,0	8019	-	-
Транспорт и связь	50,0	223178	50,0	176925
Операции с недвижимым имуществом, аренда и предоставление услуг	63,6	95783	36,4	62304
Предоставление прочих коммунальных, социальных и персональных услуг	72,7	153765	27,3	11917

6.2. Состояние платежей и расчетов в организациях

На конец ноября 2015 года суммарная задолженность по обязательствам (кредиторская, задолженность по кредитам банков и займам) организаций, по оперативным данным, составила 134572,3 млн. рублей, из нее просроченная – 2,4%.

Размер и структура суммарной просроченной задолженности по обязательствам организаций

на конец месяца

	Ноябрь 2015г.			Справочно: ноябрь 2014г. в % к ноябрю 2013г.
	млн. рублей	в % к ноябрю 2014г.	в % к октябрю 2015г.	
Всего	3208,3	65,3	105,7	140,8
в том числе				
Кредиторская задолженность	3160,6	65,4	105,8	142,2
в % к итогу	98,5	-	-	-
Задолженность по кредитам банков и займам	47,7	60,5	99,5	87,6
в % к итогу	1,5	-	-	-

Кредиторская задолженность на конец ноября 2015 года составила 63826,0 млн.рублей, из неё просроченная – 3160,6 млн.рублей, или 5,0% общей суммы кредиторской задолженности (на конец ноября 2014г. – 7,0%, на конец декабря 2014г. – 8,0%).

Просроченная кредиторская задолженность организаций по видам экономической деятельности в ноябре 2015 года

на конец месяца; тыс.рублей

	Просро- ченная креди- торская задол- женность	Из нее		
		постав- щикам	в бюд- жет	по платежам в государ- ственные внебюджет- ные фонды
Всего	3160587	2072027	274230	490884
в том числе по видам:				
Сельское хозяйство, охота и лесное хозяйство	97540	94563	1840	1137

	Просро- ченная креди- торская задол- женность	Из нее		
		постав- щикам	в бюд- жет	по платежам в государ- ственные внебюджет- ные фонды
в том числе сельское хозяйство	97540	94563	1840	1137
Добыча полезных ископаемых	107634	98241	68	-
Обрабатывающие производства	350712	316249	14677	14921
Производство и распределение электроэнергии, газа и воды	983953	459485	168072	275116
Строительство	828050	524693	77141	165207
Оптовая и розничная торговля; ре- монт автотранспортных средств, мотоциклов, бытовых изделий и предметов личного пользования	251974	237759	2500	5735
Гостиницы и рестораны	33	33	-	-
Транспорт и связь	255265	224407	-	-
Операции с недвижимым имуще- ством, аренда и предоставление услуг	244934	90742	2038	25004
Предоставление прочих комму- нальных, социальных и персо- нальных услуг	40492	25855	7894	3764

Задолженность по полученным кредитам банков и займам организаций на конец ноября 2015 года составила 70746,3 млн. рублей, из которой доля просроченной задолженности – 0,1%.

Задолженность по кредитам банков и займам по видам экономической деятельности в ноябре 2015 года

на конец месяца; тыс.рублей

	Всего	В том числе просроченная
Всего	70746349	47757
в том числе по видам:		
Сельское хозяйство, охота и лесное хозяйство	5608058	37795
в том числе сельское хозяйство	5557958	37795
Добыча полезных ископаемых	32697819	1500
Обрабатывающие производства	2659799	8437
Производство и распределение электроэнергии, газа и воды	10094383	-

	Всего	В том числе просроченная
Строительство	6078309	-
Оптовая и розничная торговля; ремонт автотранспортных средств, мотоциклов, бытовых изделий и предметов личного пользования	3141401	-
Гостиницы и рестораны	25	25
Транспорт и связь	127969	-
Операции с недвижимым имуществом, аренда и предоставление услуг	10229829	-
Предоставление прочих коммунальных, социальных и персональных услуг	5350	-

Дебиторская задолженность на конец ноября 2015 года составила 54301,9 млн. рублей, из нее просроченная – 6,6%.

В структуре просроченной дебиторской задолженности основной объем приходится на долги организаций, осуществляющих деятельность по строительству (40,7%), производству и распределению электроэнергии, газа и воды (18,5%), операциям с недвижимым имуществом, аренде и предоставлению услуг (14,2%), оптовой и розничной торговле; ремонту автотранспортных средств, мотоциклов, бытовых изделий и предметов личного пользования (12,6%).

Превышение кредиторской задолженности над дебиторской в ноябре 2015 года

на конец месяца; тыс.рублей

	Дебитор- ская за- должен- ность	Кредитор- ская за- должен- ность	Превышение кредиторской задолженно- сти над дебиторской
Всего	54301852	63825985	9524133
в том числе по видам:			
Сельское хозяйство, охота и лесное хозяйство	1897956	5011879	3113923
в том числе сельское хозяйство	1835223	4882341	3047118
Добыча полезных ископаемых	16893706	7119718	-9773988
Обрабатывающие производства	4389886	6447680	2057794
Производство и распределение электроэнергии, газа и воды	7794219	10923309	3129090
Строительство	14866552	15769406	902854

	Дебитор- ская за- должен- ность	Кредитор- ская за- должен- ность	Превышение кредиторской задолженно- сти над дебиторской
Оптовая и розничная торговля; ре- монт автотранспортных средств, мо- тоциклов, бытовых изделий и пред- метов личного пользования	5000928	8886510	3885582
Гостиницы и рестораны	7847	17037	9190
Транспорт и связь	854673	1647292	792619
Операции с недвижимым имуще- ством, аренда и предоставление услуг	2418305	7530474	5112169
Предоставление прочих коммуналь- ных, социальных и персональных услуг	125774	150731	24957

7. СОЦИАЛЬНАЯ СФЕРА

7.1. Уровень жизни населения

В январе-декабре 2015 года объем денежных доходов населения сложился в размере 286566,5 млн. рублей и увеличился на 10,1% по сравнению с соответствующим периодом 2014 года. Население израсходовало средств на покупку товаров и оплату услуг 197141,0 млн. рублей, что на 9,7% больше, чем в январе-декабре 2014 года.

Основные показатели, характеризующие уровень жизни населения

	Декабрь	В % к	Январь-	Январь-	Справоч-
--	---------	-------	---------	---------	----------

	2015г	к де- кабрю 2014г.	нояб- рю 2015г.	декабрь 2015г.	декабрь 2015г. в % к январю- декабрю 2014г.	но: декабрь 2014г. в % к декабрю 2013г.
Денежные доходы (в среднем на душу в месяц), рублей ¹⁾	38598,3	102,0	126,6	29562,4	110,5	99,9
Реальные располагае- мые денежные дохо- ды ¹⁾	х	94,7	127,2	х	98,1	86,0
Среднемесячная начисленная зара- ботная плата одного работника						
номинальная, рублей	31802,6 ²⁾	104,9 ³⁾	99,6 ⁴⁾	31133,4 ⁵⁾	100,0 ⁶⁾	100,5 ⁷⁾
реальная	х	91,6 ³⁾	98,6 ⁴⁾	х	86,5 ⁶⁾	92,1 ⁷⁾

7.1.1. Денежные доходы

Реальные располагаемые денежные доходы (доходы за вычетом обязательных платежей, скорректированные на индекс потребительских цен) в январе-декабре 2015 года по сравнению с январем-декабрем 2014 года снизились на 1,9%, в декабре 2015 года по сравнению с декабрем 2014 года - на 5,3%.

Динамика реальных располагаемых денежных доходов⁸⁾

	В % к	
	соответствующему пери- оду предыдущего года	предыдущему периоду
2014г.		

¹⁾ Первая оценка

¹⁾ Первая оценка

²⁾ Ноябрь 2015г.

³⁾ Ноябрь 2015г. к ноябрю 2014г

⁴⁾ Ноябрь 2015г. к октябрю 2015г

⁵⁾ Январь-ноябрь 2015г

⁶⁾ Январь-ноябрь 2015г. к январю-ноябрю 2014г

⁷⁾ Ноябрь 2014г. к ноябрю 2013г

⁸⁾ Предварительные данные

	В % к	
	соответствующему периоду предыдущего года	предыдущему периоду
январь	105,7 ⁹⁾	41,0 ⁹⁾
февраль	115,6 ⁹⁾	153,8
март	110,9 ¹⁾	102,6
январь-март	111,2¹⁾	71,3
апрель	98,2 ¹⁾	101,2
май	101,4 ¹⁾	94,1
июнь	101,8 ¹⁾	103,7
II квартал	100,4¹⁾	113,0
январь-июнь	105,2¹⁾	-
июль	98,3 ¹⁾	100,5
август	103,9 ¹⁾	106,2
сентябрь	105,8 ¹⁾	97,8
III квартал	102,7¹⁾	104,3
январь-сентябрь	104,2¹⁾	-
октябрь	93,4 ¹⁾	105,8
ноябрь	97,2 ¹⁾	101,9
декабрь	86,0 ¹⁾	119,9
IV квартал	91,6¹⁾	115,0
январь-декабрь	100,2	-
2015г.		
январь	111,0	53,0
февраль	109,4	151,0
март	96,0	90,0
январь-март	104,8	76,9
апрель	101,6	107,2
май	105,0	97,3
июнь	101,5	100,2
II квартал	102,6	110,7
январь-июнь	103,6	-
июль	101,9	101,0
август	94,5	98,4
сентябрь	93,4	96,5
III квартал	96,5	98,1
январь-сентябрь	101,1	-
октябрь	89,5	101,5
ноябрь	89,1	101,5

⁹⁾ Данные рассчитаны в соответствии с официальной статистической методологией по расчету объема платных услуг, введенной в действие с января 2014 года

¹⁾ Данные рассчитаны в соответствии с официальной статистической методологией по расчету объема платных услуг, введенной в действие с января 2014 года

	В % к	
	соответствующему периоду предыдущего года	предыдущему периоду
декабрь	94,7	127,2
IV квартал	91,2	108,7
январь-декабрь	98,1	-

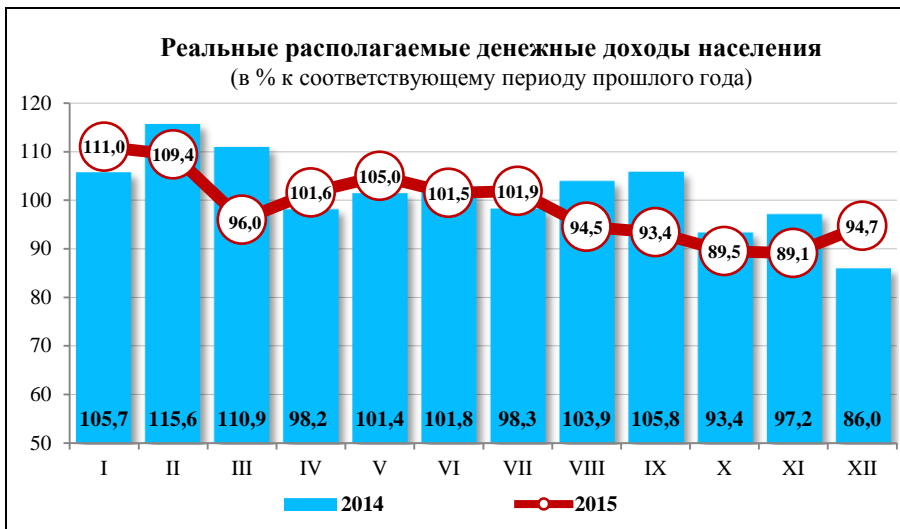

Структура использования денежных доходов населения¹⁾

в процентах

	Денежные доходы	Из них использовано на						
		покупку товаров и оплату услуг ²⁾	в том числе		оплату обязательных платежей и взносов	сбережения ^{3) 4)}	покупка валюты	прирост (+), уменьшение (-) денег на руках ⁴⁾
			покупку товаров	оплату услуг				
2014г.								
январь	100	96,3	74,7	20,6	14,4	-1,3	5,3	-14,7

¹⁾ Предварительные данные

²⁾ С учетом платежей за товары (услуги, работы) с использованием банковских карт за рубежом

³⁾ Сбережения включают прирост (уменьшение) вкладов, приобретение ценных бумаг, изменение средств на счетах индивидуальных предпринимателей, изменение задолженности по кредитам, приобретение недвижимости

⁴⁾ Знак "+" означает прирост вкладов на счетах, увеличение денег на руках, знак "-" означает отток вкладов со счетов, уменьшение денег на руках

	Денежные доходы	Из них использовано на						
		покуп- ку то- варов и оплату услуг ²⁾	в том числе		оплату обяза- тельных плате- жей и взносов	сбе- реже- ния ^{3) 4)}	по- купка валю- ты	прирост (+), умень- шение (-) денег на руках ⁴⁾
			покуп- ку то- варов	опла- ту услуг				
февраль	100	66,4	50,4	16,0	12,0	+13,8	3,0	+4,8
март	100	68,5	52,6	15,9	13,6	+6,6	4,0	+7,3
январь-март	100	74,6	57,2	17,4	13,2	+7,2	4,0	+1,0
апрель	100	68,0	52,1	15,9	12,0	+12,8	2,0	+5,2
май	100	70,6	54,4	16,2	12,9	+10,4	2,7	+3,4
июнь	100	68,6	53,1	15,5	12,2	+13,6	2,8	+2,8
II квартал	100	68,7	53,2	15,5	12,4	+12,6	2,5	+3,8
январь-июнь	100	71,5	55,1	16,4	12,7	+10,1	3,2	+2,5
июль	100	70,1	55,0	15,1	12,1	+10,4	2,8	+4,6
август	100	69,1	54,7	14,4	11,7	+10,8	2,2	+6,2
сентябрь	100	70,7	56,6	14,1	11,8	+10,5	2,1	+4,9
III квартал	100	70,0	55,4	14,6	11,9	+10,4	2,4	+5,3
январь-сентябрь	100	70,9	55,2	15,7	12,4	+10,3	2,9	+3,5
октябрь	100	66,3	52,9	13,4	11,8	+12,7	5,8	+3,4
ноябрь	100	65,8	52,6	13,2	11,3	+16,4	4,4	+2,1
декабрь	100	62,7	51,3	11,4	14,0	+14,5	4,8	+4,0
IV квартал	100	64,7	52,2	12,5	12,5	+14,6	5,0	+3,2
январь-декабрь	100	69,1	54,3	14,8	12,4	11,6	3,5	3,4
2015г.								
январь	100	91,0	70,4	20,6	9,0	+7,3	2,3	-9,6
февраль	100	60,2	46,2	14,0	8,3	+28,0	1,3	+2,2
март	100	69,8	53,6	16,2	8,8	+21,2	1,8	-1,6
январь-март	100	71,4	55,0	16,4	8,7	+20,3	1,8	-2,2
апрель	100	64,7	49,3	15,4	8,9	+19,8	2,4	+4,2
май	100	69,6	54,2	15,4	9,6	+18,1	2,5	+0,2
июнь	100	67,1	51,8	15,3	10,2	+19,4	2,0	+1,3
II квартал	100	67,1	51,8	15,3	9,6	+19,1	2,3	+1,9
январь-июнь	100	69,1	53,2	15,9	9,2	+19,6	2,1	+0,0
июль	100	65,9	50,2	15,7	11,4	+17,6	2,3	+2,8

	Денежные доходы	Из них использовано на						
		покуп- ку то- варов и оплату услуг ²⁾	в том числе		оплату обяза- тельных плате- жей и взносов	сбе- реже- ния ^{3) 4)}	по- купка валю- ты	прирост (+), умень- шение (-) денег на руках ⁴⁾
			покуп- ку то- варов	опла- ту услуг				
август	100	69,4	53,3	16,1	10,5	+15,5	2,7	+1,9
сентябрь	100	72,4	56,7	15,7	10,9	+12,7	3,8	+0,2
III квартал	100	69,2	53,2	16,0	10,9	+15,3	2,9	+1,7
январь- сентябрь	100	69,1	53,2	15,9	9,8	+18,1	2,4	+0,6
октябрь	100	70,6	55,4	15,2	10,8	+13,1	4,9	+0,6
ноябрь	100	68,7	53,3	15,4	10,8	+16,7	3,5	+0,3
декабрь	100	65,2	52,2	13,0	9,8	+16,9	2,3	+5,8
IV квартал	100	67,9	53,6	14,3	10,4	+15,8	3,4	+2,5
январь- декабрь	100	68,8	53,3	15,5	10,0	+17,4	2,7	+1,1

7.1.2. Среднемесячная заработная плата

Зарботная плата. Среднемесячная номинальная начисленная заработная плата в ноябре 2015 года, по оценке, составила 31802,6 рубля и по сравнению с ноябрем 2014 года увеличилась на 4,9%.

Динамика среднемесячной номинальной и реальной начисленной заработной платы

	Средне- сячная номиналь- ная начис- ленная заработная плата, рублей	В % к ¹⁾		Реальная начислен- ная заработная плата, в % к	
		соответ- ствующе- му периоду преды- дущего года	преды- дущему периоду	соответ- ствующе- му периоду предыду- щего года	преды- дущему периоду
2014г.					

¹⁾ Темпы роста (снижения) рассчитываются по сопоставимой совокупности организаций отчетного и предыдущих периодов

	Средне- сячная номиналь- ная начис- ленная заработная плата, рублей	В % к ¹⁾		Реальная начислен- ная заработная плата, в % к	
		соответ- ствующе- му периоду преды- дущего года	преды- дущему периоду	соответ- ствующе- му периоду предыду- щего года	преды- дущему периоду
январь	30113,7	106,5	77,1	99,0	76,7
февраль	30046,9	110,8	99,8	103,3	99,4
март	31237,8	110,7	104,0	103,1	103,3
январь-март	30466,0	109,3	-	101,8	-
апрель	32352,0	115,4	103,6	106,8	102,5
май	32595,9	111,7	100,8	104,0	100,5
июнь	34467,0	112,8	105,7	105,1	105,2
январь-июнь	31798,5	111,3	-	103,5	-
июль	31152,2	106,2	90,4	99,2	90,0
август	29377,6	103,0	94,3	96,5	93,8
сентябрь	30345,0	103,8	103,3	97,2	102,9
январь-сентябрь	31284,7	108,9	-	101,5	-
октябрь	30604,2	100,3	100,9	93,7	100,2
ноябрь	30310,8	100,5	99,0	92,1	96,5
январь-ноябрь	31130,7	107,2	-	99,8	-
2015г.					
январь	29189,8	96,9	71,8	85,4	69,7
февраль	28781,2	95,8	98,6	83,0	96,5
март	30237,0	96,8	105,1	83,1	103,5
январь-март	29405,5	96,5	-	83,8	-
апрель	31089,8	96,1	102,8	82,9	102,3
май	31651,9	97,1	101,8	83,8	101,6
июнь	33653,5	97,6	106,3	84,4	106,0
январь-июнь	30767,8	96,8	-	83,8	-
июль	32205,9	103,4	95,7	88,9	94,8
август	30780,6	104,8	95,6	90,5	95,5
сентябрь	31134,4	102,6	101,1	88,2	100,3
январь-сентябрь	30971,3	99,0	-	85,6	-
октябрь	31931,9	104,3	102,6	89,6	101,8
ноябрь	31802,6	104,9	99,6	91,6	98,6
январь-ноябрь	31133,4	100,0	-	86,5	-

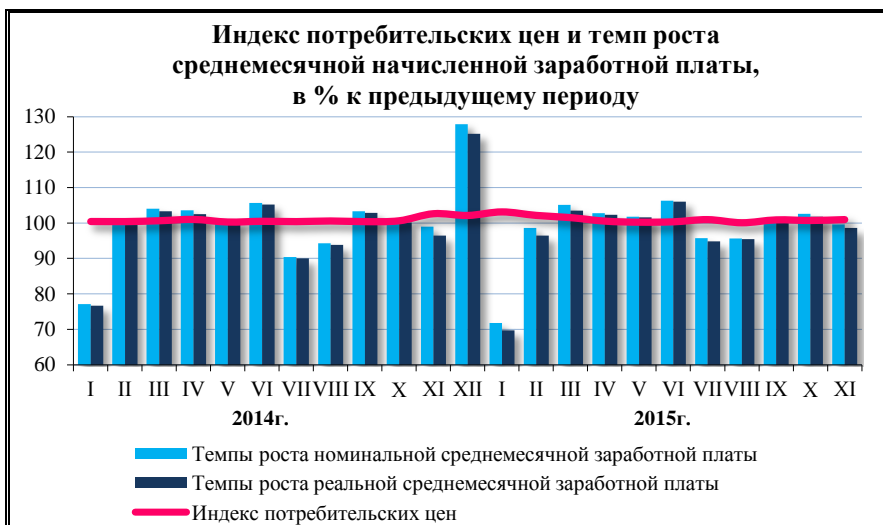

**Среднемесячная начисленная заработная плата (без выплат
социального характера) по видам экономической деятельности**

	Ноябрь 2015г.			Январь-ноябрь 2015г.		
	рублей	в % к		рублей	в % к	
		октябрю 2015г.	ноябрю 2014г.		январю- ноябрю 2014г.	к уровню средне- месячной зара- ботной пла- ты по субъ- екту РФ
Всего	31802,6	99,6	104,9	31133,4	100,0	100,0
в том числе:						
сельское хозяйство охота и лесное хозяйство	23927,4	95,0	113,8	22670,4	109,0	72,8
рыболовство, ры- боводство	18061,5	137,1	140,0	18415,6	78,2	59,2
добыча полезных ископаемых	49316,1	121,6	97,5	41186,6	101,5	132,3
обрабатывающие производства	24483,9	96,9	102,3	24451,1	92,4	78,5
производство и распределение электроэнергии, газа и воды	40681,3	101,5	111,8	40027,2	107,6	128,6

	Ноябрь 2015г.			Январь-ноябрь 2015г.		
	рублей	в % к		рублей	в % к	
		октяб- рю 2015г.	ноябрю 2014г.		янва- рю- ноябрю 2014г.	к уровню среднеме- сячной зара- ботной пла- ты по субъ- екту РФ
строительство	37213,8	98,1	106,4	35480,3	99,4	114,0
оптовая и рознич- ная торговля; ремонт авто- транспортных средств, мото- циклов, бытовых изделий и пред- метов личного пользования	16192,4	99,4	111,5	14886,3	102,4	47,8
деятельность гос- тиниц и рестора- нов	19402,1	96,8	139,9	17082,1	111,4	54,9
транспорт и связь	43029,3	95,0	109,5	43698,5	103,9	140,4
финансовая дея- тельность	39249,1	99,3	93,8	40277,5	87,1	129,4
операции с не- движимым иму- ществом, аренда и предоставле- ние услуг	24675,9	101,5	123,8	23453,0	105,8	75,3
государственное управление и обеспечение во- енной безопас- ности; социаль- ное страхование	40934,7	97,4	95,9	41512,8	98,1	133,3
образование	24433,8	99,2	101,0	24733,5	100,7	79,4
здравоохранение и предоставле- ние социальных услуг	26406,6	101,2	104,7	26393,6	99,8	84,8
предоставление прочих комму- нальных, соци- альных и персо- нальных услуг	22267,3	99,0	100,3	21767,5	97,3	69,9

7.1.3. Просроченная задолженность предприятий и организаций по заработной плате

Просроченная задолженность по заработной плате отчитавшихся предприятий и организаций (кроме субъектов малого предпринимательства) обследуемых видов экономической деятельности¹⁾ на 1 января 2016 года составила 7059 тыс. рублей (на 1 января 2015г. просроченная задолженность отсутствовала).

Просроченная задолженность в расчете на 1 работника на 1 января 2016 года составила 60,9 тыс. рублей.

Динамика просроченной задолженности по заработной плате

на начало месяца

	Просроченная задолженность по заработной плате		в том числе задолженность из-за				Численность работников, перед которыми имеет-ся просро-ченная за-долженность по заработ-ной плате, человек
			недофинансиро-вания из бюдже-тов всех уровней		отсутствия собственных средств		
	тыс. рублей	в % к преды-дущему месяцу	тыс. рублей	в % к преды-дущему месяцу	тыс. рублей	в % к преды-дущему месяцу	
2015г.							
январь	-	-	-	-	-	-	-
февраль	9427	-	-	-	9427	-	480
март	9519	101,0	-	-	9519	101,0	358
апрель	5384	56,6	-	-	5384	56,6	406
май	-	-	-	-	-	-	-
июнь	62610	-	62610	-	-	-	2664
июль	44734	71,4	8992	14,4	35745	-	1755
август	30813	68,9	3213	35,7	27600	77,2	1400
сентябрь	26181	85,0	2015	62,7	24166	87,6	1382
октябрь	55161	в2,1р	798	39,6	54363	в2,3р	1393
ноябрь	6848	12,4	-	-	6848	12,6	122
декабрь	6911	100,9	1022	-	5889	86,0	117
2016г.							
январь	7059	102,1	1272	124,5	5787	98,3	116

¹⁾ За исключением предприятий и организаций, осуществляющих свою деятельность в области оптовой и розничной торговли; ремонта автотранспортных средств, мотоциклов, бытовых изделий и предметов личного пользования (раздел G), гостиниц и ресторанов (раздел H), связи (код 64), финансовой деятельности (раздел J), государственного управления и обеспечения военной безопасности; обязательного социального обеспечения (раздел L), предоставления персональных услуг (код 93), предоставления услуг по ведению домашнего хозяйства (раздел P)

Вся сумма просроченной задолженности образовалась в 2015 году.

**Просроченная задолженность по заработной плате по видам
экономической деятельности на 1 января 2016 года**

	Всего	В том числе из-за				
		недофинансирования из бюджетов всех уровней	из них			отсутствия собственных средств
			федерального бюджета	бюджета субъекта РФ	местных бюджетов	
Тыс. рублей						
Всего	7059	1272	-	-	1272	5787
в том числе:						
сельское хозяйство, охота и лесозаготовки	-	-	-	-	-	-
добыча полезных ископаемых	-	-	-	-	-	-
обрабатывающие производства	2229	-	-	-	-	2229
производство и распределение электроэнергии, газа и воды	-	-	-	-	-	-
строительство	-	-	-	-	-	-
транспорт	4830	1272	-	-	1272	3558
управление недвижимым имуществом	-	-	-	-	-	-
научные исследования и разработки	-	-	-	-	-	-
образование	-	-	-	-	-	-
здравоохранение и предоставление социальных услуг	-	-	-	-	-	-
удаление сточных вод, отходов и аналогичная деятельность	-	-	-	-	-	-
деятельность в области культуры	-	-	-	-	-	-
В % к 1 декабря 2015г.						
Всего	102,1	124,5	-	-	124,5	98,3
в том числе:						

	Всего	В том числе из-за				
		недофинансирования из бюджетов всех уровней	из них			отсутствия собственных средств
			федерально-го бюджета	бюджета субъекта РФ	местных бюджетов	
сельское хозяйство, охота и лесозаготовки	-	-	-	-	-	-
добыча полезных ископаемых	-	-	-	-	-	-
обрабатывающие производства	100,0	-	-	-	-	100,0
производство и распределение электроэнергии, газа и воды	-	-	-	-	-	-
строительство	-	-	-	-	-	-
транспорт	103,2	124,5	-	-	124,5	97,2
управление недвижимым имуществом	-	-	-	-	-	-
научные исследования и разработки	-	-	-	-	-	-
образование	-	-	-	-	-	-
здравоохранение и предоставление социальных услуг	-	-	-	-	-	-
удаление сточных вод, отходов и аналогичная деятельность	-	-	-	-	-	-
деятельность в области культуры	-	-	-	-	-	-

Большая часть просроченной задолженности по заработной плате по состоянию на 1 января 2016 года (82,0% или 5,8 млн. рублей) образовалась из-за отсутствия собственных средств на предприятиях и организациях Ивановского и Селемджинского муниципальных районов и 18,0%, или 1,3 млн. рублей - из-за недофинансирования транспортных организаций Сковородинского муниципального района из местного бюджета.

7.2. Занятость и безработица

7.2.1. Экономическая активность населения

Численность экономически активного населения в декабре 2015 года составила, по итогам обследования населения по проблемам занятости, 415,0 тыс. человек, в их числе 392,7 тыс. человек, или 94,6% экономически активного населения были заняты в экономике и 22,3 тыс. человек (5,4%) не имели занятия, но активно его искали (в соответствии с методологией Международной Организации Труда они классифицируются как безработные).

Динамика численности экономически активного населения¹⁾

	Экономиче- ски активное население, тыс. человек	В том числе		Уровень занято- сти, %	Уровень безра- ботицы, %
		заня- тые	безра- ботные		
2014г.					
ноябрь 2013г.–январь 2014г.	425,0	404,5	20,5	64,0	4,8
декабрь 2013г.–февраль 2014г.	420,9	397,5	23,4	63,2	5,6
I квартал в среднем за месяц	416,4	391,5	24,9	62,5	6,0
февраль 2014г.–апрель 2014г.	417,2	393,9	23,3	62,9	5,6
март 2014г.–май 2014г.	416,4	394,3	22,1	62,9	5,3
II квартал в среднем за месяц	432,6	409,9	22,7	65,5	5,2
май 2014г.–июль 2014г.	434,5	411,6	22,9	65,7	5,3
июнь 2014г.-август 2014г.	431,3	409,0	22,3	65,3	5,2
III квартал в среднем за месяц	420,8	397,9	22,9	63,5	5,4
август 2014г.-октябрь 2014г.	418,4	394,4	24,0	63,0	5,7
сентябрь 2014г.-ноябрь 2014г.	423,6	398,8	24,8	63,7	5,9

¹⁾ В целях повышения представительности данных об экономической активности населения показатели занятости и безработицы по субъектам РФ приводятся в среднем за последние три месяца

	Экономически активное население, тыс. человек	В том числе		Уровень занятости, %	Уровень безработицы, %
		занятые	безработные		
IV квартал в среднем за месяц	417,4	393,8	23,6	62,9	5,7
2014 год в среднем за месяц	421,8	398,3	23,5	63,6	5,6
2015г.					
ноябрь 2014г.–январь 2015г.	414,6	389,8	24,8	62,6	6,0
декабрь 2014г.–февраль 2015г.	409,6	383,6	26,0	61,9	6,3
I квартал в среднем за месяц	407,5	380,6	26,9	61,7	6,6
февраль 2015г.–апрель 2015г.	408,4	381,0	27,4	61,8	6,7
март 2015г.–май 2015г.	412,3	384,9	27,4	62,4	6,6
II квартал в среднем за месяц	412,4	385,0	27,4	62,4	6,6
май 2015г.–июль 2015г.	414,2	391,1	23,1	63,4	5,6
июнь 2015г.–август 2015г.	412,2	391,4	20,8	63,5	5,0
III квартал в среднем за месяц	412,2	392,7	19,5	63,7	4,7
август 2015г.–октябрь 2015г.	410,5	388,9	21,6	63,1	5,3
сентябрь 2015г.–ноябрь 2015г.	414,0	393,9	20,1	63,9	4,9
IV квартал в среднем за месяц	415,0	392,7	22,3	63,7	5,4
2015 год в среднем за месяц	411,8	387,8	24,0	62,9	5,8

В ноябре 2015 года численность штатных работников (без учета совместителей) организаций, не относящихся к субъектам малого предпринимательства, средняя численность работников которых превышает 15 человек, составила 204,5 тыс. человек. На условиях совместительства и по договорам гражданско-правового характера для работы в этих организациях привлекалось еще 6,3 тыс. человек (в эквиваленте полной занятости). Число замещенных рабочих мест работниками списочного состава, совместителями и лицами, выполнявшими работы по договорам гражданско-правового характера, в организациях в ноябре 2015 года составило 210,8 тыс. человек.

Динамика числа замещенных рабочих мест в организациях
(без субъектов малого предпринимательства)

	Ноябрь 2015г., тыс. человек	В % к ноябрю 2014г.	Январь- ноябрь 2015г. в % к январю- ноябрю 2014г.	<u>Справочно:</u>	
				ноябрь 2014г. в % к ноябрю 2013г.	январь- ноябрь 2014г. в % к январю- ноябрю 2013г.
Всего замещенных рабочих мест	210,8	98,2	98,4	97,9	101,5
в том числе:					
работниками списочно- го состава (без внеш- них совместителей)	204,5	98,5	98,9	98,4	102,0
внешними совмеcтители- ями	2,8	90,6	90,7	87,3	88,3
работниками, выпол- нявшими работы по до- говорам гражданско- правового характера	3,5	91,7	81,4	82,2	88,3

Безработица. В декабре 2015 года 22,3 тыс. человек, или 5,4% экономически активного населения, классифицировались как безработные (в соответствии с методологией Международной Организации Труда).

Уровень официальной (регистрируемой) безработицы составил 3,3% экономически активного населения области (в декабре 2014г. – 2,9%).

Динамика численности не занятых трудовой деятельностью граждан, состоящих на учете в государственных учреждениях службы занятости населения
(по данным управления занятости населения Амурской области)

на конец месяца

	Численность не занятых тру- довой деятельно- стью граждан, тыс. человек	Из них безработных		
		тыс. человек	в % к	
			соответствующе- му периоду предыдущего года	предыду- щему периоду
2014г.				
январь	13,7	12,5	89,3	99,2
февраль	14,2	13,0	90,3	104,0
март	14,1	12,9	88,4	99,2
I квартал в сред- нем за месяц	14,0	12,8	89,5	106,7
апрель	13,6	12,6	88,1	97,7
май	13,6	12,5	89,9	99,2
июнь	13,4	12,3	90,4	98,4
II квартал в сред- нем за месяц	13,5	12,5	89,9	97,7
июль	13,4	12,2	91,7	99,2
август	13,0	12,0	91,6	98,4
сентябрь	12,5	11,4	91,2	95,0
III квартал в сред- нем за месяц	13,0	11,9	91,5	95,2
октябрь	12,3	11,1	95,7	97,4
ноябрь	13,0	11,5	97,5	103,6
декабрь	13,0	12,2	96,8	106,1
IV квартал в сред- нем за месяц	12,8	11,6	96,7	97,5
2014 год в среднем за месяц	13,3	12,2	91,7	-
2015г.				
январь	14,0	12,3	98,4	100,8
февраль	14,7	13,1	100,8	106,5
март	14,8	13,1	101,6	100,0
I квартал в сред- нем за месяц	14,5	12,8	100,0	110,3
апрель	14,7	13,2	104,8	100,8
май	14,6	13,1	104,8	99,2
июнь	14,5	13,2	107,3	100,8

	Численность не занятых тру- довой деятельно- стью граждан, тыс. человек	Из них безработных		
		тыс. человек	в % к	
			соответствующе- му периоду предыдущего года	предыду- щему периоду
II квартал в сред- нем за месяц	14,6	13,2	105,6	103,1
июль	14,4	13,3	109,0	100,8
август	14,3	13,1	109,2	98,5
сентябрь	13,7	12,5	109,6	95,4
III квартал в сред- нем за месяц	14,1	13,0	109,2	98,5
октябрь	13,4	12,2	109,9	97,6
ноябрь	14,3	12,9	112,2	105,7
декабрь	14,3	13,7	112,3	106,2
IV квартал в сред- нем за месяц	14,0	12,9	111,2	99,2
2015 год в среднем за месяц	14,3	13,0	106,6	-

8. ДЕМОГРАФИЯ

По предварительной оценке, численность постоянного населения Амурской области на 1 декабря 2015 года составила 806,6 тыс. человек и за январь-ноябрь 2015 года уменьшилась на 3,3 тыс. человек, или на 0,41% (на соответствующую дату предыдущего года сокращение составило 0,8 тыс. человек, или 0,10%).

В январе-ноябре 2015 года естественная убыль населения составила 400 человек, в январе-ноябре 2014 года число умерших превышало число родившихся на 146 человек.

Показатели естественного движения населения¹⁾

	Январь-ноябрь				
	человек			на 1000 человек населения	
	2015г.	2014г.	прирост (+), снижение (-)	2015г.	2014г.
Родившихся	9848	10182	-334	13,3	13,7
Умерших	10248	10328	-80	13,8	13,9

¹⁾ Здесь и далее в разделе показатели помесечной регистрации приведены в пересчете на год

	Январь-ноябрь				
	человек			на 1000 человек населения	
	2015г.	2014г.	прирост (+), снижение (-)	2015г.	2014г.
из них детей в возрасте до 1 года ¹⁾	75	98	-23	7,5	9,4
Естественный прирост (+), убыль (-)	-400	-146	-254	-0,5	-0,2
Браков	5792	6546	-754	7,8	8,8
Разводов	3726	4463	-737	5,0	6,0

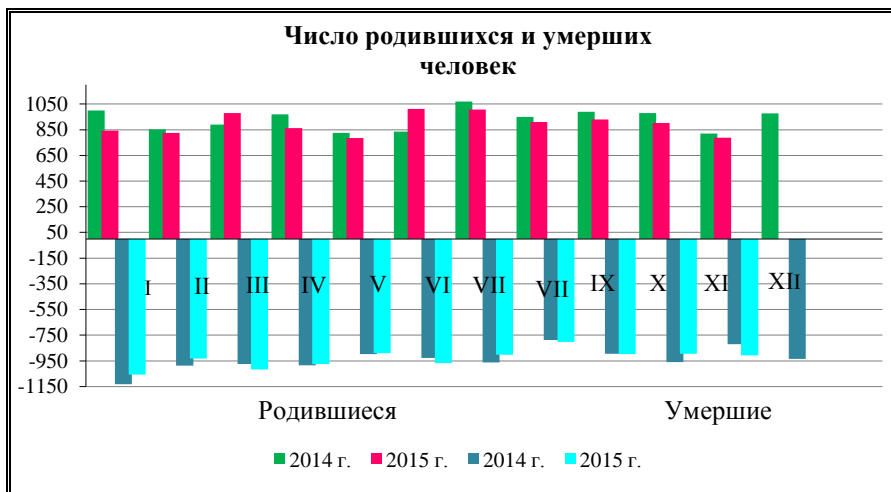

Распределение умерших по причинам смерти в январе-ноябре²⁾

	Человек			2015г. в % ко всем умер- шим	На 100 тыс. человек населения		
	2015г.	2014г.	при- рост (+), сниже- ние (-)		2015г.	2014г.	2015г. в % к 2014г.
Всего умерших	10248	10328	-80	100,0	1383,4	1391,6	99,4
из них от:							

¹⁾ Коэффициент младенческой смертности рассчитан на 1000 родившихся живыми

²⁾ По данным помесечной регистрации (без учета диагнозов окончательных медицинских свидетельств)

	Человек			2015г. в % ко всем умер- шим	На 100 тыс. человек населения		
	2015г.	2014г.	при- рост (+), сниже- ние (-)		2015г.	2014г.	2015г. в % к 2014г.
болезней системы кровообращения	3794	4439	-645	37,0	512,2	598,1	85,6
новообразований	1492	1383	109	14,5	201,4	186,3	108,1
внешних причин смерти	1610	1552	58	15,7	217,3	209,1	103,9
из них от:							
всех видов транс- портных несчаст- ных случаев	156	162	-6	1,5	21,1	21,8	96,8
случайных отравле- ний алкоголем	282	231	51	2,7	38,1	31,1	122,5
самоубийств	316	360	-44	3,1	42,7	48,5	88,0
убийств	184	164	20	1,8	24,8	22,1	112,2
болезней органов пи- щеварения	670	651	19	6,5	90,5	87,7	103,2
болезней органов ды- хания	452	616	-164	4,4	61,0	83,0	73,5
некоторых инфекци- онных и паразитар- ных болезней	169	163	6	1,6	22,8	22,0	103,6

Общие итоги миграции

	Январь-ноябрь 2015г.		Справочно январь-ноябрь 2014г.	
	человек	на 10 тыс. человек населения	человек	на 10 тыс. человек населения
Миграция - всего				
прибывшие	27200	367,2	27667	372,8
выбывшие	30110	406,5	28365	382,2
миграционный прирост (+), снижение (-)	-2910	-39,3	-698	-9,4
в том числе:				
в пределах России				
прибывшие	23784	321,1	23609	318,0
выбывшие	27556	372,0	28178	379,6

	Январь-ноябрь 2015г.		Справочно январь-ноябрь 2014г.	
	человек	на 10 тыс. человек населения	человек	на 10 тыс. человек населения
миграционный прирост (+), снижение (-)	-3772	-50,9	-4569	-61,6
международная миграция				
прибывшие	3416	46,1	4058	54,8
выбывшие	2554	34,5	187	2,6
миграционный прирост (+), снижение (-)	862	11,6	3871	52,2
в том числе:				
с государствами- участниками СНГ				
прибывшие	1296	17,5	1718	23,2
выбывшие	859	11,6	160	2,2
миграционный прирост (+), снижение (-)	437	5,9	1558	21,0
со странами дальнего зарубежья				
прибывшие	2120	28,6	2340	31,6
выбывшие	1695	22,9	27	0,4
миграционный прирост (+), снижение (-)	425	5,7	2313	31,2

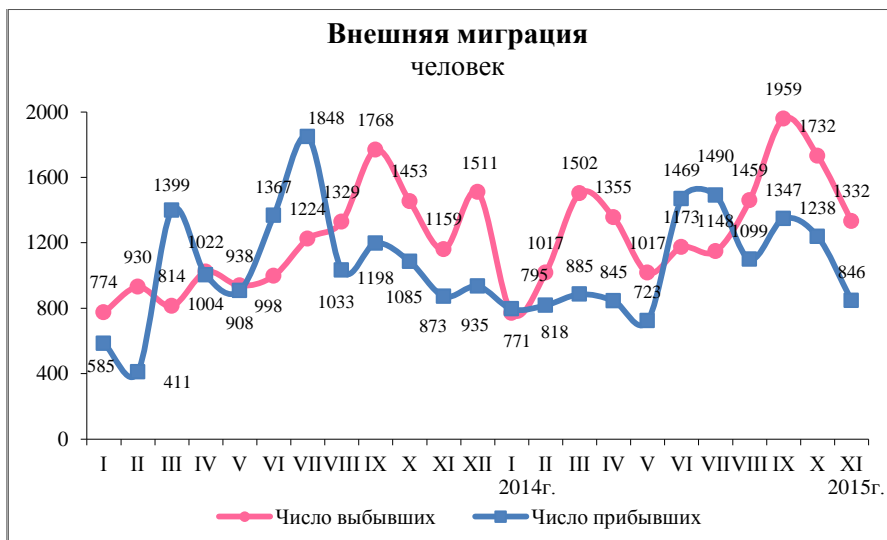

**НЕКОТОРЫЕ СТАТИСТИЧЕСКИЕ ПОКАЗАТЕЛИ
ЭКОНОМИЧЕСКОГО И СОЦИАЛЬНОГО ПОЛОЖЕНИЯ
ПО ГОРОДСКИМ ОКРУГАМ И МУНИЦИПАЛЬНЫМ РАЙОНАМ
АМУРСКОЙ ОБЛАСТИ**

Производство товаров и услуг

Объем отгруженных товаров собственного производства, выполненных работ и услуг организаций, не относящихся к субъектам малого предпринимательства (включая средние предприятия), средняя численность работников которых превышает 15 человек, по видам деятельности "Добыча полезных ископаемых", "Обрабатывающие производства", "Производство и распределение электроэнергии, газа и воды"

в действующих ценах

	Январь-декабрь 2015г., млн. рублей	В % к январю-декабрю 2014г.
Добыча полезных ископаемых - всего	57921,7	121,4
добыча топливно-энергетических полезных ископаемых	... ¹⁾	110,0
добыча полезных ископаемых, кроме топливно-энергетических	... ¹⁾	122,0
Обрабатывающие производства - всего	29367,6	133,9
производство пищевых продуктов, включая напитки, и табака	16823,9	135,0
текстильное и швейное производство	9,7	79,9
производство кожи, изделий из кожи и производство обуви	... ¹⁾	31,4
обработка древесины и производство изделий из дерева	23,4	88,7
целлюлозно-бумажное производство, издательская и полиграфическая деятельность	68,4	56,5
химическое производство	... ¹⁾	152,7
производство резиновых и пластмассовых изделий	... ¹⁾	14,3
производство прочих неметаллических минеральных продуктов	1078,0	67,6
металлургическое производство и производство готовых металлических изделий	6085,4	150,7
производство машин и оборудования	1050,3	139,4
производство электрооборудования, электронного и оптического оборудования	573,8	107,8
производство транспортных средств и оборудования	2462,1	141,5
прочие производства	1189,7	183,7
Производство и распределение электроэнергии, газа и воды – всего	27211,0	103,8
производство, передача и распределение электроэнергии	18242,4	102,5
производство, передача и распределение пара и горячей воды (тепловой энергии)	8251,1	106,4

¹⁾ Данные не публикуются в целях обеспечения конфиденциальности первичных статистических данных, полученных от организаций, в соответствии с Федеральным законом от 29.11.07 №282-ФЗ «Об официальном статистическом учете и системе государственной статистики в Российской Федерации» (ст. 4, п. 5; ст. 9, п. 1)

Оборот организаций, не относящихся к субъектам малого предпринимательства (включая средние предприятия), средняя численность работников которых превышает 15 человек, по всем видам экономической деятельности по городским округам и муниципальным районам

в действующих ценах

	Январь-декабрь 2015г., млн. рублей	В % к январю-декабрю 2014г.
Амурская область	321611,1	114,6
городские округа:		
г.Благовещенск	136996,9	109,8
г.Белогорск	6448,2	114,9
г.Зея	4547,3	97,5
г.Райчихинск	4513,5	101,2
г.Свободный	7151,4	101,4
г.Тында	12755,4	131,8
г.Шимановск	1783,1	110,0
пгт Прогресс	1163,9	118,5
муниципальные районы:		
Архаринский	473,5	48,9
Белогорский	844,5	в2,8р
Благовещенский	779,7	88,2
Бурейский	10039,0	110,9
Завитинский	400,4	112,1
Зейский	1901,9	120,4
Ивановский	2016,6	176,5
Константиновский	893,0	169,3
Магдагачинский	20798,8	122,9
Мазановский	244,4	70,7
Михайловский	560,8	119,2
Октябрьский	2712,4	122,3
Ромненский	182,6	121,7
Свободненский	1850,0	140,1
Селемджинский	16629,1	106,3
Серышевский	1026,2	99,7
Сковородинский	4275,1	108,2
Тамбовский	3019,3	105,7
Тындинский	26895,6	145,1
Шимановский	116,7	134,3

Объем отгруженных товаров собственного производства, выполненных работ и услуг организаций, не относящихся к субъектам малого предпринимательства, средняя численность работников которых превышает 15 человек, по видам экономической деятельности "Добыча полезных ископаемых", "Обрабатывающие производства", "Производство и распределение электроэнергии, газа и воды"

в действующих ценах

	Январь-декабрь 2015г., млн. рублей	В % к январю- декабрю 2014г.
Амурская область	114500,3	119,4
городские округа:		
г.Благовещенск	35419,1	115,5
г.Белогорск	400,4	151,9
г.Зея	2548,6	96,3
г.Райчихинск	1394,9	111,2
г.Свободный	2613,2	98,6
г.Тында	2063,7	92,4
г.Шимановск	1046,4	118,1
пгт Прогресс	961,3	121,7
муниципальные районы:		
Архаринский	33,4	90,2
Белогорский	764,6	в3,6р
Благовещенский	... ¹⁾	77,3
Бурейский	4549,8	106,7
Завитинский	64,4	102,8
Зейский	... ¹⁾	155,5
Ивановский	47,1	114,1
Константиновский	... ¹⁾	107,9
Магдагачинский	18893,8	126,6
Мазановский	... ¹⁾	93,5
Михайловский	... ¹⁾	104,7
Октябрьский	1797,0	118,4
Ромненский	73,3	102,6
Свободненский	117,9	120,8
Селемджинский	14802,4	109,2
Серышевский	192,2	162,9
Сковородинский	1763,2	133,7
Тамбовский	229,9	104,1
Тындинский	23403,3	138,4
Шимановский	... ¹⁾	53,7

¹⁾ Данные не публикуются в целях обеспечения конфиденциальности первичных статистических данных, полученных от организаций, в соответствии с Федеральным законом от 29.11.07 №282-ФЗ «Об официальном статистическом учете и системе государственной статистики в Российской Федерации» (ст. 4, п. 5; ст. 9, п. 1)

**Грузооборот грузовых автомобилей организаций,
не относящихся к субъектам малого предпринимательства
(включая средние предприятия), средняя численность
работников которых превышает 15 человек**

	Январь-декабрь 2015г., тыс. ткм	В % к январю-декабрю 2014г.
Амурская область	329798,1	121,0
городские округа:		
г.Благовещенск	97291,5	106,8
г.Белогорск	17231,0	117,1
г.Зея	... ¹⁾	97,3
г.Райчихинск	... ¹⁾	в3,0р
г.Свободный	13385,2	65,1
г.Тында	4355,5	44,8
г.Шимановск	2587,5	48,7
пгт Прогресс	... ¹⁾	33,0
муниципальные районы:		
Архаринский	... ¹⁾	2,0
Белогорский	... ¹⁾	91,7
Благовещенский	... ¹⁾	122,5
Бурейский	4576,3	69,3
Завитинский	... ¹⁾	53,1
Зейский	... ¹⁾	84,9
Ивановский	6669,0	128,2
Константиновский	5865,5	94,9
Магдагачинский	2083,4	57,1
Мазановский	... ¹⁾	25,8
Михайловский	... ¹⁾	92,7
Октябрьский	3198,6	120,2
Ромненский	... ¹⁾	102,3
Свободненский	-	-
Селемджинский	... ¹⁾	109,8
Серьшевский	-	-
Сковородинский	... ¹⁾	55,6
Тамбовский	15894,3	107,1
Тындинский	4935,1	91,8
Шимановский	... ¹⁾	48,7

¹⁾ Данные не публикуются в целях обеспечения конфиденциальности первичных статистических данных, полученных от организаций, в соответствии с Федеральным законом от 29.11.07 №282-ФЗ «Об официальном статистическом учете и системе государственной статистики в Российской Федерации» (ст. 4, п. 5; ст. 9, п. 1)

Сельское хозяйство

Производство продукции животноводства сельскохозяйственными организациями¹⁾ в январе-декабре 2015 года

	Произведено скота и птицы на убой (в живом весе)		Валовой надой молока		Получено куриных яиц	
	тонн	в % к 2014г.	тонн	в % к 2014г.	тыс. штук	в % к 2014г.
Всего по области	27052	102	36287	127	160101	81
муниципальные районы:						
Архаринский	... ²⁾	84	-	-	-	-
Белогорский	... ²⁾	95	... ²⁾	88	... ²⁾	74
Благовещенский	... ²⁾	115	... ²⁾	169	-	-
Бурейский	... ²⁾	101	-	-	... ²⁾	84
Завитинский	... ²⁾	63	... ²⁾	100,4	-	-
Зейский	-	-	-	-	-	-
Ивановский	285	109	6614	155	-	-
Константиновский	1608	119	5780	124	-	-
Магдагачинский	... ²⁾	в2,3р	-	-	-	-
Мазановский	... ²⁾	28	... ²⁾	166	-	-
Михайловский	-	-	-	-	-	-
Октябрьский	... ²⁾	154	... ²⁾	103	-	-
Ромненский	... ²⁾	в8,8р	-	-	-	-
Свободненский	... ²⁾	81	-	-	... ²⁾	112
Селемджинский	... ²⁾	100,0	-	-	-	-
Серышевский	... ²⁾	83	... ²⁾	108	-	-
Сквородинский	... ²⁾	110	-	-	-	-
Тамбовский	996	85	13077	113	-	-
Шимановский	115	102	... ²⁾	150	-	-
городские округа:						
г.Благовещенск	... ²⁾	102	-	-	... ²⁾	103
г.Белогорск	... ²⁾	-	-	-	-	-
г.Шимановск	... ²⁾	-	-	-	-	-

¹⁾ По кругу крупных, средних и малых сельскохозяйственных организаций (без мелких подсобных хозяйств несельскохозяйственных организаций)

²⁾ Данные не публикуются в целях обеспечения конфиденциальности первичных статистических данных, полученных от организаций, в соответствии с Федеральным законом от 29.11.07 №282-ФЗ «Об официальном статистическом учете и системе государственной статистики в Российской Федерации» (ст.4, п.5; ст.9, п.1)

**Поголовье скота и птицы в сельскохозяйственных организациях¹⁾
на 1 января 2016 года**

	Крупный рогатый скот		в т.ч. коровы		Свиньи		Птица, тыс. голов	
	всего	2015г. в % к 2014г.	всего	2015г. в % к 2014г.	всего	2015г. в % к 2014г.	всего	2015г. в % к 2014г.
Всего по области	30434	109	13169	107	20200	103	1878,2	96
муниципальные районы:								
Архаринский	... ²⁾	109	... ²⁾	100,0	... ²⁾	91	-	-
Белогорский	... ²⁾	104	... ²⁾	101	... ²⁾	104	... ²⁾	102
Благовещенский	... ²⁾	118	... ²⁾	113	-	-	-	-
Бурейский	... ²⁾	87	... ²⁾	105	-	-	... ²⁾	83
Завитинский	... ²⁾	161	... ²⁾	101	... ²⁾	104	-	-
Зейский	-	-	-	-	-	-	-	-
Ивановский	3155	132	1285	136	... ²⁾	79	-	-
Константиновский	3172	98	1097	102	... ²⁾	105	-	-
Магдагачинский	... ²⁾	105	... ²⁾	103	... ²⁾	39	-	-
Мазановский	... ²⁾	124	... ²⁾	124	... ²⁾	113	-	-
Михайловский	-	-	-	-	-	-	-	-
Октябрьский	... ²⁾	98	... ²⁾	96	-	-	-	-
Ромненский	... ²⁾	90,0	... ²⁾	101	-	-	-	-
Свободненский	... ²⁾	в127р	... ²⁾	-	... ²⁾	-	... ²⁾	115
Серышевский	... ²⁾	111	... ²⁾	106	-	-	-	-
Сковородинский	... ²⁾	126	... ²⁾	125	-	-	-	-
Тамбовский	6595	104	2650	101	... ²⁾	107	-	-
Шимановский	2253	130	943	119	... ²⁾	в3,0р	-	-
городские округа:								
г.Благовещенск	... ²⁾	-	... ²⁾	-	... ²⁾	43	... ²⁾	92
г.Свободный	-	-	-	-	... ²⁾	122	-	-
г.Шимановск	-	-	-	-	... ²⁾	-	-	-

¹⁾ По кругу крупных, средних и малых сельскохозяйственных организаций (без мелких подсобных хозяйств несельскохозяйственных организаций)

²⁾ Данные не публикуются в целях обеспечения конфиденциальности первичных статистических данных, полученных от организаций, в соответствии с Федеральным законом от 29.11.07 №282-ФЗ «Об официальном статистическом учете и системе государственной статистики в Российской Федерации» (ст.4, п.5; ст.9, п.1)

**Наличие кормов (в пересчете на кормовые единицы)
в сельскохозяйственных организациях¹
на 1 января 2016 года**

	Всего, тонн		2015г. в % к 2014г.	В расчете на условную голову, ц к. ед.		
	2014г.	2015г.		2014г.	2015г.	2015г. в % к 2014г.
Всего по области	95158	68711	72	16,8	12,4	74
муниципальные районы:						
Архаринский	... ²⁾	... ²⁾	28	... ²⁾	... ²⁾	29
Белогорский	... ²⁾	... ²⁾	112	... ²⁾	... ²⁾	110
Благовещенский	... ²⁾	-	-	... ²⁾	-	-
Бурейский	... ²⁾	... ²⁾	70	... ²⁾	... ²⁾	81
Завитинский	... ²⁾	... ²⁾	175	... ²⁾	... ²⁾	123
Ивановский	... ²⁾	... ²⁾	94	... ²⁾	... ²⁾	71
Константиновский	5439	8550	157	22,2	35,4	159
Магдагачинский	... ²⁾	... ²⁾	26	... ²⁾	... ²⁾	25
Мазановский	... ²⁾	... ²⁾	76	... ²⁾	... ²⁾	84
Октябрьский	... ²⁾	... ²⁾	39	... ²⁾	... ²⁾	53
Ромненский	... ²⁾	... ²⁾	5	... ²⁾	... ²⁾	6
Серышевский	... ²⁾	... ²⁾	109	... ²⁾	... ²⁾	103
Сковородинский	... ²⁾	... ²⁾	82	... ²⁾	... ²⁾	65
Тамбовский	20613	16967	82	31,8	27,1	85
Шимановский	2724	3012	111	21,6	17,8	82
городские округа:						
г. Благовещенск	... ²⁾	... ²⁾	75	... ²⁾	... ²⁾	82
г. Свободный	... ²⁾	-	-	... ²⁾	-	-
г. Шимановск	-	... ²⁾	-	-	-	-

¹ Без мелких подсобных хозяйств

²⁾ Данные не публикуются в целях обеспечения конфиденциальности первичных статистических данных, полученных от организации, в соответствии с Федеральным законом от 29.11.07 №282-ФЗ «Об официальном статистическом учете и системе государственной статистики в Российской Федерации» (ст.4, п.5; ст.9, п.1)

Строительство

Строительство жилых домов по городским округам и муниципальным районам области за январь-декабрь

	Введено кв. метров общей площади		2015г. в % к 2014г.
	2014г.	2015г.	
Всего по области	343504	230790	67,2
городские округа:			
г.Благовещенск	136951	130165	95,0
г.Белогорск	32384	10808	33,4
г.Зeya	5646	1660	29,4
г.Райчихинск	2216	125	5,6
г.Свободный	23178	10578	45,6
г.Тында	34238	13143	38,4
г.Шимановск	4302	2451	57,0
пгт Прогресс	1442	131	9,1
муниципальные районы:			
Архаринский	3554	703	19,8
Белогорский	3757	998	26,6
Благовещенский	48504	22768	46,9
Бурейский	9092	9363	103,0
Завитинский	829	702	84,7
Зейский	5209	1103	21,2
Ивановский	3520	3544	100,7
Константиновский	2616	777	29,7
Магдагачинский	1222	1041	85,2
Мазановский	45	2069	в46,0р
Михайловский	405	1195	в3,0р
Октябрьский	2859	4039	141,3
Ромненский	486	878	180,7
Свободненский	1634	1415	86,6
Селемджинский	-	275	-
Серышевский	2595	1126	43,4
Сковородинский	4982	1554	31,2
Тамбовский	6651	6218	93,5
Тындинский	4764	1653	34,7
Шимановский	423	308	72,8

Выполнено работ и услуг собственными силами крупных и средних предприятий и организаций по чистому виду деятельности "строительство" за январь-декабрь 2015 года

	Млн. рублей	В % к общему итогу
Всего по области	29533,4	100,0
городские округа:		
г.Благовещенск	9093,0	30,8
г.Белогорск	105,4	0,4
г.Зея	-	-
г.Райчихинск
г.Свободный	-	-
г.Тында	1978,0	6,7
г.Шимановск	-	-
пгт Прогресс	-	-
муниципальные районы:		
Архаринский
Белогорский	-	-
Благовещенский
Бурейский	2217,2	7,5
Завитинский	-	-
Зейский	544,2	1,8
Ивановский	-	-
Константиновский
Магдагачинский
Мазановский	-	-
Михайловский	-	-
Октябрьский	-	-
Ромненский	-	-
Свободненский
Селемджинский
Серышевский
Сковородинский	902,6	3,1
Тамбовский	-	-
Тындинский	3154,5	10,7
Шимановский

¹⁾ Данные не публикуются в целях обеспечения конфиденциальности первичных статистических данных, полученных от организаций, в соответствии с Федеральным законом от 29.11.07 №282-ФЗ «Об официальном статистическом учете и системе государственной статистики в Российской Федерации» (ст. 4, п. 5; ст. 9, п. 1)

Транспорт

Перевозки пассажиров автомобильным транспортом в декабре 2015 года

	Перевезено пассажиров, тыс. человек	В % к декабрю 2014г.
Всего по области	4469,3	96,3
городские округа:	4196,1	96,0
г.Благовещенск	3113,9	99,9
г.Белогорск	... ¹⁾	94,3
г.Зея	... ¹⁾	63,8
г.Райчихинск	... ¹⁾	88,6
г.Свободный	... ¹⁾	89,3
г.Тында	... ¹⁾	103,0
г.Шимановск	... ¹⁾	89,0
пгт Прогресс	-	-
муниципальные районы:	273,2	101,8
Архаринский	... ¹⁾	82,4
Белогорский	... ¹⁾	101,8
Благовещенский	... ¹⁾	100,0
Бурейский	... ¹⁾	126,0
Завитинский	... ¹⁾	116,7
Зейский	... ¹⁾	76,5
Ивановский	... ¹⁾	123,6
Константиновский	... ¹⁾	104,4
Магдагачинский	... ¹⁾	85,7
Мазановский	... ¹⁾	142,8
Михайловский	... ¹⁾	80,2
Октябрьский	... ¹⁾	131,6
Ромненский	... ¹⁾	89,7
Свободненский	... ¹⁾	97,5
Селемджинский	... ¹⁾	87,5
Серьшевский	... ¹⁾	104,8
Сковородинский	... ¹⁾	48,9
Тамбовский	... ¹⁾	115,2
Тындинский	... ¹⁾	86,8
Шимановский	... ¹⁾	115,4

¹⁾ Данные не публикуются в целях обеспечения конфиденциальности первичных статистических данных, полученных от организаций, в соответствии с Федеральным законом от 29.11.07 №282-ФЗ «Об официальном статистическом учете и системе государственной статистики в Российской Федерации» (ст. 4, п. 5; ст. 9, п. 1)

**Пассажирооборот автомобильного транспорта
в декабре 2015 года**

	Пассажирооборот, тыс. пасс-км.	В % к декабрю 2014г.
Всего по области	29557,1	99,8
городские округа:	24490,9	100,3
г.Благовещенск	16736,5	101,3
г.Белогорск	... ¹⁾	94,3
г.Зея	... ¹⁾	91,5
г.Райчихинск	... ¹⁾	113,6
г.Свободный	... ¹⁾	89,4
г.Тында	... ¹⁾	в2,7р
г.Шимановск	... ¹⁾	84,7
пгт Прогресс	-	-
муниципальные районы:	5066,2	97,5
Архаринский	... ¹⁾	85,3
Белогорский	... ¹⁾	107,3
Благовещенский	... ¹⁾	96,6
Бурейский	... ¹⁾	70,4
Завитинский	... ¹⁾	116,7
Зейский	... ¹⁾	62,6
Ивановский	... ¹⁾	90,6
Константиновский	... ¹⁾	101,0
Магдагачинский	... ¹⁾	117,1
Мазановский	... ¹⁾	187,5
Михайловский	... ¹⁾	69,4
Октябрьский	... ¹⁾	156,6
Ромненский	... ¹⁾	92,0
Свободненский	... ¹⁾	117,3
Селемджинский	... ¹⁾	83,4
Серышевский	... ¹⁾	127,6
Сковородинский	... ¹⁾	142,0
Тамбовский	... ¹⁾	118,8
Тындинский	... ¹⁾	86,8
Шимановский	... ¹⁾	105,2

¹⁾ Данные не публикуются в целях обеспечения конфиденциальности первичных статистических данных, полученных от организаций, в соответствии с Федеральным законом от 29.11.07 №282-ФЗ «Об официальном статистическом учете и системе государственной статистики в Российской Федерации» (ст. 4, п. 5; ст. 9, п. 1)

Рынки товаров и услуг

Оборот розничной торговли за январь-декабрь 2015 года

	Всего, млн. рублей	В % к январю-декабрю 2014г. в сопоставимых ценах
Всего по области	145669,1	93,8
городские округа:		
г.Благовещенск	90846,0	87,8
г.Белогорск	9149,6	99,8
г.Зeya	3103,0	118,2
г.Райчихинск	1905,0	131,9
г.Свободный	7085,7	106,8
г.Тында	9569,3	102,1
г.Шимановск	1458,7	104,8
пгт Прогресс	777,4	126,3
муниципальные районы:		
Архаринский	1007,8	98,3
Белогорский	279,0	99,0
Благовещенский	856,6	129,8
Бурейский	4224,1	101,8
Завитинский	1562,7	132,1
Зейский	645,8	96,3
Ивановский	864,2	117,1
Константиновский	494,9	109,5
Магдагачинский	2378,3	96,4
Мазановский	737,8	121,3
Михайловский	819,8	120,5
Октябрьский	867,7	93,9
Ромненский	321,7	91,0
Свободненский	285,1	91,7
Селемджинский	553,7	124,4
Серышевский	1006,8	100,2
Сковородинский	2115,6	91,9
Тамбовский	1506,8	108,4
Тындинский	718,9	130,0
Шимановский	299,1	123,0

Оборот общественного питания¹⁾ за январь-декабрь 2015 года

	Всего, млн. рублей	В % к январю-декабрю 2014г., в сопоставимых ценах
Всего по области	5615,6	91,3
городские округа:		
г.Благовещенск	2943,2	79,2
г.Белогорск	350,6	113,6
г.Зея	114,2	115,7
г.Райчихинск	40,2	82,1
г.Свободный	157,3	99,2
г.Тында	260,8	89,9
г.Шимановск	65,4	131,5
пгт Прогресс	47,5	142,1
муниципальные районы:		
Архаринский	110,6	76,2
Белогорский	11,8	174,1
Благовещенский	49,7	151,4
Бурейский	266,4	86,8
Завитинский	43,4	78,1
Зейский	8,3	124,8
Ивановский	43,6	138,4
Константиновский	15,1	172,1
Магдагачинский	115,6	74,9
Мазановский	10,3	100,1
Михайловский	17,1	115,0
Октябрьский	163,1	129,1
Ромненский	7,5	165,6
Свободненский	19,1	117,9
Селемджинский	128,6	131,8
Серышевский	126,8	83,2
Сковородинский	74,1	174,3
Тамбовский	77,1	110,2
Тындинский	83,9	109,1
Шимановский	4,3	178,4

¹⁾ Оборот ресторанов, кафе, баров, столовых при предприятиях и учреждениях, а также организаций, осуществляющих поставку продукции общественного питания

Объем услуг населению по организациям, не относящимся к субъектам малого предпринимательства (включая средние предприятия), средняя численность работников которых превышает 15 человек, за январь-декабрь 2015 года

тыс. рублей

	Объем платных услуг населению	в том числе бытовых услуг
Всего по области	18419292,3	252871,0
городские округа:		
г.Благовещенск	11570528,3	205370,6
г.Белогорск	687638,1	21313,9
г.Зея	247792,0	-
г.Райчихинск	261581,0	-
г.Свободный	675097,7	7102,1
г.Тында	1462963,5	... ¹⁾
г.Шимановск	127889,6	-
пгт Прогресс	105392,2	-
муниципальные районы:		
Архаринский	54631,4	... ¹⁾
Белогорский	37681,5	... ¹⁾
Благовещенский	33589,3	-
Бурейский	243950,3	... ¹⁾
Завитинский	59446,5	... ¹⁾
Зейский	55395,0	-
Ивановский	92763,9	... ¹⁾
Константиновский	51870,0	-
Магдагачинский	89742,4	612,8
Мазановский	24086,7	-
Михайловский	72134,8	-
Октябрьский	106252,9	... ¹⁾
Ромненский	31683,3	-
Свободненский	113767,8	-
Селемджинский	83592,2	-
Серьшевский	179181,3	2539,9
Сковородинский	234404,3	... ¹⁾
Тамбовский	115641,4	-
Тындинский	138449,9	-
Шимановский	33942,9	... ¹⁾

¹⁾ Данные не публикуются в целях обеспечения конфиденциальности первичных статистических данных, полученных от организаций, в соответствии с Федеральным законом от 29.11.07 №282-ФЗ «Об официальном статистическом учете и системе государственной статистики в Российской Федерации» (ст. 4, п. 5; ст. 9, п. 1)

Характеристика хозяйствующих субъектов

Число хозяйствующих субъектов

единиц

	Число организаций, единиц			Число индивидуаль- ных предпринимате- лей, прошедших гос- ударственную реги- страцию (перереги- страцию), на 1 янва- ря 2016г. ¹⁾ , человек
	на 1 января 2016г.	справочно		
		на 1 января 2015г.	на 1 октября 2015г.	
Всего	16671	16174	16504	20753
городские округа:				
г.Благовещенск	10348	9639	10116	8301
г.Белогорск	636	622	631	1645
г.Зея	346	355	353	873
г.Райчихинск	241	246	248	426
г.Свободный	524	540	531	1138
г.Тында	828	821	829	1372
г.Шимановск	259	261	257	380
пгт Прогресс	111	106	110	212
муниципальные районы:				
Архаринский	139	172	147	245
Белогорский	82	93	87	277
Благовещенский	310	269	306	756
Бурейский	333	354	338	380
Завитинский	152	162	157	268
Зейский	130	141	137	267
Ивановский	186	200	182	515
Константиновский	127	169	133	282
Магдагачинский	205	220	203	341
Мазановский	117	133	119	198
Михайловский	161	171	167	232
Октябрьский	141	156	145	280
Ромненский	73	81	74	155
Свободненский	94	91	95	151
Селемджинский	159	171	160	226
Серышевский	156	171	159	373
Сковородинский	265	266	267	478
Тамбовский	219	224	220	451
Тындинский	194	205	200	368
Шимановский	64	71	66	77

¹⁾ В соответствии с Федеральным законом "О государственной регистрации юридических лиц и индивидуальных предпринимателей"

Демография организаций городских округов и муниципальных районов в декабре 2015 года¹⁾

единиц

	Количество зарегистрированных организаций		Количество официально ликвидированных организаций	
	всего	на 1000 организаций, учтенных в регистре хозяйствующих субъектов	всего	на 1000 организаций, учтенных в регистре хозяйствующих субъектов
Всего	158	10,0	65	4,1
городские округа:				
г.Благовещенск	127	12,6	36	3,6
г.Белогорск	7	12,2	5	8,7
г.Зея	4	12,6	6	18,9
г.Райчихинск	1	4,6	-	-
г.Свободный	-	-	1	2,2
г.Тында	4	5,3	1	1,3
г.Шимановск	3	13,0	1	4,3
пгт Прогресс	-	-	-	-
муниципальные районы:				
Архаринский	-	-	2	16,8
Белогорский	1	12,0	5	60,2
Благовещенский	1	3,3	-	-
Бурейский	2	6,7	-	-
Завитинский	-	-	-	-
Зейский	-	-	2	15,9
Ивановский	3	17,8	-	-
Константиновский	-	-	1	8,7
Магдагачинский	1	5,6	-	-
Мазановский	-	-	1	9,5
Михайловский	-	-	-	-
Октябрьский	-	-	1	8,0
Ромненский	1	16,8	-	-
Свободненский	-	-	-	-
Селемджинский	1	7,2	-	-
Серьшевский	-	-	1	7,1
Сковородинский	-	-	1	4,5
Тамбовский	1	4,9	-	-
Тындинский	-	-	1	5,5
Шимановский	-	-	-	-

¹⁾ Исключая организации, созданные без прав юридического лица, а также граждан (физических лиц), занимающихся предпринимательской деятельностью без образования юридического лица

Цены

Индексы потребительских цен на товары и услуги в 2015 году

	В процентах к			Нарастающим итогом к соот- ветствующему периоду предыдущего года
	преды- дущему месяцу	декаб- рю 2014г.	соответству- ющему меся- цу прошлого года	
Индекс потребительских цен на все товары и услуги				
январь	103,1	103,1	113,5	113,5
февраль	102,2	105,4	115,4	114,5
март	101,5	107,0	116,4	115,1
апрель	100,5	107,6	115,9	115,3
май	100,2	107,8	115,8	115,4
июнь	100,4	108,2	115,7	115,5
июль	101,0	109,2	116,4	115,6
август	100,1	109,3	115,8	115,6
сентябрь	100,9	110,3	116,3	115,7
октябрь	100,7	111,1	116,4	115,8
ноябрь	101,0	112,2	114,6	115,7
декабрь	100,6	112,8	112,8	115,4
Индекс потребительских цен на продовольственные товары				
январь	105,0	105,0	117,4	117,4
февраль	104,6	109,8	121,8	119,6
март	101,8	111,7	122,6	120,6
апрель	100,3	112,0	122,0	121,0
май	99,7	111,7	121,0	121,0
июнь	99,9	111,5	120,4	120,9
июль	99,8	111,3	120,1	120,8
август	99,2	110,4	118,5	120,5
сентябрь	100,1	110,5	117,7	120,2
октябрь	100,8	111,4	117,0	119,8
ноябрь	101,0	112,6	116,0	119,5
декабрь	100,7	113,4	113,4	118,9
Индекс потребительских цен на продовольственные товары (без алкогольных напитков)				
январь	105,4	105,4	118,0	118,0
февраль	105,0	110,7	123,5	120,7

	В процентах к			Нарастающим итогом к соот- ветствующему периоду предыдущего года
	преды- дущему месяцу	декаб- рю 2014г.	соответству- ющему меся- цу прошлого года	
март	101,8	112,7	124,6	122,0
апрель	100,2	112,9	123,9	122,5
май	99,6	112,5	122,9	122,6
июнь	99,8	112,2	122,3	122,5
июль	99,8	112,0	122,0	122,5
август	99,1	111,0	120,4	122,2
сентябрь	100,1	111,0	119,4	121,9
октябрь	100,9	112,0	118,6	121,5
ноябрь	101,1	113,2	117,3	121,1
декабрь	100,7	114,1	114,1	120,5
Индекс потребительских цен на услуги				
январь	101,6	101,6	111,3	111,3
февраль	100,3	101,9	111,5	111,4
март	100,5	102,4	112,0	111,6
апрель	100,4	102,8	111,1	111,5
май	100,1	102,9	111,6	111,5
июнь	100,7	103,6	111,5	111,5
июль	103,3	107,0	114,4	111,9
август	100,0	107,1	113,3	112,1
сентябрь	100,3	107,3	114,5	112,4
октябрь	100,0	107,3	115,3	112,7
ноябрь	100,3	107,7	109,7	112,4
декабрь	100,2	107,9	107,9	112,0

**Средние цены на отдельные продукты питания
на потребительском рынке в декабре 2015 года**

в рублях за кг

	г.Благове- щенск	г.Свобод- ный	г.Тында	г.Зея
Говядина	355,80	360,00	350,65	367,42
Рыба мороженая неразделанная	120,28	113,69	105,61	102,82
Колбаса вареная	346,99	303,73	346,87	409,06
Масло сливочное	474,30	535,49	466,31	542,30
Масло подсолнечное	131,39	125,69	135,84	132,38

	г.Благовещенск	г.Свободный	г.Тында	г.Зея
Молоко цельное, пастеризованное, литр	48,90	55,99	69,46	50,60
Яйца куриные, десяток	69,20	71,44	79,03	73,83
Сахар-песок	66,23	60,89	70,51	63,17
Мука пшеничная	34,35	31,96	37,01	32,42
Хлеб и хлебобулочные изделия из пшеничной муки 1 и 2 сортов	44,26	50,28	44,62	46,30
Рис шлифованный	77,18	69,13	76,89	70,10
Яблоки	129,33	113,22	141,29	131,23

Стоимость и изменение стоимости минимального набора продуктов питания, рассчитанного по среднероссийским нормам потребления в декабре 2015 года

	Стоимость набора, рублей в расчете на месяц	Изменение стоимости набора, в % к	
		ноябрю 2015г.	декабрю 2014г.
Амурская область	4381,05	100,9	112,1
г.Тында	4814,64	101,1	112,6
г.Зея	4498,98	99,2	116,1
г.Свободный	4412,85	100,9	112,2
г.Благовещенск	4140,62	101,2	110,7

**Средние потребительские цены на товары и услуги
в декабре 2015 года**

	Единица измерения	Амурская область	г.Благовещенск
Говядина	кг	357,13	355,80
Мясо птицы	кг	191,50	180,28
Колбаса полукопченая	кг	415,82	394,80
Колбаса вареная	кг	344,46	346,99
Рыба мороженая неразделанная	кг	113,74	120,28
Масло сливочное	кг	494,94	474,30
Масло подсолнечное	кг	131,09	131,39
Маргарин	кг	134,01	134,37
Сметана	кг	171,91	168,60
Творог	кг	305,22	284,66
Молоко	л	54,85	48,90

рублей

	Единица измерения	Амурская область	г. Благовещенск
Сыр	кг	394,17	386,28
Яйца куриные	дес.	72,24	69,20
Сахар	кг	65,49	66,23
Мука пшеничная	кг	34,10	34,35
Хлеб ржано-пшеничный	кг	54,30	41,80
Хлеб пшеничный	кг	45,96	44,26
Рис шлифованный	кг	74,42	77,18
Пшено	кг	45,70	43,67
Вермишель	кг	71,82	80,75
Картофель	кг	34,50	32,19
Капуста свежая белокочанная	кг	37,90	36,80
Лук репчатый	кг	35,77	34,46
Морковь	кг	59,94	57,37
Яблоки	кг	128,24	129,33
Мыло хозяйственное	шт.	33,36	32,30
Стиральный порошок	кг	185,83	196,21
Мыло туалетное	шт.	39,65	41,24
Городской автобус	поездка	20,65	20,00
Троллейбус	поездка	20,00	20,00
Квартирная плата	кВ.м	23,48	21,78
Холодное водоснабжение, канализация	куб.м	51,92	48,39
Отопление	Гкал	1997,32	1589,72
Горячее водоснабжение	куб.м	135,00	96,97
Электроэнергия в квартирах без электроплит	100 квт.ч	337,00	337,00
Электроэнергия в квартирах с электроплитами	100 квт.ч	236,00	236,00

Уровни цен и тарифов на отдельные виды жилищно-коммунальных услуг по некоторым городским округам области

рублей

	Декабрь 2015г.
Плата за жилье в домах государственного и муниципального жилищных фондов, 1 кв. м общей площади	
г.Благовещенск	21,78
г.Свободный	23,43
г.Тында	24,09
г.Зея	28,91
Плата за водоснабжение и канализацию, 1 куб. м	
г.Благовещенск	48,39
г.Свободный	47,61
г.Тында	49,09
г.Зея	78,16
Плата за горячее водоснабжение, 1 куб. м	
г.Благовещенск	96,97
г.Свободный	163,84
г.Тында	147,30
г.Зея	201,85
Плата за отопление, Гкал	
г.Благовещенск	1589,72
г.Свободный	2512,30
г.Тында	2235,97
г.Зея	2141,04

**Индексы цен производителей промышленных товаров
по видам экономической деятельности**

	Декабрь 2015г. в % к		Январь-декабрь 2015г. в % к январю-декабрю 2014г.
	ноябрю 2015г.	декабрю 2014г.	
Индекс цен производителей промышленных товаров	100,1	115,8	126,0
Добыча полезных ископаемых	96,5	118,4	138,4
Добыча каменного угля, бурого угля и торфа	98,8	101,8	102,1
Обрабатывающие производства	99,6	122,1	134,1
Производство пищевых продуктов, включая напитки, и табака	99,4	111,5	112,7
в том числе:			
производство мяса и мясопродуктов	100,0	103,9	114,4
производство молочных продуктов	100,0	104,3	105,6
производство хлеба и мучных кондитерских изделий недлительного хранения	100,3	108,2	111,8
производство пива	100,0	100,0	100,0
Текстильное и швейное производство	100,0	112,3	111,1
Обработка древесины и производство изделий из дерева	100,0	109,8	105,0
Производство прочих неметаллических минеральных продуктов	99,0	100,6	102,4
в том числе:			
производство кирпича	95,8	94,7	103,8
Производство машин и оборудования	100,0	122,1	124,2
в том числе:			
производство подъемно-транспортного оборудования	100,0	130,0	130,0
производство машин и оборудования для сельского и лесного хозяйства	100,0	97,6	101,7
Производство и распределение электроэнергии, газа и воды	103,9	102,7	104,8

Финансы

Финансовые результаты деятельности организаций, не относящихся к субъектам малого предпринимательства, средняя численность работников которых превышает 15 человек, за январь-ноябрь 2015 года

	Сальдо прибылей и убытков (-), тыс.рублей	Темп роста (снижения) в % (размах) к янва- рю-ноябрю 2014г.	Удельный вес убыточ- ных пред- приятий, %	Сумма убытка, тыс. рублей
Амурская область	19161350	в2,1р	27,8	4427184
городские округа:				
г.Благовещенск	5417183	171,0	21,2	2519130
г.Белогорск	157399	-	20,0	95
г.Зея	-11518	-	66,7	17451
г.Райчихинск	315519	136,9	75,0	9437
г.Свободный	261103	161,2	36,4	20198
г.Тында	-503803	-	51,6	673925
г.Шимановск	43842	-	16,7	3101
пгт Прогресс	9282	в4,9р	-	-
муниципальные районы:				
Архаринский	... ¹⁾	26,6	50,0	... ¹⁾
Белогорский	... ¹⁾	1529,1	-	... ¹⁾
Благовещенский	30142	230,0	-	-
Бурейский	397740	241,7	33,3	13557
Завитинский	... ¹⁾	466,7	-	... ¹⁾
Зейский	... ¹⁾	-	-	... ¹⁾
Ивановский	399242	-	25,0	1500
Константиновский	154028	99,8	33,3	2253
Магдагачинский	... ¹⁾	157,9	33,3	... ¹⁾
Мазановский	1238	15,1	-	-
Михайловский	... ¹⁾	283,6	-	... ¹⁾
Октябрьский	215364	232,6	-	-
Ромненский	... ¹⁾	-	50,0	... ¹⁾
Свободненский	... ¹⁾	8,9	-	... ¹⁾
Селемджинский	-111011	-	60,0	115401
Серышевский	53078	1490,5	75,0	1141
Сковородинский	29871	-	50,0	12976
Тамбовский	487372	81,3	-	-
Тындинский	5674109	341,0	33,3	1023272
Шимановский	26011	175,1	-	-

¹⁾ Данные не публикуются в целях обеспечения конфиденциальности первичных статистических данных, полученных от организаций, в соответствии с Федеральным законом от 29.11.07 №282-ФЗ «Об официальном статистическом учете и системе государственной статистики в Российской Федерации» (ст. 4, п. 5; ст. 9, п. 1)

**Дебиторская и кредиторская задолженности
предприятий и организаций на 1 декабря 2015 года**

	Дебиторская задолженность		Кредиторская задолженность	
	всего, тыс. рублей	просроченная в % к общей зadolженности	всего, тыс. рублей	просроченная в % к общей зadolженности
Амурская область	54301852	6,6	63825985	5,0
городские округа:				
г.Благовещенск	27908750	3,2	36281022	1,0
г.Белогорск	587031	-	1283360	-
г.Зея	104796	-	34349	-
г.Райчихинск	492968	14,7	730657	16,5
г.Свободный	563170	28,6	818092	47,7
г.Тында	7402918	18,4	6467128	21,0
г.Шимановск	277020	15,2	655661	1,0
пгт Прогресс	25039	3,7	79092	41,2
муниципальные районы:				
Архаринский	... ¹⁾	-	... ¹⁾	-
Белогорский	... ¹⁾	-	... ¹⁾	-
Благовещенский	173210	39,6	566865	10,7
Бурейский	2077477	40,0	8137831	7,0
Завитинский	... ¹⁾	-	... ¹⁾	35,1
Зейский	... ¹⁾	1,3	... ¹⁾	-
Ивановский	330798	-	1698869	0,7
Константиновский	58065	18,4	138986	0,0
Магдагачинский	... ¹⁾	0,0	... ¹⁾	0,0
Мазановский	7623	25,0	29142	67,7
Михайловский	... ¹⁾	-	... ¹⁾	-
Октябрьский	41251	57,2	71691	58,6
Ромненский	... ¹⁾	29,7	... ¹⁾	54,3
Свободненский	... ¹⁾	-	... ¹⁾	-
Селемджинский	204786	0,9	588989	-
Серышевский	55692	0,3	52276	-
Сковородинский	55669	39,9	103262	1,3
Тамбовский	249910	0,1	586990	9,1
Тындинский	2235386	1,8	2084146	2,0
Шимановский	19049	-	201569	-

¹⁾ Данные не публикуются в целях обеспечения конфиденциальности первичных статистических данных, полученных от организаций, в соответствии с Федеральным законом от 29.11.07 №282-ФЗ «Об официальном статистическом учете и системе государственной статистики в Российской Федерации» (ст. 4, п. 5; ст. 9, п. 1)

Задолженность по полученным кредитам и займам предприятий и организаций на 1 декабря 2015 года

	Задолженность по кредитам банков и займам		
	всего, тыс. рублей	в том числе просроченная, тыс. рублей	просроченная в % к общей задолженности
Амурская область	70746349	47757	0,1
городские округа:			
г.Благовещенск	48161051	8437	0,0
г.Белогорск	16032	-	-
г.Зея	133100	-	-
г.Райчихинск	202548	-	-
г.Свободный	247810	-	-
г.Тында	1102245	-	-
г.Шимановск	12002	-	-
пгт Прогресс	8	-	-
муниципальные районы:			
Архаринский	... ¹⁾	... ¹⁾	-
Белогорский	... ¹⁾	... ¹⁾	-
Благовещенский	293641	1500	0,5
Бурейский	9222902	25	0,0
Завитинский	... ¹⁾	... ¹⁾	89,5
Зейский	... ¹⁾	... ¹⁾	-
Ивановский	1725008	-	-
Константиновский	93797	-	-
Магдагачинский	... ¹⁾	... ¹⁾	-
Мазановский	-	-	-
Михайловский	... ¹⁾	... ¹⁾	-
Октябрьский	22323	-	-
Ромненский	... ¹⁾	... ¹⁾	-
Свободненский	... ¹⁾	... ¹⁾	-
Селемджинский	128605	-	-
Серышевский	121360	-	-
Сковородинский	-	-	-
Тамбовский	608654	-	-
Тындинский	5258896	-	-
Шимановский	160592	-	-

¹⁾ Данные не публикуются в целях обеспечения конфиденциальности первичных статистических данных, полученных от организаций, в соответствии с Федеральным законом от 29.11.07 №282-ФЗ «Об официальном статистическом учете и системе государственной статистики в Российской Федерации» (ст. 4, п. 5; ст. 9, п. 1)

Уровень жизни

Денежные доходы и расходы населения Амурской области¹⁾

	Январь-декабрь 2015г.		Декабрь 2015г.		
	млн. рублей	в % (размах) к январю- декабрю 2014г.	млн. рублей	в % (размах) к декаб- рю 2014г.	ноябрю 2015г.
Денежные доходы населения	286566,5	110,1	31259,7	101,8	126,6
из них					
использовано на:					
-покупку товаров и оплату услуг	197141,0	109,7	20365,4	105,9	120,0
-оплату обязательных платежей и разнообразных взносов	28500,0	88,1	3060,3	71,4	114,5
-накопление сбережений во вкладах и ценных бумагах	11128,6	в4,3р	1549,8	в3,6р	97,8
-покупку валюты	7611,8	83,2	710,0	48,7	82,8
-прочие расходы	38944,4	141,0	3754,2	92,4	147,5

Оценка денежных доходов и потребительских расходов в расчете на душу населения в 2015 году

рублей

	Денежные доходы	Потребительские расходы
январь	19578,0	17805,6
февраль	29975,0	18044,3
март	27535,8	19211,2
апрель	29696,5	19224,4
май	29195,8	20311,3
июнь	29538,0	19806,7
июль	30537,2	20130,2
август	29788,0	20666,1
сентябрь	29149,7	21110,1
октябрь	29755,3	21013,1
ноябрь	30493,6	20952,5
декабрь	38598,3	25146,4

¹⁾ Предварительные данные

**Темп роста (снижения) денежных доходов,
потребительских расходов на душу населения в 2015 году¹⁾**

	Денежные доходы	Потребительские расходы
В % к соответствующему месяцу предыдущего года		
январь	118,8	112,2
февраль	121,5	110,1
март	106,1	108,0
апрель	113,9	108,4
май	117,4	115,7
июнь	115,0	114,0
июль	117,8	110,8
август	108,1	108,5
сентябрь	107,6	110,3
октябрь	103,3	110,1
ноябрь	101,8	106,3
декабрь	102,0	106,0
В % к предыдущему месяцу		
январь	51,7	75,1
февраль	153,1	101,3
март	91,9	106,5
апрель	107,8	100,1
май	98,3	105,7
июнь	101,2	97,5
июль	103,4	101,6
август	97,5	102,7
сентябрь	97,9	102,1
октябрь	102,1	99,5
ноябрь	102,5	99,7
декабрь	126,6	120,0

¹⁾ Предварительные данные

Среднемесячная начисленная заработная плата работников организаций, не относящихся к субъектам малого предпринимательства¹⁾, по городским округам и муниципальным районам

	Среднемесячная начисленная заработная плата в ноябре, рублей		Ноябрь 2015г. в % к ноябрю 2014г.	Реальная заработная плата в ноябре 2015г. в % к ноябрю 2014г.
	2015г.	2014г.		
Всего по области	37459,3	35712,9	104,9	91,6
городские округа:				
г.Благовещенск	36103,1	35313,5	102,2	89,2
г.Белогорск	36156,9	35732,5	101,2	88,3
г.Зея	35892,3	36586,5	98,1	85,6
г.Райчихинск	25809,0	25360,9	101,8	88,8
г.Свободный	32916,6	34813,6	94,6	82,5
г.Тында	51795,8	47523,9	109,0	95,1
г.Шимановск	31937,1	30895,4	103,4	90,2
пгт Прогресс	30422,8	27137,8	112,1	97,9
муниципальные районы:				
Архаринский	26742,1	25450,4	105,1	91,7
Белогорский	23128,4	22299,9	103,7	90,5
Благовещенский	27386,7	26616,5	102,9	89,8
Бурейский	38802,4	37445,9	103,6	90,5
Завитинский	28783,7	27068,7	106,3	92,8
Зейский	48447,2	43423,3	111,6	97,4
Ивановский	26819,1	24384,3	110,0	96,0
Константиновский	24432,5	24468,7	99,9	87,2
Магдагачинский	39695,6	39913,6	99,5	86,8
Мазановский	25060,5	24696,3	101,5	88,6
Михайловский	27558,6	26090,1	105,6	92,2
Октябрьский	27698,2	24307,5	113,9	99,5
Ромненский	24667,1	23736,9	103,9	90,7
Свободненский	35718,1	31816,8	112,3	98,0
Селемджинский	38825,9	36498,3	106,4	92,9
Серьшевский	30436,1	25207,2	120,7	105,4
Сковородинский	47782,4	41816,3	114,3	99,7
Тамбовский	26502,9	22708,8	116,7	101,9
Тындинский	60524,5	61025,2	99,2	86,6
Шимановский	38983,5	36771,1	106,0	92,5

¹⁾ Крупные и средние организации в соответствии с критериями отнесения хозяйствующих субъектов к категории крупных и средних организаций, установленными Федеральным законом РФ "О развитии малого и среднего предпринимательства" от 24.07.2007г. № 209-ФЗ

Просроченная задолженность по выдаче средств на заработную плату по городским округам и муниципальным районам по состоянию на 1 января 2016 года

тыс. рублей

	Просроченная задолженность по выдаче средств на заработную плату, всего	из нее задолженность	
		из-за отсутствия финансирования из бюджетов всех уровней	из-за отсутствия собственных средств
Всего по области	7059	1272	5787
городские округа:			
г.Благовещенск	-	-	-
г.Белогорск	-	-	-
г.Зея	-	-	-
г.Райчихинск	-	-	-
г.Свободный	-	-	-
г.Тында	-	-	-
г.Шимановск	-	-	-
пгт Прогресс	-	-	-
муниципальные районы:			
Архаринский	-	-	-
Белогорский	-	-	-
Благовещенский	-	-	-
Бурейский	-	-	-
Завитинский	-	-	-
Зейский	-	-	-
Ивановский	2229	-	2229
Константиновский	-	-	-
Магдагачинский	-	-	-
Мазановский	-	-	-
Михайловский	-	-	-
Октябрьский	-	-	-
Ромненский	-	-	-
Свободненский	-	-	-
Селемджинский	3558	-	3558
Серьшевский	-	-	-
Сковородинский	1272	1272	-
Тамбовский	-	-	-
Тындинский	-	-	-
Шимановский	-	-	-

Занятость и безработица

Численность работников крупных, средних и малых предприятий и организаций области

	Среднесписочная численность работников, человек		Ноябрь 2015г. в % к	
	ноябрь 2015г.	ноябрь 2014г.	октябрю 2015г.	ноябрю 2014г.
Всего по области	273358	277811	99,4	98,4
в том числе по видам экономической деятельности:				
сельское хозяйство, охота и лесное хозяйство	10587	10569	98,5	100,2
рыболовство, рыбоводство	13	9	76,5	144,4
добыча полезных ископаемых	12754	12454	100,2	102,4
обрабатывающие производства	16123	16324	99,6	98,8
производство и распределение электроэнергии, газа и воды	17351	18587	95,1	93,4
строительство	31333	29296	98,9	107,0
оптовая и розничная торговля; ремонт автотранспортных средств, мотоциклов, бытовых изделий и предметов личного пользования	27007	28759	100,2	93,9
деятельность гостиниц и ресторанов	3544	4069	99,6	87,1
транспорт и связь	30777	31027	99,7	99,2
финансовая деятельность	6405	6772	99,2	94,6
операции с недвижимым имуществом, аренда и предоставление услуг	23656	24080	99,5	98,2
государственное управление и обеспечение военной безопасности; социальное страхование	27976	28481	100,0	98,2
образование	28869	29891	99,9	96,6
здравоохранение и предоставление социальных услуг	29042	29134	100,0	99,7
предоставление прочих коммунальных, социальных и персональных услуг	7921	8359	99,6	94,8
из них деятельность по организации отдыха и развлечений, культуры и спорта	4315	4584	100,9	94,1

Численность работников организаций, не относящихся к субъектам малого предпринимательства, в ноябре 2015 года

	Среднесписочная численность работников	
	всего, человек	в % к ноябрю 2014г.
Всего по области	204515	98,5
в том числе по видам экономической деятельности:		
сельское хозяйство, охота и лесное хозяйство	7254	102,2
рыболовство, рыбоводство	... ¹⁾	100,0
добыча полезных ископаемых	11333	100,3
обрабатывающие производства	9386	92,5
производство и распределение электроэнергии, газа и воды	14154	91,7
строительство	24084	99,9
оптовая и розничная торговля; ремонт автотранспортных средств, мотоциклов, бытовых изделий и предметов личного пользования	8862	100,6
деятельность гостиниц и ресторанов	2005	100,2
транспорт и связь	25859	100,0
финансовая деятельность	4137	90,7
операции с недвижимым имуществом, аренда и предоставление услуг	11424	113,7
государственное управление и обеспечение военной безопасности; социальное страхование	25684	98,0
образование	27964	98,1
здравоохранение и предоставление социальных услуг	27040	97,1
предоставление прочих коммунальных, социальных и персональных услуг	5321	92,0
из них деятельность по организации отдыха и развлечений, культуры и спорта	3079	96,5

¹⁾ Данные не публикуются в целях обеспечения конфиденциальности первичных статистических данных, полученных от организаций, в соответствии с Федеральным законом от 29.11.07 № 282-ФЗ (ст.4, п.5; ст.9, п.1)

**Численность работников организаций, не относящихся
к субъектам малого предпринимательства¹⁾,
по городским округам и муниципальным районам**

	Среднесписочная численность работников в ноябре 2015г., человек	В % к ноябрю 2014г.
Всего по области²⁾	204515	98,5
городские округа:		
г.Благовещенск	72064	94,6
г.Белогорск	15442	95,8
г.Зея	4957	97,5
г.Райчихинск	4472	93,9
г.Свободный	9552	93,2
г.Тында	16263	100,5
г.Шимановск	3163	84,1
пгт Прогресс	1598	98,8
муниципальные районы:		
Архаринский	2284	101,2
Белогорский	2018	82,3
Благовещенский	1511	94,1
Бурейский	6297	98,7
Завитинский	3019	99,0
Зейский	1940	116,4
Ивановский	3455	95,6
Константиновский	1918	99,0
Магдагачинский	8223	94,8
Мазановский	1541	99,2
Михайловский	1970	97,5
Октябрьский	3440	83,3
Ромненский	999	101,4
Свободненский	1933	112,6
Селемджинский	5507	162,6
Серьшевский	3353	96,2
Сковородинский	8377	95,8
Тамбовский	3920	99,9
Тындинский	6053	115,9
Шимановский	1106	115,1

¹⁾ Крупные и средние организации в соответствии с критериями отнесения хозяйствующих субъектов к категории крупных и средних организаций, установленными Федеральным законом РФ "О развитии малого и среднего предпринимательства" от 24.07.2007г. № 209-ФЗ.

²⁾ По области итог больше за счет предприятий других территорий

Численность зарегистрированных безработных
(по данным управления занятости населения Амурской области)

на конец отчетного периода, человек

	Численность незанятых граж- дан, обративших- ся за предостав- лением услуг		Численность безработных		Численность безработных, которые полу- чают пособие по безработице	
	декабрь 2014г.	декабрь 2015г.	декабрь 2014г.	декабрь 2015г.	декабрь 2014г.	декабрь 2015г.
Всего по области	13033	14250	12202	13707	9611	11573
городские округа:						
г.Благовещенск и район	2170	2946	1847	2781	1435	2439
г.Белогорск и район	1054	1322	1040	1278	789	1169
г.Зея и район	917	769	820	736	545	559
г.Райчихинск ¹⁾	877	805	830	773	664	636
г.Свободный и район	1234	1179	1175	1160	793	894
г.Тында и район	510	505	433	459	323	329
г.Шимановск и район	654	836	621	814	547	704
муниципальные районы:						
Архаринский	416	392	413	388	315	328
Бурейский	462	493	446	471	342	361
Завитинский	369	351	352	315	292	270
Ивановский	424	460	413	451	346	388
Константиновский	532	605	493	582	443	541
Магдагачинский	410	528	403	525	264	354
Мазановский	326	339	314	326	279	313
Михайловский	316	314	305	310	288	297
Октябрьский	405	355	403	352	373	330
Ромненский	268	200	265	197	239	152
Селемджинский	404	350	377	325	253	224
Серышевский	431	471	411	447	381	390
Сковородинский	249	279	240	271	166	202
Тамбовский	605	751	601	746	534	693

¹⁾ Включая пгт Прогресс

Потребность в работниках

(по данным управления занятости населения Амурской области)

на конец отчетного периода

	Заявленная предприятиями и организациями потребность в работниках в декабре, человек			
	2014г.		2015г.	
	всего	в том числе по рабочим профессиям	всего	в том числе по рабочим профессиям
Амурская область	7322	5349	6246	4100
городские округа:				
г.Благовещенск и район	4405	3274	3378	2052
г.Белогорск и район	470	263	373	158
г.Зея и район	81	49	241	181
г.Райчихинск ¹⁾	70	50	40	25
г.Свободный и район	927	731	819	667
г.Тында и район	576	513	227	151
г.Шимановск и район	93	48	123	69
муниципальные районы:				
Архаринский	6	3	-	-
Бурейский	48	29	20	10
Завитинский	-	-	11	1
Ивановский	-	-	27	26
Константиновский	-	-	-	-
Магдагачинский	46	23	66	7
Мазановский	19	3	24	4
Михайловский	-	-	-	-
Октябрьский	124	14	18	1
Ромненский	17	4	101	84
Селемджинский	230	218	558	536
Серышевский	170	102	115	70
Сковородинский	24	17	90	48
Тамбовский	16	8	15	10

¹⁾ Включая пгт Прогресс

Демография

Показатели естественного движения населения за январь-ноябрь

	Родившихся		Умерших		Из них в возрасте до 1 года		Естественный прирост, убыль (-)	
	2014г.	2015г.	2014г.	2015г.	2014г.	2015г.	2014г.	2015г.
Амурская область	10182	9848	10328	10248	98	75	-146	-400
городские округа:								
г.Благовещенск	2531	2913	2226	2174	20	13	305	739
г.Белогорск	739	823	858	933	6	7	-119	-110
г.Зея	261	289	350	344	8	3	-89	-55
г.Райчихинск	259	242	357	346	3	2	-98	-104
г.Свободный	634	601	797	802	9	10	-163	-201
г.Тында	431	396	337	350	2	1	94	46
г.Шимановск	211	250	255	288	3	2	-44	-38
пгт Прогресс	164	133	224	225	-	-	-60	-92
муниципальные районы:								
Архаринский	221	219	241	298	1	3	-20	-79
Белогорский	236	215	264	266	3	2	-28	-51
Благовещенский	310	315	241	259	1	1	69	56
Бурейский	291	252	355	338	3	1	-64	-86
Завитинский	184	156	260	242	3	3	-76	-86
Зейский	210	167	245	224	-	2	-35	-57
Ивановский	445	350	354	327	5	4	91	23
Константиновский	235	171	206	158	1	1	29	13
Магдагачинский	285	254	363	288	3	4	-78	-34
Мазановский	183	150	187	185	4	2	-4	-35
Михайловский	184	192	190	211	1	1	-6	-19
Октябрьский	268	247	235	212	5	2	33	35
Ромненский	148	122	143	147	1	1	5	-25
Свободненский	190	150	195	205	2	-	-5	-55
Селемджинский	108	104	97	114	1	1	11	-10
Серышевский	414	300	350	316	3	2	64	-16
Сковородинский	384	319	408	387	4	2	-24	-68
Тамбовский	318	281	311	317	5	1	7	-36
Тындинский	195	127	151	160	1	3	44	-33
Шимановский	85	60	93	108	-	1	-8	-48

МЕТОДОЛОГИЧЕСКИЕ ПОЯСНЕНИЯ

Состав муниципальных образований

В соответствии с Федеральным Законом "Об общих принципах организации местного самоуправления в Российской Федерации" от 06 октября 2003 года № 131-ФЗ, вступившего в действие на территории Амурской области с 1 января 2006 года, приняты следующие понятия:

Городской округ - городское поселение, которое не входит в состав муниципального района и органы местного самоуправления которого осуществляют полномочия по решению установленных настоящим Федеральным законом вопросов местного значения поселения и вопросов местного значения муниципального района, а также могут осуществлять отдельные государственные полномочия, передаваемые органам местного самоуправления федеральными законами и законами субъектов Российской Федерации.

Состав городских округов:

г.Благовещенск – г.Благовещенск, сельские населенные пункты, не являющиеся муниципальными образованиями – с.Белогорье, п.Мухинка, жд.ст. Белогорье, жд.ст. Призейская, с.Плодопитомник, с.Садовое;

г.Белогорск – г.Белогорск, сельские населенные пункты, не являющиеся муниципальными образованиями – с.Низинное;

г.Зея – г.Зея;

г.Райчихинск – г.Райчихинск, населенные пункты, не являющиеся муниципальными образованиями – п. Широкий, с.Угльное;

г.Свободный – г.Свободный;

г.Тында – г.Тында;

г.Шимановск – г.Шимановск;

п.Углегорск (ЗАО) – п.Углегорск;

пгт Прогресс – пгт Прогресс, населенные пункты, не являющиеся муниципальными образованиями – пгт Новорайчихинск, п.Кивдинский.

Муниципальный район - несколько поселений или поселений и межселенных территорий, объединенных общей территорией, в границах которой местное самоуправление осуществляется в целях решения вопросов местного значения межпоселенческого характера населением непосредственно и (или) через выборные и иные органы местного самоуправления, которые могут осуществлять отдельные государственные полномочия, передаваемые органам местного самоуправления федеральными законами и законами субъектов Российской Федерации.

Поселение – городское или сельское поселение.

Выпуск продукции и услуг

Выпуск продукции и услуг - стоимость выпущенных продукции и услуг по всем видам деятельности во всех секторах экономики.

Индекс выпуска продукции и услуг базовых отраслей исчисляется на основе данных об изменении физического объема выпуска продукции промышленности, строительства, сельского хозяйства, транспорта, розничной торговли (в границах ОКОНХ).

Оборот организаций

В **оборот организаций** включается стоимость отгруженных товаров собственного производства, выполненных собственными силами работ и услуг, а также выручка от продажи приобретенных на стороне товаров (без налога на добавленную стоимость, акцизов и других аналогичных обязательных платежей).

Объем отгруженных товаров собственного производства представляет собой стоимость тех товаров, которые произведены данным юридическим лицом и фактически в отчетном периоде отгружены или отпущены в порядке продажи, а также прямого обмена на сторону (другим юридическим и физическим лицам), независимо от того, поступили деньги на счет продавца или нет.

Данные по этому показателю представляют совокупность организаций с соответствующим основным видом деятельности и отражают коммерческую деятельность организаций.

Оборот организаций розничной торговли включает выручку от продажи товаров, приобретенных в целях перепродажи (за минусом НДС, налога с продаж и других аналогичных обязательных платежей), стоимость отгруженных (переданных) товаров собственного производства, выручку от других видов деятельности (доход от сдачи в аренду зданий, складских и торговых площадей, транспортных средств и оборудования и т.п.). Не включаются в оборот доходы от продажи собственных основных средств, нематериальных активов, валютных ценностей, ценных бумаг.

Оборот организаций оптовой торговли включает выручку от продажи товаров, приобретенных в целях перепродажи (за минусом НДС, налога с продаж и других аналогичных обязательных платежей), выручку от реализации посреднических услуг (сумму вознаграждений комиссионеров (поверенных, агентов) за минусом НДС), стоимость отгруженных (переданных) товаров собственного производства, выручку от других видов деятельности (доход от сдачи в аренду зданий, складских и торговых площадей, транспортных средств и оборудования и т.п.). Не включаются в оборот доходы от продажи собственных основных средств, нематериальных активов, валютных ценностей, ценных бумаг.

Добывающие, обрабатывающие производства и производство электроэнергии, газа и воды

Индекс производства - относительный показатель, характеризующий изменение масштабов производства в сравниваемых периодах. Различают индивидуальные и сводные индексы производства. Индивидуальные индексы отражают изменение выпуска одного продукта и исчисляются как отношение объемов производства данного вида продукта в натурально-вещественном выражении в сравниваемых периодах. Сводный индекс производства характеризует совокупные изменения всех видов продукции и отражает изменение создаваемой в процессе производства стоимости в результате изменения только физического объема производимой продукции. Для исчисления сводного индекса производства индивидуальные индексы по конкретным видам продукции поэтапно агрегируются в индексы по видам деятельности, подгруппам, группам, подклассам, классам, подразделам и разделам. Индекс промышленного производства - агрегированный индекс производства по видам деятельности "Добыча полезных ископаемых", "Обрабатывающие производства", "Производство и распределение электроэнергии, газа и воды".

Для определения динамики промышленного производства согласно указаниям Росстата от 24.12.13 года №99-808-69, начиная с отчета за январь 2014 года, *расчеты индексов промышленного производства выполняются на новом 2010 базисном году* в связи с изменением качественных характеристик товаров; представительности «корзины» товаров для конкретного вида деятельности; «паритета» цен на товары, включенные в «корзину»; доли промежуточного потребления (затрат труда предшествующих периодов и потребления материальных ресурсов, созданных в рамках других видов деятельности) в связи с изменением технологической и организационной структуры производства.

Объем отгруженных товаров представляет собой стоимость тех товаров, которые произведены данным юридическим лицом и фактически в отчетном периоде отгружены или отпущены в порядке продажи, а также прямого обмена на сторону (другим юридическим и физическим лицам), независимо от того, поступили деньги на счет продавца или нет.

Данные приводятся в фактических отпускных ценах без налога на добавленную стоимость, налога с продаж, акцизов и других аналогичных обязательных платежей.

Строительство

Объем выполненных работ по виду деятельности "Строительство" - это строительные работы, выполненные организациями собственными силами на основании договоров и (или) контрактов, заключаемых с заказчиками. В стоимость этих работ включаются работы по строительству новых объектов, капитальному и текущему ремонту, реконструкции, модернизации жилых и нежилых зданий и инженерных сооружений.

Данные приводятся с учетом объемов, выполненных субъектами малого предпринимательства, организациями министерств и ведомств, имеющих воинские подразделения, и объема работ, не наблюдаемых прямыми статистическими методами в строительстве.

Ввод в действие производственных мощностей - показатель мощности (производительности, вместимости, пропускной способности, площади, протяженности и т.д.), созданной в результате осуществления инвестиций в основной капитал.

Число построенных квартир - количество квартир в законченных строительством жилых домах квартирного, гостиничного типа и общежитиях, квартиры в нежилых зданиях, а также в индивидуальных жилых домах.

Общая площадь жилых домов определяется как сумма площадей всех частей жилых помещений, включая площадь помещений вспомогательного использования, предназначенных для удовлетворения гражданами бытовых и иных нужд, связанных с их проживанием в жилом помещении, площадей лоджий, балконов, веранд, террас, подсчитываемых с соответствующими понижающими коэффициентами, а также жилых и подсобных помещений в построенных населением индивидуальных жилых домах. К помещениям вспомогательного использования относятся кухни, передние, холлы, внутриквартирные коридоры, ваннные или душевые, туалеты, кладовые или хозяйственные встроенные шкафы. В домах-интернатах для престарелых и инвалидов, ветеранов, специальных домах для одиноких престарелых, детских домах к подсобным помещениям относятся столовые, буфеты, клубы, читальни, спортивные залы, приемные пункты бытового обслуживания и медицинского обслуживания.

Средняя фактическая стоимость строительства 1 кв.метра общей площади жилых домов определяется как сумма фактически произведенных застройщиками капитальных затрат, приходящихся на 1 кв.метр общей площади законченных строительством за отчетный период жилых домов (без пристроек, надстроек и встроенных помещений и без жилых домов, построенных индивидуальными застройщиками) независимо от даты начала строительства, степени комфортности, этажности, включая дома, строительство которых осуществлялось с нарушением нормативных сроков.

Сельское хозяйство, охота и лесное хозяйство

Объем производства продукции сельского хозяйства всеми сельхозпроизводителями (сельхозорганизации, крестьянские (фермерские) хозяйства, индивидуальные предприниматели, население) формируется как объем производства готовой продукции растениеводства и животноводства и изменение стоимости незавершенного производства продукции растениеводства и животноводства по видам деятельности "Растениеводство", "Животно-

водство", "Растениеводство в сочетании с животноводством (смешанное сельское хозяйство)".

Индекс производства продукции сельского хозяйства - относительный показатель, характеризующий изменение объема производства сельскохозяйственной продукции в сравниваемых периодах. Индекс характеризует изменение создаваемой в процессе производства стоимости в результате изменения только физического объема производимой продукции. Индекс физического объема продукции сельского хозяйства рассчитывается по формуле Ласпейреса.

Данные о **поголовье скота, производстве и реализации основных видов сельскохозяйственных продуктов по всем сельхозпроизводителям** определяются: **по сельскохозяйственным организациям** - на основании сведений формы федерального государственного статистического наблюдения по крупным и средним сельхозорганизациям с дорасчетом на малые и другие организации; **по хозяйствам населения и крестьянским (фермерским) хозяйствам и индивидуальным предпринимателям** - по материалам выборочных обследований.

Производство скота и птицы на убой (в живом весе) включает проданные сельхозпроизводителями скот и птицу для забоя на мясо, а также забитые в сельскохозяйственных организациях, крестьянских (фермерских) хозяйствах, у индивидуальных предпринимателей, в хозяйствах населения.

Производство молока характеризуется фактически надоемным коровьим, козьим и кобыльим молоком. Молоко, высосанное телятами при подсосе от их содержания, в продукцию не включается.

Производство яиц включает их сбор от всех видов домашней птицы, в том числе и яйца, пошедшие на воспроизводство птицы (инкубация и др.).

Транспорт

В соответствии с указаниями Росстата № 11-11-5/48-ТО от 16.01.2015 года сведения показываются только **по автомобильному транспорту**.

Грузооборот автомобильного транспорта - объем работы автотранспорта организаций всех видов экономической деятельности по перевозкам грузов, включая предпринимателей (физических лиц). Единицей измерения является тонно-километр, т.е. перемещение 1 тонны груза на 1 километр. Исчисляется суммированием произведений массы перевезенных грузов каждой перевозки в тоннах на расстояние перевозки в километрах.

Пассажиروоборот автомобильного транспорта общего пользования - объем работы автотранспорта по перевозкам пассажиров, включая оценку перевозок пассажиров, пользующихся правом бесплатного проезда. Единицей измерения является пассажиро-километр, т.е. перемещение одного

пассажира на 1 километр. Исчисляется суммированием произведений количества пассажиров каждой перевозки на расстояние перевозки в километрах.

Данные представлены по юридическим лицам всех видов экономической деятельности и физическим лицам, осуществляющим регулярные перевозки пассажиров на коммерческой основе по открытым в установленном порядке автобусным маршрутам общего пользования.

Розничная торговля

Оборот розничной торговли представляет собой выручку от продажи товаров населению для личного потребления или использования в домашнем хозяйстве за наличный расчет или оплаченных по кредитным карточкам, расчетным чекам банков, по перечислениям со счетов вкладчиков, по поручению физического лица без открытия счета, посредством платежных карт. Стоимость товаров, проданных (отпущенных) отдельным категориям населения со скидкой, или полностью оплаченных органами социальной защиты, включается в оборот розничной торговли в полном объеме.

Оборот общественного питания представляет собой выручку от продажи собственной кулинарной продукции и покупных товаров без кулинарной обработки населению для потребления, главным образом, на месте, а также организациям и индивидуальным предпринимателям для организации питания различных контингентов населения.

Оборот розничной торговли, оборот общественного питания формируются по данным сплошного статистического наблюдения за организациями, не относящимися к субъектам малого предпринимательства, выборочных обследований малых предприятий (кроме микропредприятий), а также ежегодных выборочных обследований индивидуальных предпринимателей и микропредприятий с распространением полученных данных на генеральную совокупность объектов наблюдения. В соответствии с требованиями системы национальных счетов эти показатели досчитываются на объемы деятельности, не наблюдаемой прямыми статистическими методами.

Индекс предпринимательской уверенности – комплексный показатель, характеризующий экономическую активность организаций розничной торговли, рассчитывающийся как среднее арифметическое балансов оценок изменения экономического положения в текущем квартале и ожидаемых изменений в следующем квартале, а также фактического уровня складских запасов (последний - с обратным знаком).

Объем платных услуг населению отражает объем потребления населением различных видов услуг, оказанных резидентами российской экономики. В объеме платных услуг населению учитывается экспорт услуг и не учитывается их импорт. Статистически данный показатель измеряется суммой денежных средств, уплаченных потребителем за оказанную ему услугу. При этом оплата может производиться как самим потребителем, так и организацией, в которой работает данный потребитель, полностью или частично

компенсирующей или оплачивающей расходы по потреблению им услуги. Этот показатель формируется на основании данных форм федерального государственного статистического наблюдения и экспертной оценки скрытой и неформальной деятельности на рынке услуг по утвержденной методике. **Ненаблюдаемая деятельность** в сфере услуг – это работа по оказанию платных услуг населению, которая не может быть учтена традиционными методами статистического наблюдения. Общая оценка ненаблюдаемой деятельности определяется, как сумма объема сокрытия платных услуг населению, оценки незарегистрированной деятельности и оценки неофициальной оплаты услуг. С развитием и совершенствованием статистического учета границы ненаблюдаемой экономики сдвигаются. Происходит расширение области официально зарегистрированной деятельности в сфере услуг при одновременном уменьшении ненаблюдаемой ее части. Так, с вовлечением в рамки федерального статистического наблюдения индивидуальных предпринимателей деятельность этих хозяйствующих субъектов переместилась из области ненаблюдаемой деятельности в формальную сферу.

Данные об объеме платных услуг населению в распределении по видам приведены в соответствии с Общероссийским классификатором услуг населению с учетом внесенных в него в установленном порядке изменений.

В целях обеспечения сопоставимости в динамике расчет ИФО произведен по отношению к данным 2012 (или 2013) года, пересчитанным по методологии формирования официальной статистической информации об объеме платных услуг населению, утвержденной приказом Росстата от 26 июня 2013 года № 234 и введенной в действие с 1 января 2014 года.

Оптовая торговля

Оборот оптовой торговли представляет собой выручку от реализации товаров, приобретенных ранее на стороне, в целях перепродажи юридическим лицам и индивидуальным предпринимателям для профессионального использования (переработки или дальнейшей продажи).

Оборот оптовой торговли формируется по данным сплошного статистического наблюдения за организациями, не относящимися к субъектам малого предпринимательства, выборочного обследований малых предприятий оптовой торговли (кроме микропредприятий), которые проводятся с месячной периодичностью, а также ежегодных выборочных обследований индивидуальных предпринимателей и микропредприятий с распространением полученных данных на генеральную совокупность объектов наблюдения.

В соответствии с требованиями системы национальных счетов оборот оптовой торговли организаций досчитывается на объемы деятельности, не наблюдаемой прямыми статистическими методами.

Внешняя торговля

Информация о **внешней торговле** товарами представлена на основе данных Федеральной таможенной службы (ФТС) России.

Экспорт - вывоз товаров с таможенной территории государства за границу без обязательства об обратном ввозе. В экспорт включаются товары отечественного производства, а также реэкспорт товаров. К товарам отечественного производства относятся также товары иностранного производства, ввезенные в страну и подвергшиеся существенной переработке, изменяющей основные качественные или технические характеристики товаров. К реэкспортным товарам относятся товары, ввезенные в страну, а затем вывезенные за границу без переработки.

Импорт - ввоз товаров на таможенную территорию государства из-за границы без обязательства об обратном вывозе. В импорт включаются ввезенные товары, предназначенные для потребления в экономике страны, товары, ввозимые на территорию государства в соответствии с режимом реэкспорта, и товары, закупаемые для отечественных организаций за границей, для потребления на месте.

Внешнеторговый оборот - сумма экспорта и импорта.

Сальдо торгового баланса - разность экспорта и импорта. Положительное сальдо складывается тогда, когда экспорт больше импорта, отрицательное (ставится знак "-") - когда импорт больше экспорта.

Инвестиции

Финансовые вложения – вложения денежных средств, материальных и иных ценностей в ценные бумаги других юридических лиц, процентные облигации государственных и местных займов, в уставные (складочные) капиталы других юридических лиц, созданных на территории страны, капитал организаций за рубежом и т.п., а также займы, предоставленные другим юридическим лицам.

Инвестиции в основной капитал (в части новых и поступивших по импорту основных средств) - затраты на строительство, реконструкцию (включая расширение и модернизацию) объектов, которые приводят к увеличению их первоначальной стоимости; приобретение машин, оборудования, транспортных средств, производственного и хозяйственного инвентаря, бухгалтерский учет которых осуществляется в порядке, установленном для учета вложений во внеоборотные активы; на формирование рабочего, продуктивного и племенного стада, насаждение и выращивание многолетних культур; инвестиции в объекты интеллектуальной собственности: произведения науки, литературы и искусства; программное обеспечение и базы данных для ЭВМ, изобретения, полезные модели, промышленные образцы, селекционные достижения, произведенные нематериальные поисковые затраты и т.д.

Данные об инвестициях в основной капитал приведены с учетом инвестиционной деятельности субъектов малого предпринимательства и досчетов объема инвестиций, не наблюдаемых прямыми статистическими методами.

В объеме инвестиций в основной капитал учитываются затраты, осуществленные за счет денежных средств граждан и юридических лиц, привлеченных организациями-застройщиками для долевого строительства на основе договоров, оформленных в соответствии с Федеральным законом от 30 декабря 2004 г. № 214-ФЗ «Об участии в долевом строительстве многоквартирных домов и иных объектов недвижимости и о внесении изменений в некоторые законодательные акты Российской Федерации». Затраты на приобретение объектов незавершенного строительства и основных средств на вторичном рынке в объеме инвестиций в основной капитал не учитываются.

Распределение инвестиций в основной капитал по видам экономической деятельности осуществляется в соответствии с классификатором ОКВЭД, исходя из назначения основных средств, т.е. той сферы деятельности, в которой они будут функционировать.

Инвестиции в основной капитал учитываются без налога на добавленную стоимость.

Цены

Индекс потребительских цен и тарифов на товары и услуги (ИПЦ) характеризует изменение во времени общего уровня цен на товары и услуги, приобретаемые населением. Он измеряет отношение стоимости фиксированного перечня товаров и услуг в ценах текущего периода к его стоимости в ценах предыдущего (базисного) периода.

Базовый индекс потребительских цен (БИПЦ) – в отличие от ИПЦ исключает краткосрочные неравномерные изменения цен под влиянием отдельных факторов, которые носят административный, а также сезонный характер и не связаны с общеэкономическим положением в стране (416 наименований). В набор не включены овощи и фрукты, услуги железнодорожного, воздушного транспорта, проезд в городском автобусе, троллейбусе, ритуальные услуги, алкогольные напитки.

Индекс цен производителей промышленных товаров рассчитывается на основании регистрации цен на товары-представители в базовых организациях по видам деятельности.

Стоимость фиксированного набора потребительских товаров и услуг для межрегиональных сопоставлений покупательной способности населения, исчисленная по субъектам Российской Федерации, является показателем, который может быть использован как вспомогательный инструмент при оценке уровня материального благосостояния населения, отражая сложившийся уровень цен как на продовольственные, так и непродовольственные товары, а также услуги. Формирование фиксированного набора потребительских товаров и услуг для обеспечения межрегиональных сопоставлений основывается на исследовании потребительского рынка субъектов Российской Федерации.

ской Федерации, проведенного специалистами территориальных органов Федеральной службы государственной статистики.

В состав набора включены 83 наименования товаров и услуг, в том числе 30 видов продовольственных товаров, 41 вид непродовольственных товаров и 12 видов услуг. Данные о стоимости набора определяются в расчете на одного человека в месяц.

Стоимость условного (минимального) набора продуктов питания отражает межрегиональную дифференциацию уровней потребительских цен на основные продукты питания, входящие в него. В состав этого набора включено 33 наименования продовольственных товаров. Данные о стоимости набора определяются в расчете на одного человека в месяц.

Финансы

Сальдированный финансовый результат (прибыль (+) убыток (-))

- конечный финансовый результат, выявленный на основании бухгалтерского учета всех хозяйственных операций организаций, представляет собой сумму сальдированного финансового результата (прибыль (+), убыток (-)) от продажи продукции (работ, услуг), основных средств, иного имущества организаций и доходов от прочих операций, уменьшенных на сумму расходов по этим операциям.

Суммарная задолженность по обязательствам - кредиторская задолженность и задолженность по кредитам банков и займам.

Кредиторская задолженность - задолженность по расчетам с поставщиками и подрядчиками за поступившие материальные ценности, выполненные работы и оказанные услуги, в том числе задолженность, обеспеченная векселями выданными; задолженность по расчетам с дочерними и зависимыми обществами по всем видам операций; с рабочими и служащими по оплате труда, представляющая собой начисленные, но не выплаченные суммы оплаты труда; задолженность по отчислениям на государственное социальное страхование, пенсионное обеспечение и медицинское страхование работников организации, задолженность по всем видам платежей в бюджет и внебюджетные фонды; задолженность организации по платежам по обязательному и добровольному страхованию имущества и работников организации и другим видам страхования, в которых организация является страхователем; авансы полученные, включающие сумму полученных авансов от сторонних организаций по предстоящим расчетам по заключенным договорам, а также штрафы, пени и неустойки, признанные организацией, или по которым получены решения суда (арбитражного суда) или другого органа, имеющего в соответствии с законодательством Российской Федерации право на принятие решения об их взыскании, и отнесенные на финансовые результаты организации, непогашенные суммы заемных средств, подлежащие погашению в соответствии с договорами.

Дебиторская задолженность - задолженность по расчетам с покупателями и заказчиками за товары, работы и услуги, в том числе задолжен-

ность, обеспеченная векселями полученными; задолженность по расчетам с дочерними и зависимыми обществами; суммы уплаченных другим организациям авансов по предстоящим расчетам в соответствии с заключенными договорами; задолженность по расчетам с прочими дебиторами, включающая в себя задолженность финансовых и налоговых органов (в том числе по переплате по налогам, сборам и прочим платежам в бюджет); задолженность работников организации по предоставленным им ссудам и займам за счет средств этой организации или кредита (ссуды на индивидуальное и кооперативное жилищное строительство, приобретение и благоустройство садовых участков, беспроцентные ссуды молодым семьям на улучшение жилищных условий или обзаведение домашним хозяйством и др.); задолженность подотчетных лиц; поставщиков по недостаткам товарно-материальных ценностей, обнаруженным при приемке; задолженность по государственным заказам, федеральным программам за поставленные товары, работы и услуги, а также штрафы, пени и неустойки, признанные должником, или по которым получены решения суда (арбитражного суда) или другого органа, имеющего в соответствии с законодательством Российской Федерации право на принятие решения об их взыскании, и отнесенные на финансовые результаты организации.

Уровень жизни населения

Денежные доходы и расходы населения исчисляются на основе информации, разрабатываемой органами государственной статистики, а также министерствами и ведомствами. При отсутствии ряда показателей в необходимые сроки (это касается в основном банковских данных) производится их оценка.

При публикации объема денежных доходов и расходов населения за отчетный месяц производится уточнение предварительных показателей за предыдущий период. Пересмотр месячных и квартальных данных осуществляется по итогам разработки годового баланса денежных доходов и расходов населения.

Денежные доходы населения включают доходы лиц, занятых предпринимательской деятельностью, выплаченную заработную плату (начисленную заработную плату, скорректированную на изменение задолженности) наемных работников, социальные выплаты (пенсии, пособия, стипендии и другие выплаты), доходы от собственности в виде процентов по вкладам, ценным бумагам, дивидендов и другие доходы.

Среднедушевые денежные доходы исчисляются делением общей суммы денежных доходов на численность постоянного населения.

Реальные располагаемые денежные доходы рассчитываются как доходы за вычетом обязательных платежей, скорректированные на индекс потребительских цен.

Среднемесячная номинальная заработная плата исчисляется делением фонда начисленной заработной платы работников на среднесписочную численность работников и на количество месяцев в периоде.

Реальная заработная плата характеризует объем товаров и услуг, которые можно приобрести на заработную плату в текущем периоде, исходя из цен базисного периода. Индекс реальной заработной платы исчисляется путем деления индекса номинальной заработной платы на индекс потребительских цен за один и тот же временной период.

Просроченной задолженностью по заработной плате считаются фактически начисленные работникам суммы заработной платы, но не выплаченные в срок, установленный коллективным договором или договором на расчетно-кассовое обслуживание, заключенным с банком (расчетно-кассовым центром). Число дней задержки считается, начиная со следующего дня после истечения этого срока.

Средний размер назначенных месячных пенсий определяется делением общей суммы назначенных месячных пенсий на численность пенсионеров (по данным Пенсионного фонда Российской Федерации).

Реальный размер назначенных пенсий рассчитывается путем корректировки среднего размера назначенных месячных пенсий на индекс потребительских цен.

Денежные расходы населения - расходы на покупку товаров и оплату услуг, обязательные платежи и разнообразные взносы (налоги и сборы, платежи по страхованию, взносы в общественные и кооперативные организации, проценты за кредиты и др.), покупку иностранной валюты, а также сбережения.

Распределение населения по величине среднедушевых денежных доходов характеризует дифференциацию населения по уровню материального достатка и представляет собой показатели численности (или долей) постоянного населения, сгруппированные в заданных интервалах по уровню среднедушевых денежных доходов.

Распределение общего объема денежных доходов по различным группам населения выражается через долю общего объема денежных доходов, которая приходится на каждую из 20 (10)-процентных групп населения, ранжированного по мере возрастания среднедушевых денежных доходов.

Величина прожиточного минимума в соответствии с Федеральным законом от 24 октября 1997г. № 134-ФЗ "О прожиточном минимуме в Российской Федерации" представляет собой стоимостную оценку потребительской корзины, включающей минимальные наборы продуктов питания, непродовольственных товаров и услуг, необходимых для сохранения здоровья человека и обеспечения его жизнедеятельности, а также обязательные платежи и сборы.

Численность населения с денежными доходами ниже величины прожиточного минимума определяется на основе данных о распределении населения по величине среднедушевых денежных доходов и является результатом их соизмерения с величиной прожиточного минимума.

Покупательная способность среднедушевых денежных доходов населения отражает потенциальные возможности населения по приобретению товаров и услуг и выражается через товарный эквивалент среднедушевых денежных доходов. Под товарным эквивалентом понимается количество

какого-либо одного товара (услуги) с конкретными потребительскими свойствами, которое может быть приобретено при условии, что вся сумма денежных доходов будет направлена только на эти цели. Показатель рассчитывается нарастающим итогом с начала года.

Рынок труда

Численность экономически активного населения - сумма занятых в экономике и безработных.

Занятые в экономике - лица, которые в рассматриваемый период: а) выполняли оплачиваемую работу по найму, а также приносящую доход работу не по найму как с привлечением, так и без привлечения наемных работников; б) временно отсутствовали на работе из-за болезни или травмы, ухода за больными; ежегодного отпуска или выходных дней; обучения вне своего рабочего места; отпуска без сохранения или с сохранением содержания по инициативе администрации (продолжительностью менее 6 месяцев); забастовки; других подобных причин; в) выполняли работу в качестве помогающих на семейном предприятии. Занятыми считаются также лица, занятые выполнением работ по производству в домашнем хозяйстве продукции, предназначенной для реализации (полностью или частично).

К безработным (в соответствии со стандартами Международной Организации Труда - МОТ) относятся лица в возрасте, установленном для измерения экономической активности населения, которые в рассматриваемый период удовлетворяли одновременно следующим критериям: а) не имели работы (доходного занятия); б) занимались поиском работы, т.е. обращались в государственную или коммерческую службы занятости, использовали или помещали объявления в печати, непосредственно обращались к администрации организации или работодателю, использовали личные связи или предпринимали шаги к организации собственного дела (поиск земли, зданий, машин и оборудования, сырья, финансовых ресурсов, обращение за разрешениями, лицензиями и т.п.); в) были готовы приступить к работе. Учащиеся, студенты, пенсионеры и инвалиды учитывались в качестве безработных, если они занимались поиском работы и были готовы приступить к ней.

Безработные, зарегистрированные в органах государственной службы занятости - трудоспособные граждане, не имеющие работы и заработка (трудового дохода), проживающие на территории Российской Федерации, зарегистрированные в центре занятости по месту жительства в целях поиска подходящей работы, ищущие работу и готовые приступить к ней. Информация о численности безработных, получивших официальный статус в органах государственной службы занятости, разрабатывается Федеральной службой по труду и занятости.

Уровень безработицы - отношение численности безработных к численности экономически активного населения в рассматриваемом периоде, в процентах.

Уровень безработицы, зарегистрированной в органах государственной службы занятости - отношение численности безработных, зарегистрированных в органах государственной службы занятости, к численности экономически активного населения в рассматриваемом периоде, в процентах.

Нагрузка незанятого населения на одну заявленную вакансию рассчитывается как отношение численности лиц, не занятых трудовой деятельностью, состоящих на учете в органах государственной службы занятости, к числу вакансий, сообщенных организациями в эти органы.

Заявленная организациями потребность в работниках - число вакансий (требуемых работников), сообщенных организациями в органы государственной службы занятости.

Под **забастовкой** подразумевается временная остановка работы, преднамеренно осуществленная группой работников с целью удовлетворения различных требований.

Демография

Естественное движение населения - обобщенное название совокупности рождений и смертей, изменяющих численность населения так называемым естественным путем. К естественному движению населения относят также браки и разводы, хотя они не меняют численность населения, но учитываются в том же порядке, что и рождения и смерти.

Сведения о **рождениях, смертях, браках, разводах** получают на основании статистической разработки данных, содержащихся в записях актов о рождении, смерти, заключении и расторжении брака, составляемых органами записи актов гражданского состояния. В число родившихся включены только родившиеся живыми.

Источником информации о **причинах смерти** являются записи в медицинских свидетельствах о смерти, составляемых врачом относительно заболевания, несчастного случая, убийства, самоубийства и другого внешнего воздействия, послужившего причиной смерти, а также записи актов о смерти.

Общие коэффициенты рождаемости и смертности - отношение соответственно числа родившихся (живыми) и числа умерших к среднегодовой численности населения. Исчисляются на 1000 человек населения.

Коэффициент естественного прироста - разность общих коэффициентов рождаемости и смертности.

Общие коэффициенты брачности и разводимости - отношение числа зарегистрированных браков и разводов к среднегодовой численности населения. Исчисляются на 1000 человек населения.

Коэффициенты смертности по причинам смерти - отношение числа умерших от указанных причин смерти к среднегодовой численности населения. Исчисляются на 100000 человек населения.

Коэффициент младенческой смертности исчисляется как сумма двух составляющих, первая из которых - отношение числа умерших в возрасте до одного года из поколения родившихся в том году, для которого вычисляется

коэффициент, к общему числу родившихся в том же году; а вторая - отношение числа умерших в возрасте до одного года из поколения родившихся в предыдущем году, к общему числу родившихся в предыдущем году. Исчисляется на 1000 родившихся живыми.

Все коэффициенты приведены в пересчете на год.

Данные **о миграции** населения получены в результате разработки поступающих от органов внутренних дел документов статистического учета прибытия и убытия, которые составляются при регистрации и снятии с регистрационного учета населения по месту жительства.

Социально-экономическое положение Амурской области

Доклад

Ответственные за выпуск:

И.К. Ремехова

Н.В. Помалюк

Тел.: (84162) 33-28-40

Подписано в печать _____

Формат _____

**РАСПРОСТРАНЕНИЕ
ОФИЦИАЛЬНОЙ СТАТИСТИЧЕСКОЙ
ИНФОРМАЦИИ**

**г.Благовещенск, ул.Кузнечная, 23
51-87-01**

<http://amurstat.gks.ru>